



2026

5

No.1240

広報ちくしの



笑顔のたすき
仲間にとくす

【表紙の写真】筑紫野市駅伝大会でたすきをつなぐ選手たち(23ページ掲載)

今日の表紙



3月15日(日)、晴天のもと、筑紫野市駅伝大会を開催しました。たすきをつなぎ、走り終えたランナーの表情からはやり遂げた充実感があふれていました。当日の様子は23ページで紹介しています。

人の動き (3月末日現在)

人口	106,388人	(+18)
男性	50,865人	(+1)
女性	55,523人	(+17)
世帯数	49,393世帯	(+219)

※() は前月比

3月の交通事故

市内の人身事故のみ

・発生件数	40件 (94件)
・死者数	0人 (1人)
・負傷者数	55人 (129人)

死者・負傷者訳の主なもの

・自転車	5件 (10件)
・高齢者 (65歳以上)	15件 (34件)



飲酒運転事故件数

0件 (0件)

※() 内は1月からの累計

広報 **ちくしの**

CONTENTS

2026年5月1日発行

- 3 中学校部活動の地域展開を実施します
- <特集>
- 4-7 令和8年度 予算
- 8-9 NEWS PICK UP
- 10-16 市役所からのお知らせ
- 17 図書館くらぶ
- 18-19 生涯学習情報もやい
- 20 みんなで支え合い
地域包括ケアシステム
- 21 チームちくしのスクール
- 22-23 #ちくしknow
- 25-30 お知らせコーナー
- 31-32 子育て情報/子育てのひろば
- 33 お誕生日おめでとう!

市ホームページで情報をより詳しく!

【ID検索】

IDのついた記事は、市ホームページの「記事ID検索」に番号を入力することで、関連情報のページを表示できます。スマートフォンの場合は、「検索・補助機能」から「記事ID検索」に入力してください。

【AIコンシェルジュ】

市ホームページや市LINE公式アカウントでは、質問に自動的に回答するAI質問応答サービス「AIコンシェルジュ」を提供しています。

ID48991



【アイコンの説明】

📅 日時・期間 📍 場所 🎯 対象 📄 内容 📅 定員 🏷️ 料金 🎒 持参物 📏 締切
📧 申し込み先 🗨️ 問い合わせ先 ☎️ 電話番号 📠 ファックス番号
✉️ 電子メール 🏠 ホームページ 📄 市ホームページの記事ID



持続可能な部活動の実現や、教員の働き方改革のため、国の方針に従い、市内中学校部活動の休日部活動の地域展開を実施します。

❓ 部活動地域展開って何？

部活動はこれまで学校の責任のもと、顧問の先生がついて実施されてきました。

これを、筑紫野市スポーツ協会、筑紫野市文化協会、筑紫野市教育委員会などで構成される部活動地域展開実行委員会の責任のもと、実行委員会が派遣する指導者がついて実施することを「部活動地域展開」といいます。

❓ 何が変わるの？

平日は、これまで通りの学校部活動を行い、休日は社会教育として部活動地域展開実行委員会が運営する地域クラブ活動として実施しますが、各部活に所属している生徒の皆さんの活動環境は基本的に変わりません。

国の方針に従い、1週間のうち、休日(土・日曜日、祝日)の中で1日は地域クラブ活動をしない日(学校もクラブ活動もない完全なお休みの日)が設定されます。

	平日	休日
	学校部活動	地域クラブ活動
運営主体	中学校	部活動地域展開実行委員会
位置付け	学校教育	社会教育(学校の管理外)
指導者	教員(顧問)・外部指導者	実行委員会が派遣する指導者
活動場所	各中学校	

〈地域クラブ活動(休日)〉

部活動地域展開実行委員会

指導者を募集
(指導者バンク)

指導者を派遣

部活動

❓ いつから？

実施開始日時は、各部活動と協議の上、決定します。

- ▷ 天拝中学校 令和8年度～
- ▷ 筑紫野中学校、筑山中学校 令和9年度～
- ▷ 二日市中学校、筑紫野南中学校 令和10年度～

指導者募集中

実行委員会では、指導者バンクに登録する人を募集しています。
詳細は、市ホームページをご確認ください。

令和8年度

予 算



令和8年度の予算は、物価高騰による市民生活や社会経済への影響に対応しつつ、市民が住みたい・住み続けたいと思えるまちづくりを進めるため、第四次財政計画を規律として、第七次総合計画を推進する内容としています。

市民サービスに必要な予算を確保しつつ、経常経費の見直しを図った結果、対前年度比8.8%増の466億7千4百万円の予算を計上しました。

問 財政課

一般会計歳出 466億7,400万円 (対前年度比: 37億8,800万円増)

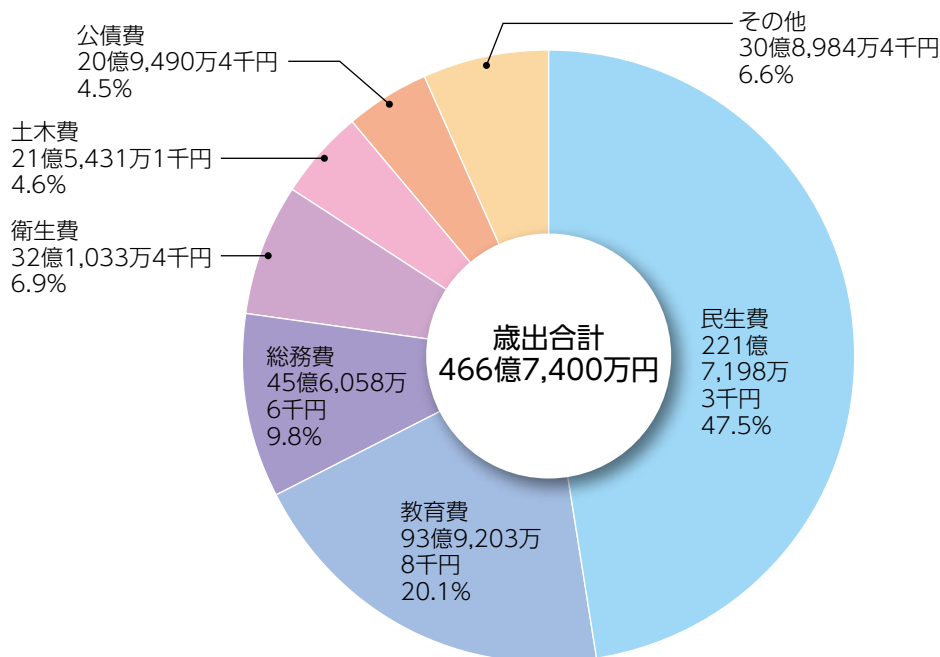

用語解説

- **民生費** 子どもや高齢者、障がい者などの福祉の費用
- **教育費** 教育や文化、スポーツなどの費用
- **総務費** 行政の運営や戸籍、税金徴収などの費用
- **衛生費** 健康診断や予防接種、ごみ処理などの費用
- **土木費** 道路や公園などの補修や建設などの費用
- **公債費** 市の借金の返済などの費用
- **その他** 議会や農・商工業、消防などの費用

歳出の主な増減内容

- **民生費** 12億7,921万3千円増
介護給付等事業、児童クラブ室増築事業、子どものための教育・保育給付事業(保育)などによる増
- **教育費** 29億3,581万9千円増
二日市小学校校舎増改築事業、二日市東小学校校舎増築および長寿命化改良事業などによる増
- **総務費** 2億8,862万円減
定額減税不足額給付支給事業終了などによる減



特別会計予算

国民健康保険などの事業は、保険料などの特定の収入によって行うため、一般会計とは、別に会計を設けています。

(単位:千円)

会計名	予算額
国民健康保険事業	9,464,831
住宅新築資金等貸付事業	1,781
奨学資金貸与事業	7,638
介護保険事業	7,850,707
後期高齢者医療事業	3,528,279
農業集落排水事業	166,039
筑紫地区障害支援区分等審査会事業	15,120
二日市財産区	2,921
御笠財産区	28,786
平等寺山財産区	33,522
合計	21,099,624

公営企業会計予算

地方公営企業法の適用を受け、公営企業会計による独立採算制をとっています。

●水道事業会計 (単位:千円、消費税込)

区分	収益的収支	資本的収支	合計
収入	2,136,562	241,582	2,378,144
支出	2,020,080	986,918	3,006,998

●下水道事業会計 (単位:千円、消費税込)

区分	収益的収支	資本的収支	合計
収入	2,363,057	667,229	3,030,286
支出	2,155,376	1,046,132	3,201,508

一般会計歳入

466億7,400万円 (対前年度比:37億8,800万円増)

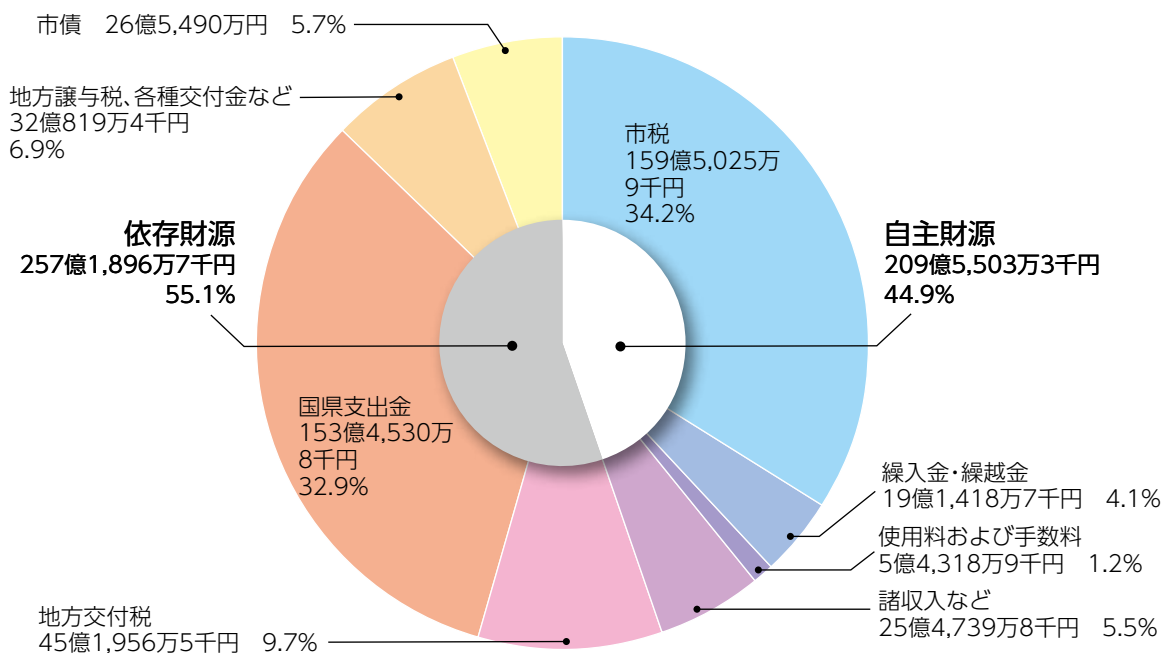

歳入の主な増減内容

- 市税 6億2,808万6千円増
個人市民税、固定資産税などの増
- 国県支出金 9億5,593万6千円増
公立学校施設整備費負担金、地域密着型施設等整備補助金、給食費負担軽減交付金などの増
- 市債 17億7,650万円増
文教施設整備事業債などの増

用語解説

- 依存財源 国や県からの交付金や銀行からの借入金
- 地方交付税 全国どこでも必要最小限の行政サービスが受けられるよう、国が交付するお金
- 国県支出金 特定の事業のために国や県が交付するお金
- 地方譲与税、各種交付金など 国や県が徴収した税金の一部を市に分配するお金
- 市債 大きな事業を行うための銀行などからの借入金
- 自主財源 市が自主的に調達できるお金
- 市税 市民税や固定資産税など
- 繰入金・繰越金 基金からの繰入金や前年度からの繰越金など
- 使用料および手数料 市営住宅などの家賃や公共施設の使用料など
- 諸収入など 発掘調査受託事業収入や広告料など

令和8年度予算

実施する主な事業

企画政策課

政策① 人が生まれ、活躍できる子育て・教育のまちづくり

● 学校給食物価高騰対策事業 351,780千円

保護者の経済的負担の軽減と義務教育期間を通じた切れ目のない支援を行うため、物価高騰対策事業として市立小中学校に通う児童・生徒の学校給食費を無償化します。

● 小中学校屋内運動場・武道場空調設備整備事業 1,210,382千円

教育環境の質的向上や熱中症対策、避難所機能の強化を図るため、市内小中学校の屋内運動場(体育館)や武道場に空調設備を整備します。

● 水泳授業民間委託事業 68,152千円

熱中症リスクを回避し、専門的指導による泳ぐ力の上達、教職員の働き方改革を図るため、小学校の水泳授業を民間業者に委託し、屋内プール施設で実施します。

● 児童育成支援拠点事業・児童育成支援拠点施設整備事業 19,672千円

養育環境などに課題を抱える居場所のない児童などに対して、学校や関係機関と連携を図りながら、生活習慣の形成や学習のサポートなどを行う児童育成支援拠点を整備し、運用を開始します。



▲屋内プールのため年間を通して授業実施が可能

政策② 市民が織りなすスポーツ・文化のまちづくり



▲改修する生涯学習センター1階青少年プラザ

● 総合体育館整備検討事業 1,037千円

スポーツ推進計画、スポーツ施設整備基本構想に基づき、総合体育館および付帯スポーツ施設整備に向けた検討を加速させます。

● 部活動地域展開事業 16,515千円

持続可能な部活動の実現や教職員の働き方改革を図るため、休日の部活動を地域クラブ活動に段階的に移行します。令和8年度は天拝中学校をモデル校として実施します。

● 生涯学習センター改修事業 99,793千円

生涯学習センター1階青少年プラザを子どもたちが安心して過ごせる居場所として改修することに加え、3階の自由学習コーナーの拡張やエレベーターの更新などを行います。

政策③ 自然をまもり未来を育むまちづくり

● ごみ収集事業 742,854千円

小型充電式電池などに起因する火災などを防止するため、小型充電式電池の回収体制を拡充します。

● 公共施設照明LED化事業 231,950千円(将来に向けた確保額)

公共施設の省エネルギー化により、温室効果ガスの排出削減と、光熱費の抑制を図るため、小中学校やカミーリヤなどの照明設備のLED化を進めます。



▲LED化予定のカミーリヤのエントランスホール



政策④

強みをいかした多様な産業で賑わうまちづくり



▲天拝公園のトイレを再整備します

- **地域活性化商品券補助事業** **34,500千円**
消費拡大、地域経済の活性化を図るため、筑紫野市商工会に補助金を交付し、プレミアム付き商品券の発行を支援します。
- **有害鳥獣対策事業** **7,704千円**
有害鳥獣による農作物被害防止のため、新たにシカ用の電気柵などを補助対象物品として追加するとともに補助単価の引き上げを行います。
- **天拝公園改修事業** **98,410千円**
おもてなしの質を高めるため、市祭「藤まつり」、「観月会」の会場でもある天拝公園のトイレを再整備し、ユニバーサルデザイン化を図ります。

政策⑤

支えあい、暮らしに寄り添う福祉のまちづくり

- **重層的支援体制整備事業** **13,498千円**
複合的な課題を抱える人や世帯を包括的に受け止め、適切に支援していくため、属性を問わない相談支援や参加支援、地域づくりに向けた支援を一体的に実施します。
- **介護人材確保推進事業** **3,000千円**
市内の介護サービス事業所などにおける介護人材の確保を図るため、資格取得にかかる費用を補助します。
- **生活困窮者自立支援事業(居住相談支援事業・ひきこもり支援推進事業)** **28,011千円**
既存の支援に加え、住まいに関する課題を抱える生活困窮者などからの相談に対応するため、住まい相談支援員を配置し、住まいの安定確保に向けた支援を行います。また、ひきこもり状態にある人やその家族に対し、関係機関と連携して継続的な支援を行うため、ひきこもり相談支援員を配置し、社会参加などを支援します。



▲介護人材の確保を図ります

政策⑥

安全安心で快適な暮らしを支えるまちづくり



▲更新予定の総合公園の遊具

- **総合公園遊具等更新事業・総合公園改修事業** **155,371千円**
総合公園の魅力をさらに高めるため、ローラースライダーなどの遊具を更新し、駐車場の拡充や案内板、階段などを再整備します。
- **コミュニティバス等運行事業** **177,643千円**
西鉄バス南ヶ丘線沿線を中心とした地域へのAIデマンド交通の運行エリアを拡大するとともに、コミュニティバスの両回り化を行います。
- **防災事務事業** **21,491千円**
新たな国の防災気象情報や、県による最新の被害想定を反映させるため、ハザードマップの全面的な改訂を行います。

政策⑦

政策実現のための市民目線で行財政運営

- **シティブランディング推進事業** **24,970千円**
市・地域・事業者などが一体となり、子育てや教育、歴史文化、観光、産業振興などの分野で、魅力発信や新規事業開発のための取り組みを展開します。
- **自治体DX推進事業** **16,999千円**
市民の利便性向上と窓口の混雑緩和などを図るため、オンライン申請の促進を行い、番号発券機を拡充することで窓口混雑情報を発信します。
- **コミュニティセンター建設事業** **388,178千円**
二日市コミュニティセンターの移転、新築を行います。また、天拝ふるさと協議会の活動拠点施設の整備にかかる設計などを行います。



▲新しい二日市コミュニティセンター(完成予想)

●市民の税負担状況

- ・令和8年3月31日現在の人口 10万6,388人
- ・市民一人あたりの市税負担額 14万4,764円
(市税収入済額 154億111万2千円に対する額)

●財産の現在高

- ・基金 216億7,546万6千円(令和7年度末見込)
- ※土地、建物は、令和7年度決算確定後に公表します。

●市債および一時借入金の現在高

- ・一般会計 172億6,074万7千円(令和7年度末見込)
- ・特別会計 3億1,625万1千円(令和7年度末見込)
- ・一時借入金(全会計) 0円(令和8年3月31日現在)

【岡】財政課 財政担当

☎3467

※詳細は、市ホームページに掲載

しています。

算額とは異なります。

出納整理期間のため、最終的な決

算額とは異なります。

執行状況をお知らせします。

令和7年度下半期(令和8年

3月31日現在)の歳入歳出予算の

なお、令和8年5月31日までが

会計名	予算現額A	収入済額B	収入率 B/A×100	支出済額C	執行率 C/A×100
一般会計	466億3,186万4千円	409億6,259万5千円	87.8%	362億1,063万円	77.7%
国民健康保険事業	98億1,432万1千円	90億9,802万5千円	92.7%	90億8,471万7千円	92.6%
住宅新築資金等貸付事業	188万4千円	270万2千円	143.4%	36万4千円	19.3%
奨学資金貸与事業	683万円	717万円	105.0%	466万7千円	68.3%
介護保険事業	80億1,920万円	66億7,670万円	83.3%	70億7,025万4千円	88.2%
後期高齢者医療事業	33億2,737万4千円	32億4,106万6千円	97.4%	32億3,717万8千円	96.3%
農業集落排水事業	1億6,998万3千円	3,511万円	20.7%	1億3,759万2千円	80.9%
二日市財産区	335万6千円	344万円	102.5%	109万8千円	32.7%
御笠財産区	645万3千円	641万円	99.3%	157万4千円	24.4%
平等寺山財産区	5,478万2千円	1,160万円	21.2%	396万1千円	7.2%
合計	680億3,604万7千円	600億4,481万8千円	88.3%	557億1,857万5千円	81.9%

※表示単位未満を四捨五入しているため、合計が一致しないことがあります。

病を予防するために実施します。

【歯科健診】

□くう機能低下や肺炎などの疾

病を予防するために実施します。

病を予防するために実施します。

病を予防するために実施します。

病を予防するために実施します。

病を予防するために実施します。

病を予防するために実施します。

病を予防するために実施します。

病を予防するために実施します。

病を予防するために実施します。

病を予防するために実施します。

病を予防するために実施します。

病を予防するために実施します。

病を予防するために実施します。

病を予防するために実施します。

病を予防するために実施します。

病を予防するために実施します。

病を予防するために実施します。

病を予防するために実施します。

病を予防するために実施します。

病を予防するために実施します。

病を予防するために実施します。

病を予防するために実施します。

病を予防するために実施します。

病を予防するために実施します。

病を予防するために実施します。

病を予防するために実施します。

病を予防するために実施します。

☎0120(489)177

☎0120(489)177

☎0120(489)177

☎0120(489)177

☎0120(489)177

☎0120(489)177

☎0120(489)177

☎0120(489)177

☎0120(489)177

☎0120(489)177

☎0120(489)177

☎0120(489)177

☎0120(489)177

☎0120(489)177

☎0120(489)177

☎0120(489)177

☎0120(489)177

☎0120(489)177

☎0120(489)177

☎0120(489)177

☎0120(489)177

☎0120(489)177

☎0120(489)177

☎0120(489)177

☎0120(489)177

☎0120(489)177

☎0120(489)177

☎0120(489)177

令和8年度国民健康保険税のお知らせ

●子ども子育て支援金分が加算されます

少子化対策の財源として、令和8年度より国民健康保険税(国保税)と併せて子ども子育て支援納付金の徴収が始まります。

支援金は、児童手当の拡充や妊婦のための支援給付など、子ども・子育て支援法で定められた取り組みに充てられます。

●国保税率などを変更します
令和8年度の国保税の税率は、国民健康保険の財政運営の状況や今後の見通しを踏まえ、改定します。

また、税制改正と子ども子育て支援金の追加により、国保税の年間最高額が4万円引き上げられます。

●所得が少ない世帯は軽減措置があります

世帯主および国保加入者の前年の総所得金額等の合計が国の定める基準所得以下の世帯は、国保税の均等割額、平等割額が軽減されます。税制改正により、令和8年度

から表のとおり軽減判定の基準が変更となり、2割軽減・5割軽減対象となる被保険者の範囲が広がります。

この軽減に申請は不要ですが、所得の申告がない場合は軽減の判定ができませんのでご注意ください。

●国保税の納税通知書を送付します

令和7年中の所得金額から令和8年度の国保税を決定し、納税通知書を6月中旬に世帯主宛てに郵送します。各納期限内に納付をお願いします。

●国保年金課 国保担当



●令和8年度国保税率の内容 ()内は前年度の税率と内容

	算定基礎	医療給付分	後期高齢者支援金分	介護納付金分 ※40歳~64歳の人のみ	子ども子育て支援金分(新設)
所得割額	加入者ごとの令和7年中の総所得金額等-43万円	7.12% (6.83%)	2.56% (2.80%)	2.30% (2.43%)	0.24%
均等割額	1人につき	30,863円 (28,100円)	11,836円 (12,300円)	17,546円 (18,000円)	1,134円 (18歳未満は免除)
平等割額	1世帯につき	27,901円 (25,900円)	10,095円 (10,700円)	/	1,107円
年間最高額	1世帯につき	670,000円 (660,000円)	260,000円 (変更なし)		170,000円 (変更なし)

●令和8年度の軽減判定所得基準

世帯主および国保加入者の前年の総所得金額等の合計		
43万円 + (57万円 × 被保険者数) + 10万円 × (給与所得者等の数 - 1) 以下の世帯		2割軽減適用世帯
43万円 + (31万円 × 被保険者数) + 10万円 × (給与所得者等の数 - 1) 以下の世帯		5割軽減適用世帯
43万円 + 10万円 × (給与所得者等の数 - 1) 以下の世帯		7割軽減適用世帯

- ※1 被保険者数は同世帯で国民健康保険から後期高齢者医療保険に移行した人を含む
- ※2 給与所得者等は一定の給与所得者と公的年金等の支給を受ける人
- ※3 加入者に未申告の人がいる場合は軽減の判定ができません。
- ※4 給与所得者等が世帯に一人もいない場合、「+10万円 × (給与所得者当の数 - 1)」の部分は計算しません。

日時・期間 場所 対象 内容 定員 料金 持参物 締切 申込み先 問い合わせ先 電話番号 FAX ファックス番号
☑ 電子メール HP ホームページ ID 市ホームページの記事ID



市役所からのお知らせ

お知らせ

コンビニ交付サービスの利用停止

関連システムのメンテナンスを行うため、住民票などのコンビニ交付サービスは利用できません。
詳細は市ホームページをご確認ください。

目5月23日(土)

目12717

企画政策課 情報管理担当

5月12日は民生委員・児童委員の日

民生委員・児童委員は、厚生労働大臣から委嘱され、次のような役割を担っています。

▽生活上の心配ごとなど、さまざまな問題への相談を受ける

▽相談内容に応じて、市や社会福祉協議会などにつなぐ

▽高齢者などの訪問や子どもたちの見守り活動 など

※民生委員・児童委員の名簿は市ホームページに掲載しています。

目3619

生活福祉課 地域福祉担当

6月1日は人権擁護委員の日

●人権擁護委員

さまざまな人権啓発活動を行っています。人権について気軽に相談ください。

▽森山 秀明さん(石崎)

▽和田 真佐子さん(山家)

▽池田 正歩さん(岡田)

▽北橋 登志子さん(筑紫駅前通)

▽渡邊 正さん(古賀)

▽松本 恵美子さん(塔原東)

▽藤田 誠さん(二日市西)

▽八尋 俊文さん(常松)

●特設人権相談所

あなたの悩みを相談してみませんか。秘密は固く守られます。

目6月1日(月)、10時～15時

場市役所3階301会議室

※定例人権(悩みごと)相談所と一緒に開設します。

人権政策・男女共同参画課

人事異動をお知らせします

4月1日付で職員の人事異動を行いましたので、課長級以上をお知らせします。なお、()内は前職です。

●部長級

▽議会事務局長 杉村 真子(市民生活部長)

▽市民生活部長 荒金 達(議会事務局長)

●課長級

▽企画政策部人事課長 石川 純快(こども部こども家庭課長)

▽総務部総務課長兼選挙管理委員会事務局長 山田 和成(市民生活部国保年金課長)

▽総務部財政課長 永田 貴也(企画政策部人事課長)

▽総務部危機管理課長 吉田 浩隆(市民生活部コミュニティ推進課長)

▽市民生活部コミュニティ推進課長 轟 治峰(教育部生涯学習課長)

▽市民生活部国保年金課長 前田 英徳(総務部総務課長兼選挙管理委員会事務局長)

▽こども部二日市保育所長 迫田 愛子(こども部下見保育所長)

▽こども部下見保育所長 久原 恵子(こども部下見保育所係長)

▽建設部建築課長兼建築担当係長 鶴岡 靖生(建設部建築課長)

▽教育部学校教育課長 高木 伸泰(総務部財政課長)

▽教育部生涯学習課長 川口 隆(総務部危機管理課長)

●役職定年者(令和8年3月31日付)

▽竹崎 由香理 二日市保育所長

戦没者追悼式

参列を希望する人は、問い合わせください。

目8月15日(土)

場福岡武道館(福岡市博多区※中央区から移転)

【全国戦没者追悼式】

目8月14日(金)～15日(土)

場日本武道館(東京都)

【共通】

締5月29日(金)まで

申間生活福祉課 地域福祉担当





筑紫野市公式 Instagram

魅力発信！共通ハッシュタグができました！

高校生とのまちづくり
座談会から生まれた！

#ちくし know

Instagram で#ちくし know のタグをつけて投稿し、筑紫野市にある、あなたのお気に入りをお教えください！

#ちくし know コンテスト開催！
優秀作品は広報紙や市公式 SNS で紹介します！



五郎山古墳の装飾壁画を再現した実物大の石室模型は、探検感覚を味わうことができます。さらに、可動式の羨道(せんどう)を開くと、横からの古墳の姿を見ることが出来ます。このような石室模型は、現在、日本

25周年
五郎山古墳館が開館

五郎山古墳館は、国史跡五郎山古墳の石室内部に描かれている人物や動物、船、家などの装飾壁画を読み解いていくための施設として、平成13年5月に開館しました。今月で25周年を迎えます。

では唯一のものです。

夏休みや春休みの期間には、ストーンアートやストローを使った古代のアクセサリーづくりなどの体験イベントを開催しています。

五郎山古墳館(原田3-9-5)

(927)3655

歴史博物館

(922)1911

山家岩戸神楽が市文化財指定50周年

山家岩戸神楽は、山家宝満宮で五穀豊穡を祈って、毎年10月に山家岩戸神楽保存会の皆さんにより奉納される神事です。

以前は、18の演目がありました。現在は、そのうち13の演目が奉納されています。

本市唯一の郷土芸能として、今も受け継がれていることから、昭和51年4月に市の無形民俗文化財に指定し、今年50周年を迎えました。



歴史博物館
(922)1911

寛永9年(1632年)に記された「宝満宮宮座縁起」によると、弘治3年(157年)ごろから始まったとされ、一時期途絶えたものの、昭和29年に復興されました。
天鈿女命(あめのうずめのみこと)が天の岩戸の前で舞を奉納する場面があることから、岩戸神楽と呼ばれています。

- ☑ 日時・期間
- 📍 場所
- 👤 対象
- 📄 内容
- 📄 定員
- 💰 料金
- 👉 持参物
- 📄 締切
- 📄 申込先
- 🗨️ 問い合わせ先
- ☎️ 電話番号
- 📠 FAX
- 📠 ファックス番号
- ✉️ 電子メール
- 🏠 HP
- 📄 ホームページ
- 🆔 ID
- 🏠 市ホームページの記事ID



「筑紫野市市民便利帳」を官民協働で発行します

市民の暮らしに役立つ情報をまとめた市民便利帳を、株式会社サイネックスと協働で発行します。この事業は、市の財政負担を伴わない官民協働の取り組みです。

4万9500部を発行し、11月ごろから市内全戸に順次配布する予定です。

●掲載広告を募集します

市民便利帳の発行・配布に必要な費用は、広告掲載料でまかなわれます。広告募集のため、株式会社サイネックスが市内の事業所などを訪問します。

※市の広告掲載取扱要綱などに基づく広告審査があります。



▲市民便利帳

ぼしゅう

木造戸建住宅の耐震化セミナー

住宅の耐震改修の基礎知識や、市が実施する旧耐震基準の木造戸建て住宅の改修・除却、ブロック塀撤去などへの補助金、耐震基準に適合した改修をした場合の固定資産税の減額についてのセミナーを開催します。

●5月20日(水)、14時～16時

●場 二日市東コミュニティセンター2階視聴覚室

●講師 前田 修さん(福岡市耐震推進協議会会長)

●申込方法 申込書を直接提出するか電話、FAXまたは電子メールにて「①氏名②電話番号」をお知らせください。

●申込書配布場所 建築課、各コミュニティセンター、カミリーヤ(市ホームページ)からもダウンロードできます

ID 2710

●締 5月13日(水)必着

申請 建築課

FAX (923) 7979

kenchiku@city.chikushino.fukuoka.jp



筑紫野市市民水泳大会

本大会は一部、福岡県民スポーツ大会夏季大会の選考会を兼ねています。

●種目、実施内容など、詳しくは市ホームページをご確認ください。

●6月21日(日)、14時開会(13時～受付)

●場 二日市中学校プール

●対 市民、市内在勤・在学者(小学生以上)

●申込方法 電話またはFAX、市ホームページの申し込みフォームにて

ID 35731

●締 5月21日(水)、17時まで

●申請文化・スポーツ振興課

●スポーツ企画担当

●FAX (925) 4802

●FAX (923) 0416

スポーツ・レクリエーション講習会

子どもから大人まで気軽に楽しめるレクリエーションを学べる講習会です。

●5月27日(水)、6月3日(水)、10日(水)、17日(水)の計4回、18時～20時

●場 生涯学習センター3階学習室7

●定 先着30人

●料 1000円/回

●持 運動ができる服装、室内シューズ、筆記用具、飲み物など

●申込方法 電話またはFAX、市ホームページの申し込みフォームにて「①氏名②住所③電話番号④所属

団体」をお知らせください。

ID 41658

●締 各回の2日前(月曜日)まで

●申請文化・スポーツ振興課

●スポーツ企画担当

●FAX (925) 4802

●FAX (923) 0416

ちくしのニュースポーツ広場くだれでもモルック

全国で流行しているモルックを体験してみませんか。家族や一人でも気軽に参加できます。

●6月7日(日)、9時～12時

●場 二日市北小学校体育館

●内 モルック体験

●持 飲み物、タオル、上履き

●詳細は市ホームページをご確認ください。

ID 2615

●申請文化・スポーツ振興課

●スポーツ企画担当

●FAX (925) 4802



市役所からのお知らせ

日本赤十字社の活動資金募集

日本赤十字社は、さまざまな活動を幅広く展開しており、災害に遭った人へ生活日用品や医療品などの救済物資の配布、献血の推進・啓発、赤十字奉仕団によるボランティア活動などを行っています。

これらの活動は、市民の皆さんから寄せられる活動資金によって支えられています。各行政区の回覧などで活動資金募集を行いますので、ご協力をお願いいたします。

当 問 生活福祉課 地域福祉担当

男女共同参画セミナー

日常生活における子どもとの関わり方をジェンダーの視点で学んでみませんか？

日 5月28日(木)、10時～12時

場 市役所2階研修室

● 内学ぼう身近なジェンダーよりよい子どものかかわりのために

● 講師 藤田 由美子さん (福岡大学人文学部教授)

● 定 40人

● 託児・手話通訳有り(手話通訳は5月14日(木)まで、託児は5月21日(木)までに要申し込み)

● 申込方法 電話、電子メールまたは市ホームページの申し込みフォームから

①氏名②電話番号③託児の有無をお知らせください。

ID 339967

● 申請 人権政策・男女共同参画課 男女共同参画担当

☎ (918)1311

✉ danjo@city.chikushi.no.fukuoka.jp

正しく歩くウォーキング

健康運動指導士が健康づくりに効果的なウォーキングをテーマに、正しいフォームの実践と運動強度

日 日時・期間 場 場所 対 対象 内 内容 定 定員 料 料金 持 持参物 締 締切 申 申込先 問 問い合わせ先 ☎ 電話番号 FAX ファックス番号

● 5月16日(土)、10時～11時

場 カミリーヤ1階多目的ホール

● 対 18歳以上の入

● 定 先着46人

● 持 運動しやすい服装、室内シューズ、タオル、飲み物

● 申込期間 5月7日(木)、9時～

● 申込方法 電話にて①氏名②電話番号③カミリーヤ運動施設利用の有無をお知らせください。

● 申請 トレーニング健康測定室

☎ (920)8070



今月は **水道メーターの検針月**です

問い合わせ先

上下水道料金 総務課 料金担当

☎ (923)7111

市の魅力が **ぎゅつ**と詰まってる!

筑紫野市、ふるさとになる。

筑紫野市魅力発信ポータルサイト

市の基本的な情報のほかに

- ▷市のイベントや遊び場情報
- ▷さまざまな補助・助成制度 など

市ホームページからアクセス またはこちらから ▶

<https://www.city.chikushino.fukuoka.jp/site/citypro/>

☑ 電子メール HP ホームページ ID 市ホームページの記事ID

しよく いん ぼ しゅう

職員募集

育休取得率
(平均取得期間)

- 女性 100%(575日)
- 男性 81.8%(109日)

職員クラブ
(部活・愛好会)

- 所属 403人(延べ)
- クラブ数 12個



技師にしかできないことがある

① 筑紫野市職員採用試験(建築技師)

【一次試験】

試験日: 6月7日(日)
試験場所: 市役所

【申込締切】

5月22日(金)、
17時まで

【申込方法】 電子申請

市ホームページから申請
ページへアクセス

ID 50535



試験区分	採用予定人数	採用日	受験資格
建築技師	若干名	令和8年9月1日	昭和51年4月2日以降に生まれた人で、令和8年4月1日時点で、民間企業などにて建築工事の設計、施工管理などの建築に関する実務経験が3年以上ある人

【一次試験】

試験日: 6月7日(日)
試験場所: 市役所

【申込締切】

5月22日(金)、17時まで

【申込方法】 電子申請

市ホームページから
申請ページ
へアクセス

ID 50535



もっと筑紫野市が好きになる

② 筑紫野市職員採用試験(一般事務)

試験区分	採用予定人数	採用日	受験資格
一般事務	若干名	令和8年9月1日	昭和55年4月2日以降に生まれた人で、令和8年4月1日時点で、民間企業などにて3年以上の職務経験を有する人

筑紫野市

管理職に占める女性の割合 (令和8年度)

- 部長級 22.2%
- 課長補佐級 100%
- 課長級 29.2%
- 係長級 26.6%

あなたの個性が、
まちの可能性になる

B 職員採用試験(令和9年度採用)

【申込方法】電子申請

市ホームページから申請
ページへアクセス
ID 35177



試験区分	採用予定人数	受験資格	試験日	試験場所	申込期間
一般事務A 【大学卒程度】	2人	平成11年4月2日～平成17年4月1日までに生まれた人	6月5日(金) ～ 7月5日(日)	全国のテストセンター	5月25日(月) 17時まで
保育士	若干名	昭和57年4月2日以降に生まれた人で、次のいずれかを満たす人(令和9年3月31日までに満たす見込みの人) ▶保育士資格と幼稚園教諭免許の両方を有する人 ▶地域限定保育士の資格を有する人	6月28日(日)	市役所	5月1日(金) 8時30分 ～ 6月12日(金) 17時

共通

※詳細は、市ホームページまたは試験案内を確認してください。

試験案内配布場所

- ▶市役所(総合案内・人事課)
- ▶各コミュニティセンターなど
- ▶市ホームページからダウンロードできます。
- ▶郵送による請求は問い合わせください。

問 人事課

※地方公務員法第16条に該当する人は受験できません。



むらかみせんしゅ
村上選手からの本の
しょうかいどうが
紹介動画はこちら



心を整える。
勝利をたぐり寄せる
ための56の習慣

わたしの推し本

RIZING ZEPHYR
ライジングゼファー
フクオカ
推し本

本市とフレンドリータウン協定を結んでいるプロバスケットボールチーム「ライジングゼファーフクオカ」は、子どもたちが本に接する機会を増やすため、選手が「推し本」を紹介し、読書の魅力を伝える活動を行っています。

23 村上 駿斗 選手
ポジション PG/SG
(ポイントガード/シューティングガード)



サッカー日本代表のキャプテンを務めた長谷部選手の考え方や生き方を知ることができると、スポーツをやっていく人はもちろん、スポーツをやっている人にも是非読んでほしい本です。世界のトップレベルで活躍する人の考え方、挫折したときの立ち直り方などさまざまなことが書かれています。

村上選手からの
メッセージ

私が読書する1番の理由は、本を通して新しい知識を得ることができるからです。本にはさまざまなジャンルがあります。『教育』、『スポーツ』などのジャンルの本を読むことが好きです。いろいろな人の考え方、経験談、失敗談などを知ることが、それらを自分自身の生活や競技人生に活かすことができると考えています。新しいことを効率よく知るためにも読書は最適だと思います。是非みなさんにも読書を通して、新しい発見があることを期待します。

環境課からのお知らせ

小型充電式電池の
回収場所が増えました

小型充電式電池や小型充電式電池が用いられた製品は、衝撃や圧力が加わると発火する恐れがあり、乾電池回収ボックスや不燃物での回収ができません。安全な収集・処理のため適切な分別にご協力ください。

小型充電式電池回収場所

- ▽環境課窓口
- ▽各コミュニティセンター
- ▽生涯学習センター
- ▽カメラリヤ
- 回収方法 各回収場所の職員に手渡ししてください。
※絶縁処理は職員が行うため不要
- 回収できないもの
購入店舗に確認するか、クリーンヒル宝満へ直接搬入してください。
- ▽一辺の最大の長さが30センチメートルを超える製品
- ▽ポータブル電源
- ▽車やバイクのバッテリー
- ※事業所から排出されるものは全て産業廃棄物として適切に処分してください。

① 37517
② 環境課





日常的片隅で沸き立つ物語

コンビニやカフェは、読者に最も近い小説の舞台と言えるでしょう。だからこそ、そこに置かれた物語は、ふとした瞬間に私たちの心を打つのかもかもしれません。

町田 そのこ著『コンビニ兄弟』は、北九州市門司港のコンビニを舞台に繰り広げられるハートフルな物語です。福岡県民ならおなじみの地名が登場するので、そういう意味でも私たちの日常に近い小説と言えるでしょう。

また、コンビニという場所を介して描かれる、試練葛藤を抱えた登場人物たちの温かな交流を通して、読み手の心もほぐれていくような気がします。

他にも、カフェや雑貨店、和菓子屋、市役所の窓口が舞台になっている本を紹介しています。

私たちのそばの小さな世界の中につづられた優しさに触れることで、日常の風景がこれまでとは少し違って見えるかも知れません。

※がついた本は筑紫野市電子図書館でも読むことができます。



コンビニ兄弟
町田 そのこ/著
(新潮社)



長崎新地中華街の薬屋カマエ
江本 マンメサ/著
(小学館)※



ビオレタ
寺地 はるな/著
(ポプラ社)※



お待ちしております
下町和菓子栗丸堂
似鳥 航-(KADOKAWA)



答えは市役所3階に
辻堂 ゆめ/著
(光文社)



海と月の喫茶店
櫻 いいよ/著
(小学館)※

特別整理期間に伴う休館のお知らせ

蔵書点検や棚の移動などを行うため、市民図書館を休館し、移動図書館車「つくしんぼ号」を運休します。期間中は電話対応もお受けできません。

※「筑紫野市電子図書館」は利用できます。

●休館期間 5月25日(月)～6月4日(休)

●移動図書館車「つくしんぼ号」運休期間 5月26日(火)～6月4日(休)

なお、この期間に、3年以上利用のない有効期限の過ぎたカードは登録を取り消します。継続利用を希望する人は、来館の上、更新手続きを行ってください。(有効期限は図書館ホームページ「マイページ」で確認できます)

夏の間、移動図書館車の運行時間が短くなります

近年の夏は酷暑が続き、利用者の皆さんと職員の熱中症対策を行うため、移動図書館車の7～9月中の各ステーション滞在時間を20分へ短縮します。

詳細は図書館ホームページや図書館設置のチラシをご確認ください。

5月 移動図書館車つくしんぼ号巡回表



日		時間	9:30～10:10	10:30～11:10	13:30～14:10	14:30～15:10	15:30～16:10
12	火		大石公民館	柚須原公民館	ちくし台公民館	美しが丘北公民館	原田小学校
13	水		山家1区公民館	山家2区公民館	阿志岐小学校	葉光ヶ丘パピリオン葉光	都坂集会所
14	木		隈公民館	光が丘公民館	天拝坂公民館	北杉塚公民館	山口小学校
1	15	金	平等寺公民館	むさしヶ丘公民館	山家小学校	岡田隣保館	美咲隣保館
5	19	火	山家コミュニティ	下見公民館	京町児童センター	桜台公民館	筑紫コミュニティ
6	20	水	馬市公民館	西小田公民館	吉木小学校	みかさ台公民館	カミーリヤ
7	21	木	東吉木公民館	宮の森団地第2公園	美しが丘南公民館	筑紫南コミュニティ	筑紫東小学校
8	22	金	上阿志岐西公民館	牛島公民館	筑紫小学校	筑紫駅前通公民館	永岡隣保館

●5月の休館日 11日(月)、18日(月)、25日(月)、この他、特別整理期間に伴う休館があります。

※最新情報は図書館ホームページをご確認ください。

☑ 日時・期間
📍 場所
📄 対象
📄 内容
📄 定員
📄 料金
📄 持ち物
📄 持ち参物
📄 締切
📄 申込み
📄 先着
📄 問い合わせ先
☎ 電話番号
📠 FAX
📠 ファックス番号

■料金や申込方法の記載のないものは無料または申込不要です。
 ■申込・受付などの期間で記載のないものは、土・日曜日、祝日、年末年始を除きます。

ちくしるキャンパス・ プレ講座

QRコードって便利、学んで実践してみよう！

お持ちのスマートフォンで、二次元コードからの申し込み方法を教えます。一足早く、令和8年度ちくしるキャンパスに申し込みましょう。

(QRコードは株式会社デンソーウェブの登録商標です)

回 5月20日(水)、10時～12時

場 生涯学習センター3階パソコンルーム

持 スマートフォンまたはタブレット

定 先着15人

縮 5月15日(金)



● **申込方法** 電話にて ※詳細は市ホームページをご確認ください。

回 34183

申 生涯学習課

☎ (918)3535

みんなで学ぶ 人権・同和問題講座

【いきいき人権ライフセミナー(全5回)】

今を生きる私たちがあらゆる差別をなくしていくために、教育の現場や地域など、さまざまな視点から分かりやすい講話で学びま

す。
 場 生涯学習センター3階視聴覚室
 ※詳細は市ホームページをご確認ください。

回 16529

【学びをつなぐ講座(全7回)】

同和問題をはじめとするさまざまな人権について学

●「いきいき人権ライフセミナー」日時・内容

回	日時	テーマ	講師
1	5月28日(木) 18時～20時	アイデンティティと人権 ～わたしを生きる～	石丸 明彦さん (美咲隣保館館長)
2	6月9日(火) 18時～20時	夢が語れる社会をめざして ～地域の青年から学んだこと～	星野 操さん (京町隣保館館長)
3	6月25日(木) 18時～20時	今、中学生が学んでいる部落差別の歴史とは	藤本 勝徳さん (筑山中学校教諭)
4	7月7日(火) 18時～20時	さまざまな人権を学び、心豊かな筑紫野市に…	三苫 幸男さん (筑紫野市教育政策課)
5	7月14日(火) 18時～20時	人権・同和教育 出会う 学んで 自分みがき	長野 健一さん (福岡県人権施策推進懇話会委員)

※希望する日程のみの参加も可能です。

び、人権感覚を育てながら、互いを尊重し合う仲間づくりをめざします。

回 6月18日(木)・7月16日(木)・9月17日(木)・10月15日(木)・11月19日(木)・1月21日(木)・2月18日(木)、10時～12時 ※館外での活動時は延長

場 生涯学習センターなど

内

▽講話視聴やフィールドワーク、館外研修など

▽パープルプラザフェスタやこどもまつりなどでの啓発や交流

発や交流

● **講師** そのだ ひさこさん、石橋 栄子さん、藤本勝徳さん、松永 隆一郎さん、山内 重治さん、砥綿 敬二さん

※詳細は市ホームページをご確認ください。

回 3620972

【共通】

● **申込方法** 電話、または市ホームページにて

申 生涯学習課

☎ (918)3535

はぐくみキャンパス (家庭教育事業)

小・中学生の子どもを持つ保護者を対象にした学びの場です。

回 5月～2月(年5回程度)、10時～12時

場 市内の各小中学校など

内 受験情報、食育、料理など

● **申込方法** 学校を通じて案内チラシを配布します。学校に申込書を提出してください。

※託児あり

※詳細は市ホームページをご確認ください。

回 3453

申 生涯学習課

☎ (918)3535



竜岩自然の家
主催講座

【①飛び回れホタルキャン
プ】

新緑が美しく、ホタルが舞う時期にハイキングや野外炊飯を楽しみましょう。

⑤ 5月30日(土)、10時～31日(日)、11時(1泊2日)

対市内在住・在勤の家族

⑥ 5組(20人程度)

※材料費要



▲石窯ピザ焼き体験もあり

【②植物観察(全4回)】

施設内の植物の名前を知りながら、ゆっくり観察し、四季折々の自然を感じてみませんか。

⑦ 6月14日・9月6日・10月18日・2月14日(日)、10時～12時

対市内在住・在勤の人

⑧ 20人

【共通】

場 竜岩自然の家

● 申込期間 ① 5月1日(金)～15日(金) ② 5月1日(金)～5月29日(金)

● 申込方法 電話または窓口にて(9時～17時受付)

※詳細は市ホームページをご確認ください。

⑨ 15758

⑩ 竜岩自然の家

☎(921)3455

ボランティア活動に役立つ
学習会「このゆびとまれ」

⑪ 日場

▽第1火曜日、10時～12時
二日市東コミュニティセンター

▽第3木曜日、10時～12時
生涯学習センター

⑫ 内容

▽6月 折り紙で作る傘
▽7月 モールフラワー、大人のプラバン
⑬ 定 各回先着15人

⑭ 料 100円～150円(材料)

料費)

⑮ ⑩ ボランティアバンク事務局

☎(918)3220

親子ふれあい
絵本でタッチ

⑯ 5月26日(火)・6月23日(火)・7月28日(火)・9月3日(木)・10月1日(木)、10時30分～11時30分

⑰ 場 筑紫南コミュニティセンター1階大研修室(5月は和室)

⑱ ⑩ 絵本の読み聞かせ、工作、わらべうた、リトミックなど

⑲ 料 300円(材料費込)

⑳ 対 未就園児の親子

㉑ 定 先着15組

㉒ ● 申込期間 5月7日(木)、10時～

㉓ ● 申込方法 筑紫南コミュニティセンター図書室にて

※電話での申し込み不可

㉔ ⑳ ⑩ 筑紫南コミュニティセンター図書室はらっぱの会

㉕ ☎(927)1216

「地域学校協働活動推進員」って知っていますか？



学校と地域の橋渡しをする「地域学校協働活動推進員」(以下、「推進員」)さん。現在、市内全小中学校に1～3人が配置されています。その推進員さんに話を聞きました。



桑原 美代子さん

① 配置校はどこですか？

筑紫野南中学校です。

② 推進員になったきっかけは？

校長先生からお話をいただいたが、不安でしたがお受けしました。

③ 主にどんな活動(具体的に)をしていますか？

活動できる日にボランティア募集の案内作成や、地域行事の参加などを行っています。

④ 活動してみてもうれしかったことは？

生徒の皆さんと一緒に活動したときに、話をしてくれたことです。

⑤ 活動してみてもうれしかったことは？

学校と地域の連携の大切さです。

⑥ 将来、やってみたい活動は？

地域の防災訓練などです。

⑦ 地域・学校の声

地域と学校が協力し、子どもたちと地域の人たちのつながりが深まり、子どもたちの学びの幅が広がることを願っています。(筑紫野南中学校 石橋 健一郎校長)

※推進員紹介コラム完全版は市ホームページに掲載しています。

⑩ 38099

⑪ ⑩ 生涯学習課

⑫ ☎(918)3535

みんなで **さ**え **あ**い

地域包括
ケアシステム



ご近所さん、最近見かけますか？～集合住宅でもできる「さりげない見守り」～

マンションなどの集合住宅では、住民同士のつながりが希薄になりがちです。

市では、日常の中でできる「さりげない見守り」を広げるため、集合住宅版の見守りリーフレットを作成しました。

その後、つくしネット筑紫野（地域包括ケア推進会議）で、集合住宅では住民同士のつながりが希薄になりやすいことや、見守りの方法が戸建て住宅とは異なるといった課題が共有されたため、令和7年度に「さりげない見守りリーフレット（集合住宅版）」を作成しました。

作成にあたっては、地域包括支援センターや見守り協定事業者などの協力のもと、集

全国的に高齢化や核家族化が進む中、市内でもひとり暮らしの高齢者や高齢者のみの世帯が増えています。高齢者が安心して在宅生活を送るためには、異変に早期に気付き命を守る仕組みとして、地域での見守りが大切です。

集合住宅での見守りを考える

市では、地域住民によるさりげない見守りを推進するため、令和4年に「さりげない見守りリーフレット」を作成しました。

集合住宅での見守りのあり方について検討を重ねました。

さりげない見守りリーフレット（集合住宅版）の内容

▽日常の中でできる「さりげない見守り」のポイント

マンションの管理体制やオートロックの有無などの建物の特徴を踏まえたあいさつや声掛けなど

▽緊急時に備える「安心カード」の紹介

急な体調不良や事故などに備えて医療情報や緊急連絡先をあらかじめ記入しておくカード

あなたの「気づき」が地域の「安心」に

完成したリーフレットは、自治会・民生委員・児童委員や福祉委員をはじめとする関係者や、ケアマネジャーや訪問介護事業所、地域の企業などと連携しながら活用していきます。今後、集合住宅だけでなく

公共施設や店舗など多くの人が利用する場所で掲示や配布する予定です。

特別な活動をする必要はありません。普段の生活の中で少し気にかけることが、地域の安心につながります。集合住宅でも、今日からできる「さりげない見守り」を始めてみませんか。

こんなときは少し気にかけてみましょう

- ▽最近姿を見かけない
 - ▽郵便物がたまっている
 - ▽いつもと様子が違う
- ※気になるときは、地域包括支援センターなどへの相談も検討しましょう。



▲地域包括支援センター

見守りについて知りたい人や地域でリーフレットを活用したい人は、問い合わせください。

☎高齢者支援課

(057)5130



▲リーフレットの拡大版はこちら





吹奏楽部として大切にしているスローガンは「共音響重（きょうおんきょう）おんきょうちよう」。部として、部員一人ひとりの個性を大切に

令和8年度は3年生23人、2年生20人が在籍し、4月からは、新入部員が加入しています。入部時はほぼ全員が、楽器演奏の初心者。楽器のパートは9つに分かれており、入部後に一度全ての楽器を体験して、適正のある楽器の担当になります。入部のきっかけはさまざまですが、入学式での先輩たちの演奏を聴いて入部を決めた人もいます。

今月のチームは

ふつ か いちちゅうがっ こう
二日市中学校
すい そう がく ぶ
吹奏楽部

し、仲間や団結を重んじていますが、このスローガンには、仲間だけではなく会場の観客とも一体となつて音楽を楽しむ、という思いが込められています。部長の田椽さんは、「目と耳と心で聴き入れてもらえたらうれしいです」と話します。

顧問の鬼木先生は指導の際に、「良い音色づくり」や「その曲のもつイメージづくり」を大切にしていきます。

練習は大変なことも多いですが、先輩、後輩や顧問と一緒になつて楽しんで取り組んでいます。まずは7月のコンクールに向けて新たな仲間と音を合わせていきます。

二日市中学校の吹奏楽部は、昨年度のコンクールで、福岡県大会まで進出することができました。今年度は、九州大会出場をめざし、練習に励んでいます。



▲部長の田椽さん



これまで市内のクラブやサークルを紹介してきた「チームちくしの」のコーナーですが、今後はこれまでに加え、「チームちくしのスクール」として、市内学校の部活動も紹介していきます。 (関) 秘書広報課



3/1

子どもだけのときの 被災に備えて



子ども防災講座

筑紫南コミュニティ運営協議会が子ども防災講座を開催しました。講座には、15人の子どもたちが参加し、地元の中学生防災士も講師として参加しました。講座では、新聞紙で作るスリッパやビニール袋で作るポンチョといった防災グッズ作成や、身近なものを担架にする救助体験などを行い、受講後は参加した子どもたちに受講証として、「みなみ防災レンジャー隊員認定証」が与えられました。



手作りのスリッパとポンチョを身にまとう子どもたち

2/24

大人が気づかない 課題と現状



筑紫高校プロジェクトC

筑紫高校では、市の現状から課題を発見し情報を分析して解決策を説明する、地域の課題探求の授業「プロジェクトC」に取り組んでいます。8月に市職員から観光や防災など現状の説明を受け、グループで議論を重ねてきました。発表では、クラスから選抜された10グループが、夏祭りと防災イベントの同時開催など、実施するために必要なことも含め発表しました。



当時1年生の399人が発表を聞き、学びあいました

3/11

人権尊重の まちづくりのために



山家小6年生の街頭啓発

「人権尊重のまちづくり」の学習をした山家小学校の6年生(当時)が、人権尊重の大切さを地域に発信しようと考え、西鉄筑紫駅前で、ティッシュやボールペンを配って啓発活動を行いました。受け取った人から「ありがとう」と声をかけられ、子どもたちは、自分たちの思いが伝わったという喜びでいっぱいになりました。



人権尊重の思いを直接伝えました

3/1

安全と安心を 守るため出発



春季火災予防運動・山火事予防運動 防火パトロール

火災や山火事予防の意識を高め、市民の命や財産、地域の安全を守ろうと、3月1日(日)から7日(土)まで、春の火災予防運動を行いました。初日の出発式には、筑紫野市消防団のポンプ車9台、小型ポンプ積載車3台、広報車1台と、団員111人が出動しました。各地で山林火災が頻発していることから、竜岩自然の家周辺で山林火災を想定した訓練を行いました。



期間中、夜間パトロールも行いました

3/15

ことは「中の上」、
雨は少なし



筑紫神社「粥占祭」

市内原田の筑紫神社で、神殿に1カ月間納めた「かゆ」に生えたかびを見てその年の農作物の豊凶などを占う「粥占祭」が行われました。200年以上の歴史があり、市の無形民俗文化財に指定されています。今年の占いの結果は、雨は少なく害虫は多いが、表面に良い運勢を表す黄色のかびが多く出たため、占いの全般判断は「中の上」でした。



判断員がかびの生え具合や色などを見て結果を判断します

3/13

旅立ちの春に
花は咲く



市内中学校卒業証書授与式

市内5中学校で卒業証書授与式が行われました。市内で1,058人が卒業し、新たな一歩を踏み出しました。二日市中学校で行われた式で、卒業生代表の吉田 梓真さんはこれまで支えてくれた全ての人への感謝を述べ、「ともに3年間過ごしてきた「人権・平和・共生」のテーマをこれからも大切に生きていきます」と誓いました。



卒業証書を受け取る二日市中学校卒業生

3/15

えがお
笑顔のタスキリレー



第70回筑紫野市駅伝大会

今年で70回目の開催となるこの駅伝大会は、市民の体力の向上と参加者同士の連帯感を深めようと開催しています。晴天のもと、ランナーたちは1人2.5キロのコースを5人でつなぎました。この大会の魅力の一つは、沿道からのチームの粋を越えた拍手や声援と、タスキをつなぐチームの結束力です。走り終えたランナーの表情からはやり遂げた充実感があふれていました。



声援に背中をおされ、およそ120人が駆け抜けました

3/14~15

げいじゅつ
芸術あふれる2日間



ちくしの芸術祭

筑紫野市文化会館が多くのアートに彩られ、ステージでは幅広いジャンルのパフォーマンスが繰り広げられました。当日、ゴスペル初体験の人もステージ上で一緒に歌うプログラムでは、多くの人に参加しました。共に一つの音楽を完成させ感動を分かち合った参加者たちは、「緊張したけど楽しかったです」と笑顔で語ってくれました。



会場を巻き込んで盛り上がりました



5月は消費者月間です

今年の消費者庁の消費者月間のテーマは、「見える情報 見えない仕組み～AI時代の消費者力を高めるために～」です。消費者がデジタルの利便性を最大限に感じながら、安全・安心な消費生活を営むためには、デジタル社会に必要な知識を正しく理解し活用する力を高めることが重要です。この月間を通じて、デジタル技術の利活用や情報提供の仕組みに関する基本的な知識を得て、消費者力を高めていきましょう。

消費生活センターでは、消費者月間に合わせて「消費生活パネル展」を開催し、テーマに関する資料や、さまざまな消費者トラブルの事例など、知ってほしい内容を展示しています。ぜひお立ち寄りください。

- 消費生活パネル展
- 📅5月1日(金)～15日(金)
- 📍生涯学習センター1階多目的ホール

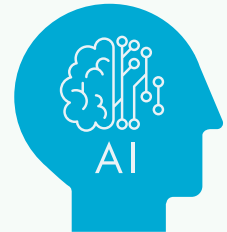

筑紫野消防署情報

筑紫野太宰府消防本部／筑紫野市消防署 ☎(924) 5035

出水期の災害に備えましょう

近年、集中豪雨や台風による被害が全国各地で発生しています。いざというときに落ち着いて行動できるよう、日頃から危険箇所や避難場所の確認、非常用品の準備をしておきましょう。



確認事項

- ハザードマップを確認する
- 避難場所を家族で共有する
- 側溝や排水溝を清掃する
- 非常用品を確認し準備する
- 避難情報の警戒レベルを確認する

詳しい情報はこちら



ハザードマップ
(地域の危険箇所・避難場所)



土砂災害危険度図
(土砂災害の危険度)



キキクル(気象庁)
(大雨・洪水の危険度)



防災ポータル
(避難情報・防災情報)



筑紫野警察署情報

筑紫野警察署 ☎(929) 0110

免許はなくてもドライバー ルールを守って責任ある運転を！

自転車の交通事故を防ぐため、4月から自転車にも交通反則通告制度(いわゆる青切符)が適用されるようになりました。

- 対象年齢 16歳以上
 - 対象行為 113種類
- ※詳しくは福岡県警察のホームページをご確認ください。
🌐<https://www.police.pref.fukuoka.jp>

青切符により検挙される違反例(これらの違反は一例です)



お知らせ

コーナー

電話番号案内

市外局番 092

Table with 2 columns: Office Name and Phone Number. Includes entries like 市役所 (923) 1111, 上下水道料金総務課 (923) 7111, etc.

お知らせ

リサイクル品抽選販売

クリーンヒル宝満に持ち込まれた家具類で再利用できるように修理したものを抽選販売します。詳しくはホームページをご覧ください。

25日(月)(先着順)
問 クリーンヒル宝満(市内大字原田1389)
☎ (926) 5300
HP http://hounan.sakura.ne.jp

ひとり親サポートセンター

ひとり親家庭の人などを対象に、ハローワークなどと連携した就業支援や養育費相談などを行っています。

【就業支援講習会】
▽ファイナンシャルプランナー2級
日 6月14日(日)～8月30日(日)
日 6月14日(日)～8月30日(日)
日 9時30分～16時30分
場 クローバープラザ研修室

(春日市)

対 ファイナンシャル・プランニング技能検定3級(3級FP技能士)保持者
定 20人
※託児あり(検定日はなし)

料 8000円(検定料、テキスト代の一部)
● 試験予定日 9月13日(日)
締 5月23日(土)必着

▽医療事務講習会
日 6月20日(出)～9月5日(出)
土 9時30分～16時30分
場 クローバープラザ研修室(春日市)

定 20人
※託児あり(検定日もあり)
料 8000円(検定料とテキスト代の一部)
● 試験予定日 9月19日(土)

10時～12時
締 5月30日(土)必着
【無料弁護士相談】
日
▽第1水曜日、13時～15時
▽第2・4水曜日、18時～20時
定 先着4人※要予約
【就業支援】
来所相談と出張相談を随時受け付けています。

【共通】
申 問ひとり親サポートセンター
☎ (584) 3931
※平日9時～17時(水曜日は20時まで)
※毎週土曜日と第1・3日曜日、9時～16時(祝日、年末年始を除く)
※相談は終了30分前までに受け付けをお願いします。

自筆証書遺言書
保管制度
紛失や改ざんを防ぎ、ご自身の意思を実現できる、大切な遺言書を法務局が保管します。(要予約)
詳細は、福岡法務局のホームページをご覧ください。
HP https://hounan.yoku.moj.go.jp/fukuoka/page000000

1-00121.html
問 福岡法務局筑紫支局
☎ (922) 2881

筑慈苑(火葬場)の休業日

筑慈苑では施設の点検などのため、火葬の休業日を春と秋に1日ずつ設けています。
今年の春の休業日は、5月21日(木)です。
葬斎施設と霊安室は通常どおり利用できます。

問 筑慈苑受付窓口 ☎ (926) 1892

ごみ収集、クリーンヒル宝満の休み
5月3日(日・祝)
5月3日(日・祝)
5月3日(日・祝)



環境課

5月3日(日・祝)
5月3日(日・祝)
5月3日(日・祝)

■料金や申込方法の記載のないものは無料または申込不要です。

イベント

ファミリーコンサート

楽器紹介や曲の解説をしながら、聴きなじみのある音楽を演奏します。

日 6月28日(日)

▽午前の部 11時開演(10時30分開場)

▽午後の部 14時30分開演(14時開場)

※午前の部のみ要申し込み(先着順)

場生涯学習センター2階さんあいホール

●申込期間 5月22日(金)、11時～

●申込方法 ホームページの申し込みフォームにて

申問 筑紫野市吹奏楽団
chikusui0330@gmail.com

HP <https://chikushino.w01973.amebaownd.com/>

ファミリーイベント

家族で楽しめる催しがいつ

ばいです。

日 5月4日(月・祝)、10時～15時

内 ミッションラリー、家族連れプール無料開放など

場 間 フローバープラザ(春日市)

☎ (584)1212

ばしゅつ

県政モニター募集

県の取り組みや制度について、意見をお聴きするため、県政モニターを募集しています。詳細は、県ホームページをご確認ください。

●任期 令和9年3月31日(水)まで

内 ①アンケートの回答(年6回程度)

②県政に関するご提案など(任意)

●謝礼 QJOCカードpay(最大3000円分)

対 県内在住の18歳以上で、インターネットの利用や電子メールの送受信が可能な人(一部除外要件あり)

定 400人

●申込方法 ホームページの応募フォームにて

締 5月31日(日)

問 県広報課(広聴班)
☎ (643)3103

HP <https://www.pref.fukuoka.lg.jp/contents/monitor08.html>

シルバー人材センターからのお知らせ

【相談会】

会員登録や作業依頼などについて、相談会を実施します。

日 5月13日(水)、13時30分～16時

場 市役所1階高齢者支援課【入会説明会】

日 ①5月13日(水)、10時～
②5月20日(水)、14時～
③6月3日(水)、10時～

場 筑紫野市シルバー人材センター2階研修室(市内岡田)

②市役所5階503会議室

③二日市東コミュニティセンター2階会議室

対 60歳以上の人※③は女性のみ

【入会受付】

日 第3・4水曜日、10時～

場 筑紫野市シルバー人材センター2階研修室(市内岡田)

【パソコン個別レッスン】

文書作成、名簿・表作成など受講生の要望、ペースに合わせて指導します。

料 1500円(1時間)

【共通】

問 筑紫野市シルバー人材センター
☎ (919)7755

博多座市民半額観劇会

日 7月18日(土)11時・15時30分、19日(日)11時

場 博多座(福岡市博多区)

内 OSK日本歌劇団「レビュー夏のおどり」

●出演者 翼和希、千咲えみほか

料 A席5500円※手数料など別途

定 各回50人(多数の場合抽選)

●申込方法 85円ハガキに「①希望日時(1通1公演)②参加人数(2人まで)③郵便番号④住所⑤氏名⑥年令⑦電話番号」を記入し、〒810-8799日本郵便(株)福岡中央郵便局留「市民半額会」へ郵送。※5月15日(金)消印有効、当

選ハガキ5月22日(金)頃発送。

申 問 日本演劇興行協会市民半額会事務局
☎ (751)8258 ※平日10時～18時

職業訓練受講生募集

●訓練期間 7月1日(水)～12月25日(金)

●訓練科目・定員

▽機械CADオペレーション科 12人

▽ビル管理技術科 15人

▽住宅リフォームCAD技術科 15人

▽建設機械科 15人

▽ビジネスワーク科 15人

●申込方法 ハローワークの職業訓練相談窓口にて

対 ハローワークに求職の申し込みをしている人

料 無料(別途、教科書・作業着代など自己負担あり)

締 6月4日(木)まで

●入所選考 6月10日(水)、9時～(筆記・面接)
●結果発表 6月16日(火)、9時30分
問 ポリテクセンター飯塚訓練課受講者係
☎ 0948(22)4988



視覚障がいのある人に、朗読ボランティアさくら会による広報ちくしの「声のたより」CDをお送りしています。市ホームページでも聞くことができます。☎生活福祉課 障がい者福祉担当

受講生募集

【Pythonプログラミング体験】

日 5月16日(土)、10時～16時

内 プログラミングの役割、種類、基本文法を学びます。

対初心者

定15人

料 6600円

【初めてのかんたん動画編集】

日 6月5日(金)、10時～16時

内 フリーソフト(OpenShot)を利用して動画の編集について学びます。

対初心者

定15人

料 6600円

【日商簿記3級対策】

日 7月2日(木)～11月9日(月)の毎週月・木曜日、18時30分～21時

内 簿記の基礎知識を習得し、問題演習を通して合格をめざします。

対日商簿記3級を受験予定の人

定30人

料 47300円

【共通】

● 申込方法 電話予約後、申込書・案内書をお送りします。

場 申岡久留米地域職業訓練センター(久留米市)

☎ 0942(44)5201

職業訓練受講生募集

詳細はホームページをご確認ください。

● 訓練期間 7月3日(金)～12月25日(金)

● 訓練科目 電気設備施工科

対公共職業安定所(ハローワーク)所長より受講指示などを受けることが可能な求職者

定15人

料 無料(別途テキスト代など自己負担あり)

● 募集期間 5月1日(金)～29日(金)

● 申込方法 公共職業安定所(ハローワーク)にて

● 入所選考 6月5日(金)※ポリテクセンター佐賀にて筆記・面接

問 ポリテクセンター佐賀訓練課

☎ 0952(26)9516

HP <https://www3.jeed.go.jp/saga/poly/>

厚生労働省建設労働者育成支援事業

● 訓練期間 6月5日(金)～27日(土)(20日間)

場 株式会社BREXAPC

T福岡教習所(新宮町)

● 募集科目 第1回建設機械オペレーター養成コース(解体in福岡)

対離職者、新卒者、未就職卒業者などの求職活動中の人

定10人

料 無料(交通費、食費、テキスト代は自己負担)

● 申込方法 ホームページから申し込み

締 5月22日(金)

申 岡建設業振興基金

☎ (260)1911

HP <https://kensetsu-welcome.mhlw.go.jp/course/course2650/>

障がい者の軽スポーツ教室

内 日 スカットボール 5月24日(日)、10時～(受付9時40分)

内 日 ボッチャ 5月31日(日)、10時～(受付9時40分)

場 力ミリーヤ1階多目的ホール

ル

対 市内在住で障がい者手帳を持っている人と介助者

持 運動しやすい服装、上靴

問 筑紫野市身体障害者福祉協会

☎ (926)6002(火・水・金曜日、10時～16時)

運動習慣応援講座 参加者募集

自分の健康づくり・からだづくりのために運動始めてみませんか?

【大人対象講座】

内 日 △ズンバ 月曜日、10時～水曜日、20時

△ヨガ 月曜日、10時～

△姿勢改善 木曜日、10時～

△スタイルアップ 水曜日、19時45分～

△シエイプアップボクシング 木曜日、12時～

【子育て応援講座】

日 第2月曜日、10時～

内 0～1歳の運動子育てサロン

場 勤労青少年ホーム

● 申込方法 電話にて「①氏名②電話番号③希望講座」を

【共通】

場 勤労青少年ホーム

● 申込方法 電話にて「①氏名②電話番号③希望講座」を

名②電話番号③希望講座」を

お知らせください。

申 岡筑紫野市スポーツ協会

☎ (925)4801

スマイルUP 算数・数学教室

教科書をメイン教材とした個別指導です。

日 火～金・日曜日(月3～4回)、16時～17時～18時～19時

※ 曜日・時間は選択制で50分間

場 生涯学習センター3階学習室

対 算数・数学が苦手な小・中学生

定 各クラス先着5人

料

△登録金 1000円

△小学生月会費 2000円

△中学生月会費 3000円

● 申込方法 申し込みフォームから

申 岡スマイルUP

算数・数学教室

☎ 090(42603)5571

※ 申し込みフォームから問い合わせできます。



▲申し込みフォーム

日 日時・期間 場 場所 対 対象 内 内容 定 定員 料 料金 持 持参物 締 締切 申 申込先 問 問い合わせ先 電 電話番号 FAX ファックス番号 電 電子メール HP ホームページ ID 市ホームページの記事ID

■料金や申込方法の記載のないものは無料または申込不要です。

つくし路100km徒歩の旅

申込方法など詳細はホームページをご確認ください。

日 8月8日(土)～12日(水)※4泊5日

対 小学校4～6年生

定 30人(多数の場合抽選)

料 3万円(食費など含む)

● 申込期間 5月10日(日)～15日(金)

申 間 つくし路100km徒歩の旅(井上)

☎ 0800(6444)6242

(平日10時～16時)

HP <https://kanarazudakiru.com/>



サークル

会費など詳しくは各サークルに直接問い合わせください

楽しい韓国語会

日

▽初級 第1・3月曜日、10時40分～11時40分

▽中級 第1・3金曜日、10時30分～12時

場 筑紫コミュニティセンター

2階学習室2

料 3000円/月

問 高倉

☎ 0800(3995)0696

3B体操

日

① 毎週水曜日、15時～16時30分

② 毎週木曜日、9時30分～11時

③ 第1～3木曜日、15時～16時30分

場

① 牛島公民館

② 筑紫公民館

③ 二日市コミュニティセンター

対 ①・②成人女性、③65歳以上の人

問 武石

☎ 090(2963)3156



弥生バドミントンクラブ

日 毎週月曜日、11時～13時

場 農業者トレーニングセンター

料 1000円/月

持 フラケット、シューズ

問 満生

☎ (924)5809

シニアバレエダンス

バレエの動きとストレッチで健康寿命を延ばします。

日 毎週月曜日、10時～11時30分(月3回)

場 筑紫コミュニティセンター

1階大研修室2

対 ハードな運動はできない人

持 動きやすい服装、バスタオル(ストレッチ時に敷いて使用)

料 3500円/月(会費)、3000円(入会金)

問 ジュエリース(熊川)

☎ 090(4997)2605

筑紫ハーモニカフレンズ

懐かしい童謡や歌謡曲などをハーモニカで演奏してみませんか。

日 第1・3月曜日、10時～12時

場 筑紫コミュニティセンター

2階視聴覚室

料 2500円(月会費)

問 村岡

☎ (926)3296

童謡・唱歌

みんなで一緒に歌いましょう。まずは見学にお越しください。

日 第2月曜日

① 午前クラス 10時～12時

② 午後クラス 13時～15時

場 二日市コミュニティセンター

2階視聴覚室

料 500円/月(会費)

問

① 童謡楽クラブ(上谷)

② 童謡楽空クラブ(田村)

☎

① 090(9474)5575

② (928)1213

成人歯科検診

対 筑紫野市民で、令和9年4月1日時点の年齢が16歳～40歳、50歳、60歳、70歳の人または妊娠中の人

日 令和9年3月31日まで(妊婦は妊娠期間中) ※期間中1回のみ

持 保険証や免許証などの本人を確認できる証明書(妊娠中の方は、母子健康手帳も持参) ※歯科検診の実施機関は、市健康づくりパンフレットをご確認ください。

問 健康推進課 ☎ (920)8611

編集後記

今号からデザインを一新し、新コーナーがスタートしました。また、これまでの「ちくしのクリップ」のコーナーは、市公式共通ハッシュタグと揃えて「#ちくしknow」と名称を変えます。この共通ハッシュタグが、Instagramの投稿や検索で多くの人に使われ、「広報ちくし」だけでは伝えきれない市の情報や魅力が広がるきっかけとなることを願っています。ぜひ、市の公式SNSのフォローもお願いします。

(広報広聴担当 橋本)





視覚障がいのある人に、朗読ボランティアさくら会による広報ちくしの「声のたより」CDをお送りしています。市ホームページでも聞くことができます。☎生活福祉課 障がい者福祉担当

24時間 365日
救急電話相談・医療機関案内
 急な病気やけがの対処について、救急車の利用や受診すべきか迷った時などのアドバイスをを行います。
 IP電話からなど、つながらない場合は ☎(471)0099へ。

小児救急電話相談
 平日 19時～翌朝7時
 土曜日 12時～翌朝7時
 日曜日 7時～翌朝7時
 ☎#8000 休日・夜間の急な子どもの病気の対処に迷ったときの電話相談です。携帯電話からも可。

休日の当番医 診療時間は9時～17時

- 症状の聞き取りや急な当番医の医療機関変更の可能性があるため、必ず事前に連絡してください。
- 症状が軽い人は**内**の外、重い人は**内**の外の下段へ連絡してください。
- 診療費と別に料金がかかる場合があります。
- 産婦人科については☎#7119へ連絡してください。

3日 (日・祝)	内 つじファミリークリニック	大野城市	☎(586)7534
	内 福岡徳洲会病院	春日市	☎(573)6622
4日 (月・祝)	外 喜多村クリニック	大野城市	☎(581)6640
	外 福岡徳洲会病院	春日市	☎(573)6622
5日 (火・祝)	内 杉村内科クリニック	二日市北	☎(925)8111
	内 丸山病院	太宰府市	☎(922)9001
6日 (水・振)	外 寺本整形外科	二日市中央	☎(919)5880
	外 福岡徳洲会病院	春日市	☎(573)6622
7日 (木)	内 博多心臓血管病予防総合クリニック	大野城市	☎(586)5432
	内 街のひかり病院ハピタル	大野城市	☎(501)1111
8日 (金)	外 しんかいクリニック	春日市	☎(584)0011
	外 福岡徳洲会病院	春日市	☎(573)6622
9日 (土)	内 乙成内科医院	紫	☎(928)8818
	内 樋口病院	春日市	☎(572)0343
10日 (日)	外 よこみぞ医院	立明寺	☎(921)5001
	外 福岡徳洲会病院	春日市	☎(573)6622
11日 (月)	内 いなだ医院	太宰府市	☎(920)2040
	内 済生会二日市病院	湯町	☎(923)1551
12日 (火)	外 あきよし外科胃腸科医院	太宰府市	☎(922)3060
	外 済生会二日市病院	湯町	☎(923)1551
13日 (水)	内 おおりん病院	大野城市	☎(581)1445
	内 自衛隊福岡病院	春日市	☎(581)0431
14日 (木)	外 さもと脳神経外科クリニック	大野城市	☎(595)2626
	外 自衛隊福岡病院	春日市	☎(581)0431
15日 (金)	内 クリニック仁	紫	☎(555)7716
	内 福岡大学筑紫病院	俗明院	☎0570(02)7777
16日 (土)	外 島本脳神経外科	太宰府市	☎(555)9940
	外 福岡大学筑紫病院	俗明院	☎0570(02)7777
17日 (日)	内 荒牧内科	春日市	☎(501)1158
	内 ちくし那珂川病院	那珂川市	☎(555)8835
18日 (月)	外 こばやし整形外科	春日市	☎(589)1077
	外 諸岡整形外科病院	那珂川市	☎(952)8888

小児科夜間・休日救急診療

福岡大学筑紫病院 ☎0570(02)7777	月・水・金曜日	17時～21時30分
福岡徳洲会病院 ☎(573)6622	火・木・土曜日 日曜日	17時～21時30分 9時～21時30分

※休日の診療時間は、9時～21時30分(21時受付終了)です。
 ※小児科医ではない救急診療部の医師が診療する場合があります。

歯科休日急患診療 診療時間は9時～13時 (受付は12時30分まで)

休日急患歯科診療所 春日市 ☎(571)0118
 ※全ての日曜日、祝日、お盆、年末年始の歯科急患に対応しています。必ず事前に連絡の上、受診してください。

市民課週末窓口証明書交付サービス

- 開設日時 第2・第4土曜日(5月9日・23日)、9時～12時
- 取扱業務 【証明書の発行】住民票の写し、印鑑登録証明書、戸籍に関する証明書、住民票記載事項証明書、住民票コード通知票、住所の表示の変更による証明書
 【マイナンバー関連業務】マイナンバーカードの交付など
 【印鑑の登録業務】新規登録、再登録、廃止などの申請

24時間 証明書コンビニ交付サービス

マイナンバーカードを利用して証明書を取得できます。
 ●取扱時間 6時30分～23時
 ●取扱店舗 全国のマルチコピー機設置のコンビニエンスストアなど
 ●取扱業務 住民票の写し、印鑑登録証明書、所得課税証明書
 ※5月23日(土)は利用できません。

緊急漏水時の水道当番業者

- 受付時間 8時30分～17時

日程	業者名	電話番号	
5月1日～5月3日	(有)馬場崎設備	平日	(924)1672
		休日	
5月4日～5月10日	(株)一新工業	平日	(922)8111
		休日	
5月11日～5月17日	(株)三機産業	平日	(923)1414
		休日	
5月18日～5月24日	林田建材(株)	平日	(924)2345
		休日	
5月25日～5月31日	(有)太成興業	平日	(921)3239
		休日	

5月の納税と納付

軽自動車税(種別割)

☎収納課

☎上下水道工務課

日時・期間
 場所
 対象
 内容
 定員
 料金
 持ち物
 締切
 申込先
 問い合わせ先
 電話番号
 FAX
 ファックス番号

相談	日時	場所	予約・申込	相談担当	問い合わせ・予約先
定例行政相談 国の仕事などへの意見、苦情、要望など	第2水曜日 13時～16時	市役所4階 404会議室	予約不要	行政相談員	総務課総務担当
弁護士による法律相談 金銭、不動産、相続など日常生活の相談。各月20人、年度1回まで	月、金、土曜日、13時～16時 水曜日、16時～19時 (1件30分程度)	二日市法律相談センター 他 (二日市北1-3-8)	要予約	弁護士	
高齢者無料法律相談	5月14日(木)、28日(木) 13時30分～15時20分 (1件50分程度)各日2件まで	高齢者支援課 (市役所1階)	要予約	司法書士	高齢者支援課
認知症・介護相談 認知症の疑問や介護の仕方、本人への接し方、介護負担の悩みなど	5月15日(金) 10時～15時	市役所5階 502会議室	—	介護を考える家族の会	高齢者支援課
無料法律相談 収入など条件あり	5月21日(木) 13時～16時 (1人30分程度)	福岡法務局 筑紫支局 1階相談室	要予約	弁護士	法テラス福岡 ☎050(3383)5502
定例人権(悩みごと)相談	5月13日(水) 10時～15時	市役所3階 301会議室	予約不要	人権擁護委員	人権政策・男女共同参画課
常設人権相談	月～金曜日 8時30分～17時15分	電話	予約不要	月～金曜日 法務局職員 月、水、金曜日 人権擁護委員	福岡法務局筑紫支局 ☎(922)2881 全国共通人権相談ダイヤル ☎0570(003)110
女性相談員による総合相談 夫婦、DV、家族、職場での問題、人間関係など	月～金曜日 9時～16時30分	男女共同推進センター相談室	予約優先	女性相談員	人権政策・男女共同参画課 男女共同参画担当 ☎(918)1311 ※電話相談のみの場合があります。
女性弁護士による法律相談 夫婦、DVなどの人権侵害、相続、金銭などに関する問題	①5月12日(火) ②5月26日(火) 13時～16時 2週間前から予約開始	男女共同推進センター相談室 (面接相談、1人30分)	要予約	女性弁護士	
ちくし女性ホットライン 身近な人からの暴力やセクハラなど	①月・水～金曜日12時～19時 ②土曜日10時～17時	電話のみ	—	女性相談員	相談電話番号 ☎(513)7335
健康相談 希望日一週間前までに要申し込み	月～金曜日 9時～12時・13時～16時30分	カミーリヤ	要予約(電話・FAX)	保健師、管理栄養士、健康運動指導士	健康推進課 ☎(920)8611 FAX(926)6006
暮らしの困りごと相談 家計改善や就労支援などの生活相談	月～金曜日 8時30分～17時	保護課 (市役所2階)	予約不要	相談員	保護課
休日の無料公証相談	5月16日(土) 9時～17時	筑紫公証役場 (太宰府市)	要予約		筑紫公証役場 ☎(925)9755
年金相談	月～金曜日 8時30分～17時	国保年金課 (市役所1階)	要連絡	年金相談員	国保年金課 医療年金担当
社労士による労働・年金無料相談会	5月13日(水) 11時～14時	二日市東コミュニティセンター	予約不要	社会保険労務士	福岡県社会保険労務士会福岡南支部 ☎(414)8805
空家総合相談窓口 市内に空家を所有または管理している人	月～金曜日(水曜日、祝日除く) 10時～12時・13時～16時	電話	—		福岡県宅地建物取引業協会筑紫支部 ☎(923)8948

無料相談

子育て情報

日日時・期間 場場所 対対象 内内容 定定員 料料金 持持参物
締締切 申申し込み先 問問い合わせ先 ☎電話番号 FAXファックス番号
✉電子メール HPホームページ ID市ホームページの記事ID

母子健康手帳の交付

予約が必要です。必ず事前に子育て応援アプリちくしっこ(母子モ)で予約をしてください。
日月～金曜日(祝日、年末年始を除く)、9時～16時(交付時間1人20～30分程度)
場市役所2階こども家庭課
内母子健康手帳の交付と説明、市の保健事業紹介など
 ※妊婦本人への交付が原則です。本人が来られない場合は問い合わせください。
持妊娠届出書、顔写真付き本人確認書類、通帳またはキャッシュカード
ID3452
問こども家庭課 こども健康担当 ☎(923)1113

乳幼児健康診査

対象者には個人通知します。転入したばかりで通知が届いていない人は、問い合わせください。
 ▶ 4カ月児・10カ月児・1歳6カ月児の健康診査
 ● 申込方法 健診票が届いたら、通知文に記載の指定医療機関へ予約し、受診する。
持母子健康手帳、健診票、結果票
 ▶ 3歳児健康診査
日5月14日(木)・28日(木)、12時45分～14時10分受付
場カミーリヤ
持母子健康手帳、健診票、尿
問こども家庭課 こども健康担当 ☎(923)1115

プレママ・プレパパ教室

日5月29日(金)、14時30分～16時(要予約)
場市役所5階504会議室
対妊娠28週以降の妊婦、家族(希望する人)12組程度
持母子健康手帳、筆記用具
 ● 申込方法 子育て応援アプリちくしっこ(母子モ)から
 ● 申込開始 5月15日(金)、9時～
ID3592
問こども家庭課 こども健康担当 ☎(923)1115

離乳食教室・もぐもぐ教室

【離乳食教室】
日5月26日(火)
対離乳食を始めようとしている赤ちゃん(生後4～7カ月ごろ)とその家族 料100円 ID3950
【もぐもぐ教室】
日6月9日(火)
対生後8カ月ごろ(離乳食中期)以降の赤ちゃんとその家族
料200円 ID47981
【共通】
 ● 時間 10時～11時30分
場カミーリヤ2階和室 定各15組
内離乳食の講話、調理見学、試食
持母子健康手帳、筆記用具、抱っこひも、大人用スプーン、タオル
 ● 申込方法 子育て応援アプリちくしっこ(母子モ)から
 ● 申込開始 5月12日(火)、9時～

無料相談

相談	日時	場所	予約・申込	相談担当	問い合わせ・予約先
育児相談 市内在住の未就学児とその保護者 母子健康手帳、タオル	5月20日(水) 申込期間5月7日(水) 9時～	こども家庭課 (市役所2階)	要予約	保健師、助産師、 管理栄養士	こども家庭課 こども健康担当 ☎(923)1115
こども家庭センター 子どもの養育や家庭の多様な問題	月～金曜日 8時30分～16時30分	こども家庭課 (市役所2階)	予約不要	こども家庭センター 相談員	こども家庭センター 直通 ☎(921)1308
児童家庭支援センター ことのわ	月～土曜日 13時～19時	児童家庭支援センター ことのわ(春日市春日原北町5-27)	要予約 (電話)	公認心理士、臨床心理士、 社会福祉士	児童家庭支援センター ことのわ ☎(404)2161
養育費相談	月～金曜日、9時～17時 土曜日・第1・3日曜日、 9時～16時	電話	—		ひとり親サポートセンター ☎(584)3931
青少年電話相談室 ヤングテレフォン ちくしの	月～土曜日 10時～18時	電話・メール相談	—	ヤングテレフォン 相談員	相談電話番号 ☎(923)7773

お誕生日おめでとう！ コーナーの申込方法

- ★ 申込方法
 - ▷ 市公式LINEメニュー画面の「市の情報」→「広報ちくしの」から申し込み
 - ▷ インターネットの申し込みフォームから申し込み(要ユーザー登録)
 - HP <https://user-web.line-smartform.com/login/city-chikushino>
 - ★ 定員24人(超えた場合は抽選) ★ 7月生まれは、5月1日(金)～15日(金)に受け付けます。
 - ★ 新しく3歳になる子どもまでが対象です。
- 申込方法など詳細は市ホームページを確認してください。 ID1275
問秘書広報課



▲ 申し込みフォーム



LINEは
ココから申し込み！

地域で育む子育ての輪

「ファミリー・サポート・センターちくしの」会員募集中

「ファミリー・サポート・センターちくしの」(ファミサポ)は、子どもの預かりや、保育所、児童クラブ、習い事の送迎など、会員の子育てを地域の中で助け合う、子育て支援事業を行っています。

▷子育ての手助けをしてほしい→「おねがい会員」

登録を希望する人は会員登録説明会と学習会を1回受講してください。

▷子育ての手助けをしたい→「まかせて会員」

登録を希望する人は会員登録説明会1回と学習会を5回(幼児安全講習は必修)受講してください。

定先着30人

※学習会は会員以外でも参加できます。 ※託児有(子ども同伴では受講不可)要事前申込

申問ファミリー・サポート・センターちくしの **☎**(921)1396(平日9時~17時30分)

日時	場所	内容	講師
5月28日(木) 10時~12時	市役所2階	○学習会「学ぼう!身近なジェンダー ~よりよい子どもとのかかわりのために~」	福岡大学教授 藤田 由美子さん
6月7日(日) 9時30分~10時30分 10時30分~12時30分	生涯学習センター 3階視聴覚室	●会員登録会(事業説明)	アドバイザー
		○学習会「子ども達を輝かせるために」	添田 譲二さん

子育て講習会「うちの子、最高!」

先生の講話は「笑って、泣いて、元気になれる」と毎回大好評です。子育ての悩みに寄り添い、みなさんの心を和らげてくれます。親子制作や遊びもありますので動きやすい服装でご参加ください。※靴袋をご持参ください。

日5月29日(金)、10時~11時30分(受付9時45分~) **場**市役所2階研修室

●講師 熊丸 みつ子さん

対市内在住の就学前の子どもとその保護者※保護者のみの参加も可能 **定**先着50組

●申込方法 電話にて

●申込期間 5月1日(金)、8時30分~

申問子育て支援センター **☎**(922)7287



子育てのひろば No.350

よな 夜泣き

子育てをしていると、「夜泣き」に悩む人も多いでしょう。睡眠のサイクルが未熟な赤ちゃんが通る自然な現象です。大人は寝不足になりがちで、大変なときもありますが、夜泣きはいつか終わりが来ます。そのタイミングはさまざまですが、成長の表れと思って周囲の人と協力をし合い乗り越えたいですね。

●「夜泣き」を乗り切るポイント

①生活リズムを整える

毎日同じ時間に起き、朝日を浴びて、適度な活動と昼寝を心がけると、体内時計が整い、心身ともに安定しやすくなります。

②夜寝る前のルーティンをつくる

絵本を読むなど、毎日同じ行動をすることで寝る時間を認識しやすくなります。

③保護者自身も休息しよう

夜泣きに正解の対応はありません。子どもによって落ち着くパターンはさまざまです。さまざまな方法を試しながら、家族にとって無理のないように赤ちゃんの成長をあたたく見守っていきましょう。

問下見保育所 **☎**(926)4600

Happy Birthday
5月生まれお誕生日おめでとう!

まつお 松尾つばめちゃん 1歳



もう1歳! ニコニコ笑顔をみんなにとどけるつばめちゃん!

みやち かおる 宮地 薫ちゃん 1歳



かおるちゃん、元気に大きくなってね♥

かねがえ ゆの 金替悠希ちゃん 1歳



ニコニコゆのちゃん♥すくすく大きくなってね! 大好きだよ!

わたなべ ゆいと 渡邊唯斗ちゃん 1歳



いつも笑顔のゆいとくん★これからも元気に大きくなってね♪

いしまる さく 石丸咲空ちゃん 1歳



咲空ちゃん的笑容が大好きだよ! おめでとう!

いとう なぎさ 伊藤凧沙ちゃん 1歳



いつも陽気な凧沙ちゃん★すくすく育ってね

ただま ひる 武田茉紘ちゃん 1歳



可愛いを毎日更新中♪私たちの娘になってくれてありがとう♥

ふるや いと 古谷絃人ちゃん 1歳



1歳おめでとう♥毎日幸せをくれてありがとう。

こやなぎ まれと 小柳稀澄ちゃん 2歳



外遊び大好きな稀澄★元気に大きくなってね! 大好き♥

もりべ あんな 森部杏南ちゃん 2歳



2歳の誕生日おめでとう★いつもありがとう♥

かとう ぼたん 加藤ぼたんちゃん 2歳



我が家の大切な宝物♥ねえね、にいに仲良くね★大好きよ♥

みやべ はな 宮部花ちゃん 2歳



可愛い可愛い花ちゃん♥たくさん食べて元気に育ってね♥

あらい はのか 荒井葉乃香ちゃん 3歳



元気いっぱいわんぱくは一ちゃん♥お誕生日おめでとう♥

しぎょう りつき 執行律希ちゃん 3歳



とっても優しくて可愛いりっちゃん♥家族みんな大好きだよ♥

かとう そうま 加藤奏真ちゃん 3歳



祝3歳★先生とお友達とねえねが大好きな奏真♪大好きだよ♥

いまわ きこ 今川葵子ちゃん 3歳



お歌が上手なきこちゃん♪すくすく大きくなってね♥

こいで こうせい 小出卓晟ちゃん 3歳



これからも元気いっぱい毎日楽しく過ごしてね♪大好きだよ♥

すえつぐ あさひ 末次朝陽ちゃん 3歳



優しくて楽しい朝陽★パパとママの宝物だよ★3歳おめでとう

いのうえ そう 井上奏佑ちゃん 3歳



これからも我が家の優しくて勇敢なヒーローでいてね!

なかしま りつ 中嶋律ちゃん 3歳



3歳の誕生日おめでとう★絶賛イヤイヤ期中♪

かたやま かずむね 片山和宗ちゃん 3歳



にっこにこでいこー♪

そうだ そあ 早田想彩ちゃん 3歳



我が家のプリンセス♥これからもすくすく大きくなってね!



文化薫道

ぶんか
くんどう

◆其の百二十五

古墳の大きさは、
ちから
力の大きさ

原田駅にほど近い丘の上にそびえる
国史跡五郎山古墳は、内部の石組みの
部屋(石室)に壁画が描かれた装飾古墳



▲五郎山古墳(中央)と一般的な円墳(右下)

として知られていますが、古墳のサイズも大きな特徴の一つです。直径約32m、6世紀後半ごろの円墳ですが、この時代は古墳時代の象徴である前方後円墳が造られなくなっており、当時のちくしの周辺では、最大級の大きさを誇ります。同時代の一般的な円墳(写真右下)の大きさと比べると、その巨大さがよく分かります。

古墳の大きさは、埋葬された人物の権力の大きさを表していると考えられています。技術者、工人とともに、多くの労働者や資材を調達する力が無ければ、これほど大きな古墳は築けないからです。五郎山古墳にだれが埋葬されていたのかは分かりませんが、ちくしの一帯を治めていた有力な豪族であったことは間違いないでしょう。

五郎山古墳の大きさを現地で体感すると、当時の人たちを動かした力を感じられるかもしれません。今年で開館25周年を迎える五郎山古墳館には、ここにしかない原寸大可動式の石室模型がありますので、ぜひご覧ください。

文化財課

