

元気な筑紫野市を発信する情報紙

広報ちくしの

2016 January

1.1

No.1052

ひか かがや いちねん て
光り輝く一年を照らす

あさ ひ
ふるさとの朝日

宝満山山頂から見た日の出(手前は大根地山)
おおね ちやま

■市役所からのお知らせ…P6～10 ■生涯学習情報もやい…P16～17 ■お知らせコーナー…P18～21

ねんとう 年頭のごあいさつ

筑紫野市長
藤田 陽三



新年明けましておめでとうござい
ます。市民の皆様方におかれまして
は、新春を晴々しい気持ちでお迎え
のこととお慶び申し上げます。旧年
中、市政にお寄せいただきましたご
理解とご支援に対し心より御礼申し
上げます。

昨年は、安全保障関連法案や改正
公職選挙法の成立、TPPの大筋合
意、マイナンバー制度の施行など、
わが国に新たな転機をもたらした1
年であったと言えます。

私は、昨年1月に行われた市長選
挙において、引き続き筑紫野市政の
重責を担うことになりました。2期
目の市政運営においても、「行財政改
革」、「産業・雇用をつくる」、「生活
を守る」、「共助社会づくり」、「未来
をつくる」の5つの柱を重点施策と
位置づけ、多方面の施策で新たな一
歩を踏み出した1年でした。

「行財政改革」では、市民の皆様の
声を直接お聴きする移動市長室にお
いて、地域の課題をともに考えたと
同時に、市が模索するコミュニティ
支援について、多くの先進事例を学
ぶことができました。

また、市庁舎建設については、筑
紫野市庁舎建設基本方針(案)を策定

し、市民の皆様や市議会からのご意
見をいただきながら、具体的な検討
を進めています。

「産業・雇用をつくる」では、20%
のプレミアム付き地域活性化商品券
を3億円分販売し、昨年以上の好評
をいただきました。また、全国でも
珍しい取り組みとして、中学生以下
を対象にれんげ米夢つくしを配布し、
地産地消の促進を図っています。

「生活を守る」では、高尾川・鷺田
川の河川改修において、国の床上浸
水対策特別緊急事業を活用し、新た
に地下河川等の整備が着手されてお
り、早期の完成を目指しています。
また、高齢者福祉計画・第6期介護
保険事業計画を策定し、地域包括ケ
アシステムの構築に向け各地域包括
支援センターに認知症地域支援推進
員を配置しました。

「共助社会づくり」では、市内の各
種イベントに参加した際、地域コミュ
ニティが着実に実を結んでいる姿を
実感しました。さらなる支援を確立
するため、地域コミュニティ基本計
画の策定を進めています。また、市
内七つ目のコミュニティ拠点となる
二日市東コミュニティセンターの建
設に着手しました。

「未来をつくる」では、子ども子育て

支援事業計画を策定し、総合的に
子育てに関する支援を進めるとも
に、教育行政では、総合教育会議を
設置し、知育・徳育・体育の基盤と
なる教育施策大綱を定め、いじめや
体罰防止に努めていきます。また、
地域交通の見直しを図るため、地域
公共交通網形成計画の策定を進め、
筑紫駅西口土地区画整理事業につい
ては、1日も早い事業完了に向けて
精力的に取り組んでいます。

本年早々には、未来を見据えた主
要な計画である第五次筑紫野市総合
計画や第二次都市計画マスタープラ
ンを策定します。少子高齢化が進み、
地方創生が求められるなか、子ども
から高齢者まで、誰もが安全安心に
暮らせる「ひかり輝く筑紫野市づく
り」のために、本年も市民の皆様を
はじめ、国や県とも連携をとりなが
ら、誠心誠意、全力で市政運営を進
めてまいります。皆様のご理解とお
力添えを賜りますようお願い申し上
げます。

結びに、新春の門出にあたりまし
て、市民の皆様のご多幸とご健康を
心からお祈り申し上げて、年頭のご
あいさつといたします。

平成28年成人式を開催します

せいじんしき

かいさい

●日程 平成28年1月10日(日)

●時間 14時 開式
(13時30分受付開始)

※受付は14時で締め切ります。式への参加を希望する人は、必ず受付を済ませてください。

●場所 文化会館

●対象 平成7年4月2日
～平成8年4月1日生まれの人



成人式は、「成人の日」前日の日曜日に開催されるから間違えないでね☆



▽文化会館敷地内での飲酒・酒類の持ち込みは禁止します。また、飲酒して来場した場合は成人式に参加できません。
▽当日は混雑しますので、なるべく公共交通機関で来場してください。
▽式典中の私語は慎んでください。
成人式は、新成人代表の実行委員により企画しており、当日も運営を行います。
また、中学生・高校生や多くの団体のボランティアの皆さんが受付や写真撮影などのお手伝いをしてくれます。
●問い合わせ先
生涯学習課 生涯学習推進青少年担当
(生涯学習センター内)
☎(918)3535 / FAX(923)0416
電子メール k-gakushuu@city.chikushino.fukuoka.jp

平成28年 太宰府市筑紫野市合同消防出初式を開催します

でぞめしき

かいさい

●日時 1月10日(日)、9時～

●場所 太宰府西中学校

(太宰府市向佐野3-9-1)

輝かしい新春を迎え、防火・防災の思いを新たにするとともに、火災や災害のない1年であることを願い、消防出初式を行います。
両市消防団・消防署による消防演習や各種表彰式などが行われます。
当日は、ぜひご用意をお願いします。
来場をお待ちしています。



1月から マイナンバーの利用が始まります

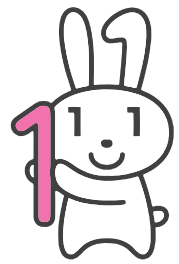

マイナンバーキャラクター
マイナちゃん

●問い合わせ先 戦略企画課

1月から本人確認書類とマイナンバーの確認を行います

1月からマイナンバー(個人番号)の利用が始まります。

筑紫野市においても、国の法律で個人番号利用事務に規定された社会保障や税に関する事務について、なりすましを防ぐ観点から、**本人確認とマイナンバーの確認の両方を行います。**

次の窓口で申請や届出などの手続きをする際には、**通知カードと本人確認書類を持参してください。**



●確認を行う市の窓口

- ・国保年金課 ・高齢者支援課 ・生活福祉課
- ・健康推進課 ・子育て支援課 ・学校教育課
- ・税務課

●本人が手続きを行う場合は、

以下のものを提示してください(①～③のいずれか)

- ①個人番号カード
- ②通知カードと官公署が発行した顔写真つきの書類1点(※1)
- ③通知カードと官公署などが発行した氏名および住所または生年月日が記載された書類2点(※2)

(※1)運転免許証、パスポート、住民基本台帳カード、身体障害者手帳、精神障害者保健福祉手帳、療育手帳、在留カードなど

(※2)公的医療保険の被保険者証(健康保険証)、年金手帳など

●個人番号利用事務の例

- ・保険給付の支給手続 ・児童手当の支給手続
- ・身体障害者手帳の申請・届出 ・償却資産の申告など

●代理人が手続きを行う場合は、

以下のものを提示してください(①～③の全て)

- ①代理人であることを証明する書類
 - ・法定代理人(15歳未満の人の親権者や成年後見人など)の場合は戸籍謄本その他資格を証明する書類
 - ・任意代理人の場合は委任状
- ②官公署が発行した代理人自身の顔写真つきの書類1点(※1) または官公署などが発行した代理人自身の氏名および住所または生年月日が記載された書類2点(※2)
- ③委任した人の個人番号カードまたは通知カード(ともに写しでも可)

住所変更などの手続きをする場合は、 通知カードまたは個人番号カードを持参してください

通知カードおよび個人番号カードには、氏名、住所などが記載されます。

住所変更や戸籍の届出などでカードの記載内容に変更がある場合は、手続きの際異動する人の通知カードまたは個人番号カードを持参してください。

不審な電話に注意してください！

マイナンバー制度に便乗して、個人情報や口座番号などを聞き出そうとする詐欺まがいの行為などが報告されています。

市や県、その他の行政機関がマイナンバーの通知や利用に関して、電話で個人番号や口座番号を聞き出そうとしたり、ATMの操作をお願いしたりすることはありませんので、不審な電話などには十分注意してください。

不審な電話などを受けた場合は…

●消費者ホットライン ☎181

または

●筑紫野市消費生活センター ☎(923)1741

個人番号カードを希望する人は申請が必要です

個人番号カード(表)



個人番号カードの表面には、マイナンバーが記載されていないので、本人の同意があればコピーすることができます。

個人番号カードには、マイナンバー・住所・氏名・生年月日・性別・顔写真が掲載されるため、本人確認書類として利用できます。また、ICチップに電子証明書が標準搭載されるため、e-Tax（国税電子申告・納税システム）をはじめとした各種電子申請も行うことができます。

なお、電子証明書は記録されますが、所得の情報や病気の履歴などの個人情報には記録されません。そのため、個人番号カード1枚から全ての個人情報が分かってしまうことはありません。

個人番号カード(裏)

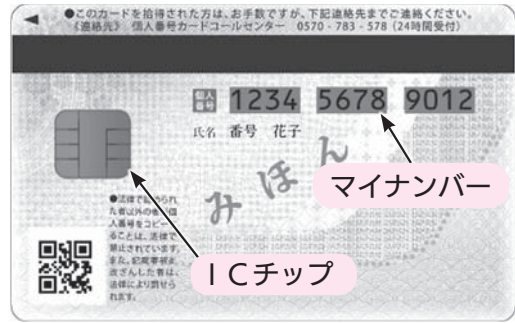

裏面には、マイナンバーが記載されています。コピーを含め、マイナンバーを収集できるのは行政機関や雇用主など法令に規定された人に限定されています。

- 個人番号カードの交付は**希望者のみ**です。
- 郵送などにより申請を受け付けていますので、詳しくは通知カードに同封されている「説明用パンフレット」を確認してください。
- 個人番号カードの申請をした人は、市にカードが届いたら「個人番号カード交付通知書」を郵送しますので受け取りに来てください。

- 交付窓口** 市民課1番窓口
- 必要書類** 交付通知書、通知カード、本人確認書類（運転免許証、パスポートなど）

※通知カード・住民基本台帳カード(所有者のみ)は、個人番号カード交付の際に回収しますので必ず持参してください。

不明な点はお尋ねください

マイナンバー総合フリーダイヤル  **0120(95)0178(無料)**

「通知カード」「個人番号カード」に関することや、その他マイナンバー制度に関するお問い合わせにお答えします。

音声ガイダンスに従って、聞きたい情報のメニューを選択してください。

- ▽月～金曜日 9時30分～22時
- ▽土・日曜日、祝日 9時30分～17時30分（12月29日～1月3日を除く）

- 一部IP電話等で上記ダイヤルに繋がらない場合（有料）

▽マイナンバー制度に関すること

☎050(3816)9405

▽「通知カード」「個人番号カード」に関すること

☎050(3818)1250

- 英語・中国語・韓国語・スペイン語・ポルトガル語対応のフリーダイヤル**

▽マイナンバー制度に関すること

☎0120(0178)26

▽「通知カード」「個人番号カード」に関すること

☎0120(0178)27

市役所からのお知らせ

各コミュニティセンター

年間使用申請および団体登録を受け付けます

年間使用申請について

年間を通して定期的に各コミュニティセンターを利用して定期的に各コミュニティセンターを利用する団体は、年間使用申請を行ってください。なお、この手続きは毎年度行う必要があります。

団体登録について

各コミュニティセンターを利用する団体は、団体登録を行ってください。なお、今回の登録は、平成28年度の1年間を有効期間とします。

※平成27年度にすでに登録済みの団体は、今回の登録の必要はありません。

※使用団体登録は手続きに時間がかかることがありますので、事前登録をおすすめします。

対象

5人以上で構成する団体(講師除く)
年間使用申請受付期間(平成28年度分)
1月4日(月)～29日(金)

※月～金曜日の9時～17時(祝日と休館日は受付ができません)

※まちづくり団体などの利用を優先するため、指定の日時・部屋などの希望通りにならない場合があります。

申請方法

所定の申請書に必要事項を記入し、

使用する施設の窓口に提出してください。

※詳細は使用する施設に問い合わせください。

※二日市東コミュニティセンターに関する団体登録および使用申請については、改めてお知らせします。

申し込み・問い合わせ先

▽山家コミュニティセンター
〒818-0003 山家2850-1
☎(926)2809

▽山口コミュニティセンター
〒818-0047 古賀196-1
☎(922)2551

▽御笠コミュニティセンター
〒818-0004 吉木2496-1
☎(922)2601

▽二日市コミュニティセンター
〒818-0072 二日市中央5-5-18
☎(920)5123

▽筑紫南コミュニティセンター
〒818-0024 原田4-16-6
☎(919)8400

▽筑紫コミュニティセンター
〒818-0025 筑紫634-7
☎(926)2913

スポーツ施設などの年間利用を受け付けます

施設利用期間

平成28年4月1日～平成29年3月31日

対象となる団体

市内利用団体(5人以上で構成し、団体に責任者として成人が含まれるもので、市民の割合が7割を超えるもの、または市内事業所の社員で構成されたもので、1年程度、その施設を定期的に利用した実績がある団体。

書類の配布・申込期間

1月6日(水)～1月15日(金)、9時～17時 ※土・日曜日、祝日は除く

申込方法

勤労青少年ホーム受付で申請書などを配布します。

▽新規の団体「施設利用団体登録申請書」、「施設利用申込表」に必要事項を記入し、「①会員名簿、②団体の規約、③前年度の決算書、④大会については大会要項」を添付して、勤労青少年ホーム窓口へ提出してください。

▽継続の団体 平成28年度今回申込分は、施設利用申込書と会員名簿を提出してください。

大会等・定期利用の施設

下表を参照してください。

大会等・定期利用団体調整会議(別表)

申し込みする団体は、必ず出席してください。

申し込み・問い合わせ先

筑紫野市体育協会勤労青少年ホーム
内 ☎(925)4801 ※月～金曜日
の9時～17時

調整会議日程表(会場 勤労青少年ホーム集会室)

	施設名	日時	
大会等	農業者トレーニングセンター	1月20日(水)、19時～	
	山家スポーツ公園(野球場、弓道場) 御笠運動広場(グラウンド) 筑紫運動広場(グラウンド) 総合公園(多目的広場、球場) 上原田公園(グラウンド)	1月22日(金)、19時～	
	定期利用	農業者トレーニングセンター	1月25日(月)、19時～
		勤労青少年ホーム	1月27日(水)、19時～
	テニス (大会・定期)	筑紫運動広場テニス場 山家スポーツ公園テニス場	1月29日(金)、19時～

ほろりうち はんばい
保留地を販売します

●販売方法 一般競争入札

●申込書配布期間

1月4日(月)～1月29日(金)、9時～17時(土・日曜日、祝日を除く)

●申込書配布受付場所および入札会場

筑紫駅西口区画整理事務所(市内大字筑紫636-1)

●入札日時

▽物件① 3月1日(火)

▽物件③ 3月2日(水)

▽物件⑤ 3月3日(木)

各日とも受付時間10時30分～10時55分、開始時間11時～

▽物件② 3月1日(火)

▽物件④ 3月2日(水)

各日とも受付時間13時30分～13時55分、開始時間16時～

●申し込み・問い合わせ先

区画整理課筑紫駅西口区画整理事務所

☎(926)4638

☎(926)4639

▽電子メール

kukakuseiri@city.chikushino.

fukuoka.jp

●詳細な内容をホームページに掲載しています。

●物件 筑紫駅西口区画整理事業地内の保留地(5区画)

物件	番号	位置	面積	予定価格	用途地域
物件①	保留地113号	61街区2画地	206.04㎡	14,980,000円	第2種中高層住居専用地域
物件②	保留地115号	26街区2画地	165.00㎡	11,570,000円	第2種中高層住居専用地域
物件③	保留地116号	29街区7画地	179.90㎡	13,220,000円	第2種中高層住居専用地域
物件④	保留地117号	29街区11画地	179.89㎡	12,340,000円	第2種中高層住居専用地域
物件⑤	保留地118号	36街区8画地	232.02㎡	15,910,000円	第2種中高層住居専用地域

●保留地詳細図

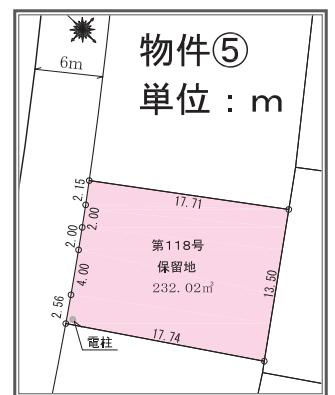
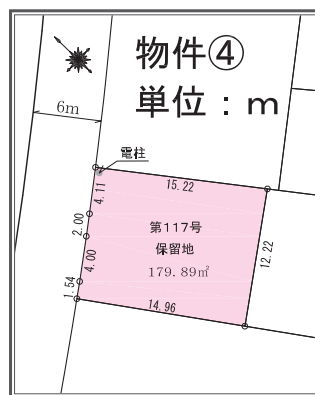
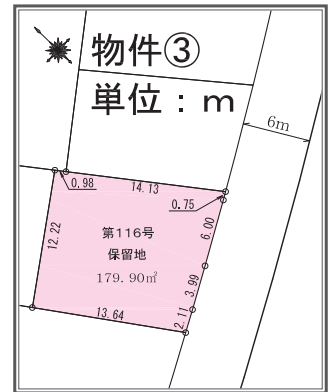
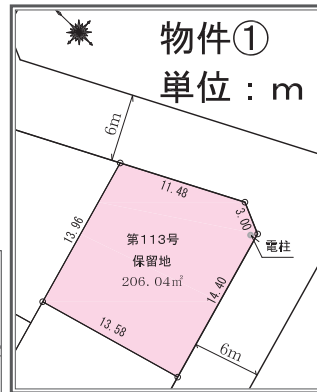

●保留地位置図



福岡県母子父子寡婦福祉資金貸付制度

福岡県母子父子寡婦福祉資金貸付制度(就学支度資金、修学資金)

母子家庭、父子家庭および寡婦家庭(児童扶養手当受給の所得水準である家庭)に対しては、児童が高校や大学などに就学するための資金を貸し付ける制度があります。貸付を希望する場合は、子育て支援課までご相談ください。なお、申し込みから貸付までに期間を要しますので進学する学校が決まっている場合は、早めにお問い合わせください。

● 問い合わせ先 子育て支援課 子育て支援担当

排水設備工事責任技術者登録申請を受け付けます

平成27年度排水設備工事責任技術者(新規・更新)登録申請の受付

【新規】

● 登録資格

- ①平成27年度福岡県下水道排水設備工事責任技術者試験合格者
- ②福岡県下水道排水設備工事責任技術者試験の参加市町村において責任技術者として登録されている人

● 申請に必要なもの

- ①登録申請書
- ②住民票記載事項証明書 6カ月以内に発行されたもので、コピーは不可。
- ③写真(2枚) 申請前3カ月以内に撮影した上半身・脱帽したもので、縦4cm×横3cmのもの。
- ※写真の裏面に氏名を記入すること
- ④平成27年度責任技術者試験の合格者は、合格書の写し
- ⑤他参加市町村に登録している人は、責任技術者証の写し
- ⑥申請手数料 1000円

【更新】

● 更新対象者

本市が交付した排水設備工事責任技術者証の有効期限が平成28年3月31日までの人で、福岡県下水道排水設備工事責任技術者更新講習を受講した人

● 申請に必要なもの

- ①更新申請書
- ②住民票記載事項証明書 6カ月以内に発行されたもので、コピーは不可。
- ③写真(2枚) 申請前3カ月以内に撮影した上半身・脱帽したもので、縦4cm×横3cmのもの。
- ※写真の裏面に氏名を記入すること
- ④交付済の責任技術者証の写し(表面のみ)
- ⑤責任技術者更新講習終了証の写し
- ⑥申請手数料 1000円

【新規・更新共通】

- 申請書配布・受付期間
1月12日(火)～22日(金)、9時～17時(土・日曜日、祝日を除く)
- ※郵送による提出はできません。
- 申請書配布・受付場所および問い合わせ先 上下水道工務課 給排水担当(JR二日市駅前) ☎(923)7172

筑紫野市農業委員・農地利用最適化推進委員を募集します

【筑紫野市農業委員の募集】

農業委員の選出方法が選挙制から公募による市長の任命制に変更になります。そのため、現委員の任期満了に伴い、次期委員を募集します。また、農業者団体などからの推薦も受け付けます。

● 募集人員 12人

● 応募資格

- 農業に関する識見を有する人
- 任期 平成28年4月10日～平成31年4月9日

【筑紫野市農地利用最適化推進委員の募集】

農業における担い手への集積・集約化、耕作放棄地の発生防止・解消、新規参入の促進などを進めるため、農業委員と連携して活動を行う農地利用最適

化推進委員を募集します。また、農業者団体などからの推薦も受け付けます。

● 募集人員 10人

● 応募資格

- 農地などの利用の最適化の推進に熱意と識見を有する人
- 任期 平成28年4月10日～平成31年4月9日(予定)

【共通】

● 応募資格

会議・研修会・状況調査などに出席できる人(会議・状況調査は各々1回程度、研修会は年6回程度開催します)

● 応募方法

農業委員会事務局で配布する応募申込書に必要な事項を記入し、郵送または持参により応募してください。

※応募申込書は市ホームページからダウンロードできます。

● 募集期間 1月4日(月)～2月1日(月)

● 選考方法 選考会議で応募申込書を審査し、選考します。

● その他

- ▽応募書類は返却しません。
- ▽応募申込書に記入した事項(住所は除く)は、募集期間中および募集期間後に公表します。

● 申し込み・問い合わせ先

〒818-8686(住所記入不要)農業委員会事務局

食とこころの講演会

今日からできる！ムリなく続く食改善。中と外からキレイをつくる！

健康で笑顔溢れる毎日を過ごすために、今日から簡単にできる食改善のポイントをお伝えします。涙あり、笑いあり、肩の荷がすつとおりて、優しい気持ちで料理ができるようになる講演会です。(参加費無料)

●日時 2月12日(金)、13時30分～15時
●場所 生涯学習センター3階視聴覚室

●講師 宮成なみさん(料理研究家)
●対象 市内在住の人
●定員 先着130人
●託児 先着30人
●申込方法 市ホームページまたはFAX、健康推進課窓口で「①氏名、②住所、③電話番号、④託児が必要な人



宮成 なみさん

は、子どもの氏名と年齢」をお知らせください。

●申込開始 1月7日(木)～
●申し込み・問い合わせ先 健康推進課(カミリーヤ内)
☎(920)8611
▽☎(926)6006

▽ホームページからの申し込み
市ホームページ↓健康情報↓栄養↓食とこころの講演会

「筑紫野市 食とこころ」で検索

第52回 介護者のついで

「日常生活における介護の仕方」

高齢者の日常生活における介護の仕方、介護者の健康管理などについて講演の他に、介護する際のからだの動かし方や、起き上がりや体位変換・着替えなど介助方法の実技演習を含めた内容で講演会を開催します。

●日時 1月12日(火)、13時30分～15時30分

●場所 生涯学習センター3階視聴覚室
●講師 日本赤十字社 福岡県支部職員
●駐車場の数には限りがありますので、できるだけ公共交通機関を利用してください。

●問い合わせ先 高齢者支援課

気軽にできるボランティア 献血にご協力ください

血液は、血液型が同じでも一人ひとり違っているため、複数の献血者の血液を合わせて輸血した場合、副作用の起きる可能性が高くなります。そのため、副作用の可能性が大幅に少なくなる400ミリリットル献血にご協力ください。

※運転免許証、献血カード・手帳などを持参してください。

●日時 1月18日(月)、9時30分～12時・13時～16時

●場所 市役所玄関前
●採血量 全血400ミリリットル

●対象年齢

▽男性 17歳～69歳

▽女性 18歳～69歳

●体重 50キログラム以上

※65歳以上の人は、60歳になって献血の経験がある人。

●共催 筑紫野市献血推進協議会

●問い合わせ先 健康推進課(カミリーヤ内) ☎(920)8611

クリーンヒル宝満 リユース 家具の即売会

クリーンヒル宝満に持ち込まれた家具

具類で、再利用できるように修理したものを展示・販売します。

●購入対象者 筑紫野市、小郡市、基山町のいずれかに住んでいる人

●販売品目 家具類・約100点

※一世帯につき2点まで購入できます。

●販売日時 1月19日(火)、9時～16時(12時～13時は昼休み)

●販売価格 1点2000円以内

●購入方法

①希望の品の値札を取り、クリーンヒル宝満管理棟で申込書を受け取り、記入してください。

②代金を支払い、その場で持ち帰ってください。

※配送はしません。当日持ち帰りができない場合は、1月29日までに引き取りに来てください。(土・日曜日、祝日は休み)

※一部のリユース家具の写真をクリーンヒル宝満のホームページに1月4日から掲載します。

(<http://hounan.sakura.ne.jp>)現地での下見はできません。

▽販売会場・販売に関する問い合わせ

先 クリーンヒル宝満(市内大字原田1389) ☎(926)5300

▽その他問い合わせ先 環境課 ☎(923)1111

「筑紫野市地域公共交通網形成計画(案)」への意見(パブリックコメント)を募集します

市では、平成28年度から計画期間とする筑紫野市地域公共交通網形成計画の策定を進めています。

「地域公共交通網形成計画」とは、まちづくりと一体となった、持続可能で利便性の高い地域公共交通網をつくるための計画です。

鉄道やバスなど、公共交通の現状や課題を整理することで、計画的に市内の公共交通の利便性の向上を図ることを目的としています。

その内容について、さらに市民の皆さんの幅広いご意見をお聴きするために、次のとおり筑紫野市地域公共交通網形成計画(案)を公表し、意見を募集します。

●閲覧場所

- ▽市役所本庁 情報公開室
- ▽各コミュニティセンター
- ▽市ホームページ

●資格

- ▽市内在住、在学、在勤者
- ▽市内に事務所などを有する人
- ▽市に対して納税義務を有する人など

●意見の募集期間・時間

12月24日(木)～平成28年1月29日(金) 必着、9時～17時

※施設休館日などを除きます。

●意見の提出方法

「氏名、住所、電話番号」を明記の上、持参、郵便、FAX、電子メールのいずれかの方法で提出してください。

●意見の提出・問い合わせ先

〒818-8686(住所記入不要) 安全安心課 交通・防災担当

☎(923)5391

▽電子メール

anan@city.chikushino.fukuoka.jp

※匿名不可。提出された意見に対して個別の回答は行いませんので、あらかじめご了承ください。

※提出された意見や個人情報 は目的以外には使用しません。

こちら110番！筑紫野警察署情報

110番通報の適切な利用を

「110番」は、事件事故の緊急通報専用電話です。

急を要しない相談などの110番は、1分1秒を争う緊急の事件事故への対応を遅らせる原因となります。

警察に対する相談・要望などは、#9110、
ダイヤル電話からは☎(641)9110、
または筑紫野警察署☎(929)0110へお願いします。

「110番は緊急電話 相談ごとは #9110」

「緊急時 あわてず あせらず 110番」



■相談・問い合わせ先 筑紫野警察署 ☎(929)0110



市民歴史ゼミナール

「魏志倭人伝」の時代と筑紫野
考古学から見た風景(全4回)

「魏志倭人伝」や「後漢書東夷伝」、「漢書地理志」などには、弥生時代の倭国が百余国に分かれていたことや、光武帝が倭国に金印を授けたことなどが書き残されています。

しかし、そこに記載のない地域でも、人々は生き、そして生活を営んでいました。

では、その時代の筑紫野市はどのような場所だったのでしょうか。伊都国や奴国および筑紫野市の遺跡について話し、弥生時代の筑紫野市の実像にせまります！

第1回「伊都国」

伊都国は現在の糸島地方一帯に繁栄したとされる弥生時代のクニです。邪馬台国を中心としたクニグニの中でも重要な役割を担っていたと考えられています。

今回は、伊都国が北部九州において果たした役割について話します。



伊都国の繁栄を物語る平原遺跡から発見された銅鏡群 (伊都国歴史博物館提供)

- 日時 1月23日(土)、13時30分～15時30分
 - 場所 歴史博物館 2階研修室
 - 講師 岡部 裕俊さん(伊都国歴史博物館)
 - 定員 先着70人
 - 申込開始 1月8日(金)、9時から
 - 申込方法 電話または事務室で申し込み
 - 申し込み・問い合わせ先 歴史博物館 ☎(922)1911
- なお、申し込みは各回で行います。第2回目は、広報2月1日号に掲載します。

しつとこ九博

「黄金のアフガニスタン
守りぬかれたシルクロードの秘宝」
解説講座

しつとこ九博は、九州国立博物館の特別展担当者が展示の見どころやポイントを解説する講座です！

今回の特別展は、2006年以来世界10カ国で開催されている国際巡回展です。古代のアフガニスタンで栄えた文化を、4つの遺跡から出土した名宝によって紹介します。

展示物は、内戦のさなか奇跡的に守られた至宝31件。中でも、アフガニスタン北部のティリヤ・テペから出土したきらびやかな黄金製品は日本初公開です。



ドラゴン人物文ペンダント
1世紀第2四半期 ティリヤ・テペ出土
アフガニスタン国立博物館所蔵
©NMA/Thierry Ollivier.

- 日時 1月15日(金)、15時～16時30分
- 場所 歴史博物館 研修室
- 参加費 無料
- 講師 小泉恵英(こいずみよしひで)さん(九州国立博物館)

- 定員 先着70人(要申し込み)
 - 申込開始 1月6日(水)、9時～
 - 申し込み・問い合わせ先 電話または事務室で申し込み 歴史博物館 ☎(922)1911
- ※本講座では展示を行いません。九州国立博物館開館10周年記念特別展「黄金のアフガニスタン 守りぬかれたシルクロードの秘宝」は1月1日～2月14日の期間、九州国立博物館で開催されます。

こ せい かつしゅう かん 子どもの生活習慣と メディア社会

こんにちは
保健師です

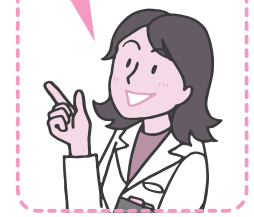

■ あなたの子どもは、1日の中でどのくらいメディア※1に触れる時間がありますか？

※1メディア…媒体、伝達手段(例 携帯電話、スマートフォン(スマホ)、ゲーム、パソコン、テレビ・ビデオ、新聞など)

市では、3歳児の起床・就寝時間とテレビ視聴時間との関係を調査しました。(平成25年度3歳児健診結果より。図1、図2参照)

この調査結果から、**9時以降に起床、または22時以降に就寝**している子どもに、**テレビ視聴時間が3時間以上**と答えた人が多いことが分かります。今回は、テレビの視聴時間に限定していますが、今、最も主流なメディアと言えはスマートフォンやタブレットなどではないでしょうか。どの年代においても、利用率は増えています。さまざまな研究で、これらを利用して時間が長い人の**睡眠時間の乱れ、体調不良の訴え、朝食を食べない、授業で集中力がない**などの結果が出ていることが報告されています。今では、子育てにおけるスマートフォンやタブレットの利用が増えているとも言われており、日本小児科医会では、「**スマホに子守りをさせないで**」と啓発をしています。スクリーン越しからの学びではなく、子どもの成長には、本物との接触・経験による学びが大切です。メディアを使用してはいけないわけではありません。上手に付き合っていくことが大切なのです。

図1 3歳児の起床時間とテレビ視聴時間の関係



図2 3歳児の就寝時間とテレビ視聴時間の関係



■ 生活習慣の基礎づくりのポイント

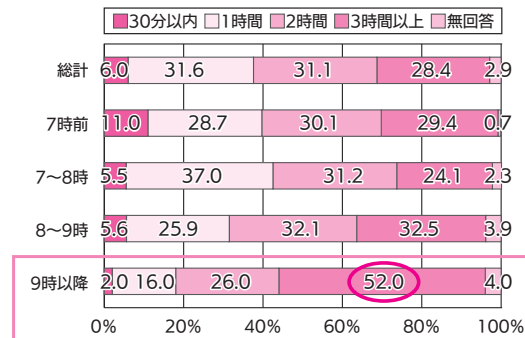
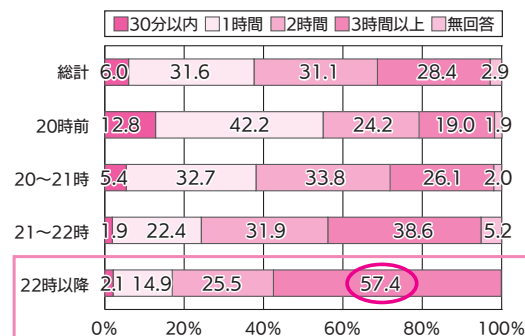

1 朝、6時頃に起床しましょう。朝の光をあびて、**脳**を目覚めさせましょう。

2 **朝食**をきちんと食べましょう。内臓を目覚めさせ、消化や代謝のリズムを整えましょう。



3 日中は、**体・手・頭**を使った遊びをしましょう。活動をすることで、夜の眠りを誘います。



4 夜、**20時頃**に就寝しましょう。成長ホルモンは20時頃から出始め、1時頃がピークになります。20時には、電気を消して暗く静かな環境をつくり、眠りにつかせることが体の成長を支えます。



親子で意識して、
基本的な生活習慣を確立させましょう

● 問い合わせ先 健康推進課(カミーリヤ内)
☎(920)8611



図書館資料紹介

「日本の伝統行事」

平成28年がスタートしました。1年の始まりです。

私たちの暮らしの日本には美しい四季があり、その季節に応じた行事があります。

お正月、節分、ひなまつり、七夕、お盆、お彼岸など、これらさまざまな行事ひとつひとつに由来や意味があり、このことを知ることは季節の移り変わりを楽しんだり、日常生活での作法や振る舞いを見直し、意識するきっかけになるかもしれません。

日本人なら知っておきたい「和」の伝統行事には、昔の人々の知恵がぎゅっと詰まっています。利になつた先人の知恵にふれ、日本人の素晴らしさを再確認してみたいかがでしょうか。

暮らしの ならわし 十二月

白井 明大／文
(飛鳥新社)



大切にしたい、 にっぽんの暮らし。

さとう ひろみ／著
(サンクチュアリ出版)



しばわんこの 今日は佳き日

川浦 良枝／絵と文
(白泉社)



季節のお楽しみ 12か月 子ども歳時記

広田 千悦子／著
(扶桑社)



自然のめぐみを 楽しむ 昔なが らの和の行事

石坂 昌子／著
(家の光協会)



● 移動図書館車つくしんぼ号巡回表

1月	時間	9:30~10:10	10:30~11:10	13:30~14:10	14:30~15:10	15:30~16:10
5(火)	19(火)	大石 公民館	須原 公民館	ちくし台団地 公民館分室	美しが丘北 公民館	原小 田校
6(水)	20(水)	山家1区 公民館	山家2区 公民館	阿志岐 小学校	葉ヶ丘パピオン 公民館	都集 会
7(木)	21(木)	隈 公民館	光が丘 公民館	天拜坂 公民館	北杉塚 公民館	山小 口校
8(金)	22(金)	平等 寺公民館	むさしヶ丘 公民館	山家 小学校	岡隣 田保 公民館	美隣 保 公民館
12(火)	26(火)	山家 コミュニティ	下見 公民館	京町 児童センター	桜台 公民館	筑紫 コミュニティ
13(水)	27(水)	馬市 公民館	西小 田公民館	吉小 木公民館	みかさ台 公民館	点検 整理
14(木)	28(木)	東吉木 公民館	宮の森 団地第2 公民館	美しが丘南 公民館	筑紫南 コミュニティ	筑紫 東小 学校
15(金)	29(金)	上阿志岐西 公民館	牛島 公園	筑紫 小学校	筑紫駅前 公民館	永岡 保 公民館

● 1月の休館日

18日(月)、25日(月)、27日(水)

● 年末年始休館日

12月28日(月)～1月4日(月)

きもち

ジョン・ケイン／著
(少年写真新聞社)



ものすごくヘンテコでじゃまっけなぼうしをかぶって、おかしい顔をしたら、ほくのきぶんは、もうノリノリさ。

この文字が波打ったように書かれていて、描かれている絵はカラフルな色使いで楽しさにあふれています。他にもイライラ、うれしい、かなしいなどの「きもち」を表現した絵本です。

ともだち

谷川 俊太郎／著
(BL出版)



「ともだちって」かぜがうつってもへいきだっていってくれるひと
「ともだちって」いっしょにかえりたくなるひと

ともだちってなんだろう？ シンプルだけど難しい問題を考えることで、相手を理解し大切にしようと思えてくる詩の絵本です。

小学校高学年は、本に登場する人物の微妙な心の動きが理解できるようになってくる時期です。今回は「ともだち」の大切さがやさしい言葉で伝わってくる詩の絵本と、自分の感情にびっくりしたり、戸惑ったりするさまざまな「きもち」を言葉、色、絵で表したお話を紹介します。

小学校高学年のおすすめの本

12/5 二日市がイルミネーションで彩られる

二日市イルミネーションパープルナイト2015

恒例となったパープルナイトが今年も行われ、JR二日市駅から西鉄二日市駅にかけて、街全体がイルミネーションで明るく彩られました。

「ほっとキラッと二日市」では、二日市中央通り商店街ふれあい広場にて、九州産業高校吹奏楽部によるマーチングパレードやつくしちゃんによるステージイベントなどが行われ、点灯式ではカウントダウンとともに会場全体に明かりがとまり、拍手と歓声が巻き起こりました。



九州産業高校吹奏楽部によるマーチングパレード

11/29 天拝湖畔で健脚を競う

第43回 天拝山ロードレース大会

市内山口の筑紫野市総合公園で天拝山ロードレース大会が開催されました。この大会は、2.5km、5km、10kmのコース別、年代別などによる9種目を設けて開催しています。

大会当日は、小学校4年生から高齢者まで958人の選手がエントリー。寒さが厳しい中、選手たちは沿道からの多くの声援を受けてゴールを目指しました。大会新記録とタイ記録が各1種目出るなど、大変盛り上がった大会となりました。



5kmの部に出場し、力走する選手

12/6 楽しい生演奏と歌に子どもたちの笑顔あふれる

みて!きいて!うたって!ファミリーコンサート

今年も子育て支援センターとファミリー・サポート・センターちくしの主催で標記のコンサートが生涯学習センターさんあいホールで開催されました。職員によるパフォーマンスや、九州産業高校吹奏楽部の皆さんによる子どもたちがよく知る童謡やクリスマスソングなどに、来場した子どもたちも一緒に歌ったり、踊ったり。来場した人は「楽しかったです。また来年も参加します」と話していました。



今年も素晴らしい演奏を聞かせてくれました

12/5 1350年の時を経て古代山城に思いを馳せる

水城・大野城・基肄城1350年記念式典

平成24年度から行われてきた水城・大野城・基肄城1350年記念事業の締めくくりとなる標記の式典が、大野城まどかぴあで開催され、多くの人々が来場しました。式典では、小田 富士雄さん(福岡大学名誉教授)から「大宰府都城の形成と律令体制」と題した基調講演が行われ、白村江の戦いの敗戦を契機として、国を挙げて防衛施設をつくった経緯について説明があり、来場した人は熱心に聞いていました。

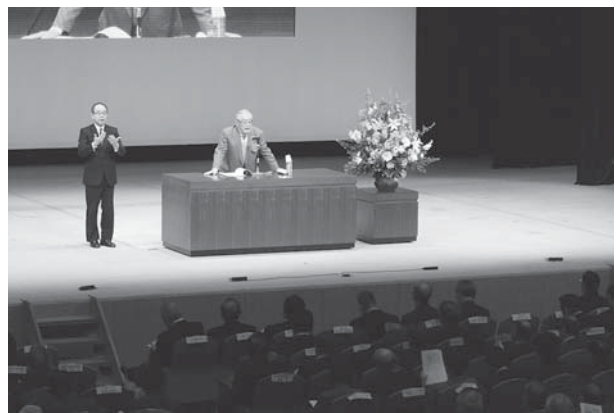

講演する小田 富士雄さん

筑紫野人

-CHIKUSHINOBITO-

市内針摺東の筑紫高校。筑紫高校といえば、ラグビー大国といわれる福岡県において、ラグビー部が九州大会など上位大会の常連校として知られています。また、多くの県代表、九州代表、日本代表選手を輩出している実力校です。

11月の福岡県予選大会では、決勝まで進みながらも強豪東福岡高校(福岡市博多区)に惜しくも敗れ、準優勝という結果でした。しかし、第95回全国高等学校ラグビーフットボール大会(全国大会)では、例年は全国51校の出場数のところ、記念大会枠が4校設けられ、九州地区からは筑紫高校が選ばれました。実に24大会ぶりの全国大会出場となります。

11月4日(金)、筑紫野市役所で、藤田市長に全国大会への出場を報告した3年生ラグビー部主将の武谷 京佑さんは「優勝を目指して全力でプレーしてきます」と語ってくれました。藤田市長は「しっかりと筑紫魂を出し切って、勝ち取ってきてください」と激励しました。

中村 英行監督は、「記念大会枠の九州代表ということ、そして選ばれたのは今までの先輩たちの成果なので、恥ずかしい試合はできない、と感じています。まずは初戦突破、そしてシード校に勝つことを当面の目標にしています。粘り強くタックルして、わずかなチャンスをものにする、伝統である全員でやるラグビーを見たい」と話していました。

全国大会は、12月27日～平成28年1月11日に大阪府の東大阪市花園ラグビー場において開催され、筑紫高校ラグビー部は28日に初戦を迎えます。



激しいタックルなど、全国大会に向けて厳しい練習を続ける選手

ちくしだましい
筑紫魂

はなぞの
花園に舞う



第95回全国高等学校ラグビーフットボール大会への出場が決定

けんりつちくしこうこう
県立筑紫高校ラグビー部

Profile

筑紫高校は、昭和47年11月1日創設、翌48年4月開校。今年度で創設43年。校訓は「創造、敬愛、剛健」、校是は「師弟同行」。生徒数(全日制普通科)1,187人。

ラグビー部は昭和49年創部、現在の部員数54人。(うち女子選手4人)

市内針摺東2-4-1。岩本 克也校長。



11月4日、藤田市長へ報告に表敬訪問

このコーナーでは、表彰を受けるなど、“力を尽くしている”“輝いている”筑紫野市民や市内の団体を紹介します。

地域づくりをすすめたいという願いをこめて名付けました。

【問い合わせ先】生涯学習課

☎ 092(918)3535 / FAX 092(923)0416

電子メール k-gakushuu@city.chikushino.fukuoka.jp



ちくしの文化講座 料理講座

おとこ ちゅうぼう
男の厨房(4回シリーズ)

問 生涯学習課 ☎(918)3535 (申し込み方法は下記▼)

家族の喜ぶ顔を見るため、でも何よりも自分自身の健康管理のために料理を学んでみませんか。簡単で手軽にできるメニューから本格的なものまでおいしい料理がいっぱいです。

◆日時 2月7・28日、3月13・20日(日)
10時30分～13時30分

◆場所 生涯学習センター2階 調理室

◆対象・定員 成人男性(包丁を使って食材を切るなど簡単な調理ができる人)・24人

◆受講料 3,080円/月 ※振り込み

◆材料費 4,000円(4回分) ※初回支払い

◆講師 重松 佳代さん(料理研究家)

◆申込期限 1月20日(水)必着



ちくしの文化講座 料理講座

りょうりにゅうもん
きちんとさんのお料理入門(2月)

問 生涯学習課 ☎(918)3535 (申し込み方法は下記▼)

料理初心者のための教室です。包丁の使い方、食材の切り方など、基本を楽しく学びます。

◆日時 2月6日(土)

10時30分～13時30分(延長の場合あり)

◆場所 生涯学習センター2階 調理室

◆対象・定員 料理初心者、成人・18人

◆メニュー 豚豚、棒々鶏、ブロッコリーかにあんかけ、ホタテとかぶのスープ、蒸しカステラ

◆受講料 1,020円 ※当日支払い

◆材料費 1,000円 ※当日支払い

◆講師 木和 幸子さん(料理研究家)

◆申込期限 1月20日(水)必着



ちくしの文化講座 料理講座

“ちょっぴり”おもてなしレシビ
(4回シリーズ)

問 生涯学習課 ☎(918)3535 (申し込み方法は下記▼)

いつものごはんから、特別の日の料理まで、いっしょに楽しんでみませんか？ちょっとした料理のコツや盛り付け方ですてきなテーブルに早変わり！旬の食材を使ったメニューで季節も楽しみましょう。(※託児あり 1人1回500円)

◆日時 2月9・16日、3月8・22日(火)
10時30分～13時30分(全4回)

◆場所 生涯学習センター2階 調理室

◆対象・定員 成人・24人

◆受講料 3,080円/月 ※振り込み

◆材料費 4,000円(4回分) ※初回支払い

◆講師 重松 佳代さん(料理研究家)

◆申込期限 1月20日(水)必着



ちくしの文化講座 出前講座☆

おやこ たちの
親子で楽しくクッキング
「ソーセージを作って
ホットドッグを食べよう」

問 生涯学習課 ☎(918)3535 (申し込み方法は下記▼)

◆日時 2月7日(日) 10時～14時

◆場所 筑紫コミュニティセンター1階 調理室
(市内筑紫634-7)

◆対象・定員 小学生とその
保護者・8組(16人)

◆受講料 1,020円(1組)

◆材料費 1,000円(1組)

◆講師 西原 礼二さん
(燻製工房「燻香」代表)

◆持ってくるもの エプロン
三角巾、アルミホイル

◆申込期限 1月22日(金)必着 ↑ 講座風景



▼「ちくしの文化講座」料理講座・出前講座 申し込み方法 ※電話での申し込みはできません。

ハガキまたは生涯学習課で配布する受講申込書に、①講座名、②郵便番号、③住所、④氏名(ふりがな)、⑤年齢、⑥性別、⑦電話番号を記入して申し込みください。(ハガキ、受講申込書1枚に1人1講座記入)

*「“ちょっぴり”おもてなしレシビ」の託児希望者はお子さんの年齢(何歳何カ月まで)と性別も記入。

☆出前講座「親子で楽しくクッキング」は、筑紫コミュニティセンター窓口でも申し込みを受け付けます。(定員を超えた場合は、抽選により決定します。受講生が5人未満の場合は、開講をとりやめることがあります。)

申し込み先(ハガキ送付先)

〒818-0057 市内二日市南1-9-3 生涯学習センター内 生涯学習課「ちくしの文化講座」係



*託児 6カ月～就学前まで対象。1人1回500円(定員あり) 申し込み多数の場合抽選により決定します。

「もやい」とは、地域共同体をさしてあり、地域のふれあいや仲間づくり・連帯をあらわすことばです。お互いに交流・連帯し



竜岩自然の家 主催事業

やがい こうしゅうかい
野外ニュースポーツ講習会

問 竜岩自然の家 ☎(921)3455 / FAX(921)3023

竜 岩自然の家で、自然に親しみ、野外活動を体験しながら、利用者が安全で楽しくニュースポーツ、野外ゲームができるように、指導、助言する協力者を養成する講習会です。

- ◆日時 1月31日(日) 10時～15時 雨天決行
- ◆場所 竜岩自然の家 (市内袖須原373-1)
- ◆対象・定員 ニュースポーツ、野外ゲームに興味のある人、竜岩自然の家施設ボランティアとして活動できる人・40人(先着順で定員になりしだい締め切ります)
- ◆参加費 無料
- ◆資料代・材料費等 1,000円(昼食時寒さ対策で鍋を作ります)
- ◆内容(予定) クップ、ラダーゲッター、グラウンドゴルフ、ディスコン、室内ゲームなど
- ◆持ってくるもの 水筒、筆記具、防寒具、上靴
- ◆申し込み方法 竜岩自然の家窓口、または電話、FAXにて
①住所、②氏名、③電話番号、④年齢、⑤性別をお知らせください。
- ◆申込期限 1月21日(木)

※窓口、電話での申し込み、問い合わせは休所日を除く9時～17時の間をお願いします。(休所日：水曜日/年末年始休所日：12/28～1/4)



↑「クップ」のようす

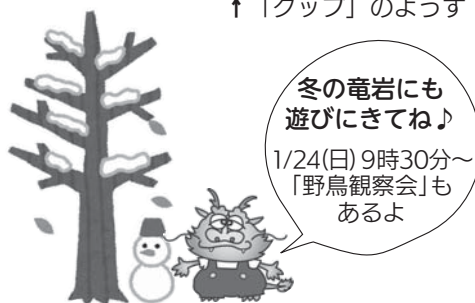

冬の竜岩にも遊びにきてね♪
1/24(日)9時30分～
「野鳥観察会」もあるよ



「ちくしの高年大学」で元気ハツラツ、いきいきと学習！
学習実践発表会・作品展を見に来てください

一般公開・入場無料

■高年大学って？

60歳以上の市民を対象に“生涯を通じた生きがいづくり”を目的に、大学同様、教養講座と6つの専門科目に分かれ学習。その他ニュースポーツ交流会、工作講習会、館外研修なども実施し、通算4年間で卒業です。楽しく交流・親睦を図りながら自己研さんを行っています。

※4月に年度受講生募集、5月開講式～翌年2月修了(閉講式)予定(平成28年度受講生は広報3/15号で募集予定)

☆学習実践発表会

- ◆日時 2月2日(火) 9時～12時
- ◆場所 生涯学習センター 2階 さんあいホール
- ◆内容 ・専門科目(合唱、元気塾、健康レクササイズなど)
およびクラブ活動の学習報告
・市内5カ所の「高年クラブ」活動報告

☆作品展

- ◆日時 2月3日(水)～15日(月) 13時まで
- ◆場所 生涯学習センター 1階 多目的ホール
- ◆内容 ・専門科目(絵画、絵手紙、郷土史など)
およびクラブ活動の作品展示
・市内5カ所の「高年クラブ」活動報告



↑平成27年10月「ちくしの高年大学」パープルプラザフェスタでの活動発表のようす →

問 生涯学習課「ちくしの高年大学」係 ☎(918)3535(代表)

お知らせ

INFORMATION

お知らせ

福岡県特定最低賃金改定

福岡県特定最低賃金が次のとおり改定されました。特定最低賃金に該当しない産業は、福岡県最低賃金(1時間743円)が適用されます。

- **特定最低賃金(1時間)** ▽製鉄業、製鋼・製鋼圧延業、鋼材製造業881円 ▽電子部品・デバイス・電子回路、電気機械器具、情報通信機械器具製造業837円 ▽輸送用機械器具製造業860円 ▽百貨店、総合スーパー802円 ▽自動車(新車)小売業850円 ● **効力発生日** 平成27年12月10日 ● **問い合わせ先** 福岡労働局労働基準部賃金課 ☎(411)4578

イベント

福岡教育大学吹奏楽部 第51回定期演奏会

● **日時** 1月23日(土)、17時開場、17時30分開演 ● **場所** 福岡市民会館(福岡市中央区) ● **指揮** 栗田哲海ほか ● **入場料** 600円(前売り500円)、小学生以下無料 ● **問い合わせ先** 同部情報(網崎) ☎080(6424)2282

ぼしゅう

ひとり親家庭等への就業支援

● **場所** クローバープラザ6階(春日市) ● **利用時間** ▽月～金曜日、9時～17時 ▽日曜日、9時～16時 ● **問い合わせ先** 福岡県ひとり親家庭等就業・自立支援センター ☎(584)3933-1

電話番号案内

市役所	(923)1111
上下水道料金総務課 料金担当	(923)7111
上下水道工務課 給排水担当	(923)7172
山口コミュニティセンター	(922)2551
筑紫コミュニティセンター	(926)2913
山家コミュニティセンター	(926)2809
御笠コミュニティセンター	(922)2601
二日市コミュニティセンター	(920)5123
筑紫南コミュニティセンター	(919)8400
生涯学習センター	(918)3535
市民図書館	(928)4343
歴史博物館	(922)1911
人権文化センター	(926)4136
ガミーリヤ	(920)8000
文化会館	(925)4321
グリーンヒル宝満	(926)5300
筑慈苑(火葬場)	(926)1892
社会福祉協議会	(920)8008
シルバー人材センター	(919)7755
筑紫野警察署	(929)0110
筑紫野消防署	(924)5034

人の動き

11月末日現在

人口	102,430人 (- 8)
男性	48,961人 (- 2)
女性	53,469人 (- 6)
世帯数	42,893世帯 (+ 21)

()は前月比

水源情報

12月7日現在

県営 山神ダム	98.8%	277万㎡ 280万㎡
市営 水呑ダム	100%	85千㎡ 85千㎡

貯水率	現在貯水量 総貯水量
-----	---------------

確定申告(平成27年分)

- **期間** 2月12日(金)～3月15日(火)、9時～16時受付
※土・日曜日、祝日は除く
- **会場** イオンモール筑紫野 3階 イオンホール
(市内立明寺434-1)
※期間中、筑紫税務署本庁舎では作成済の申告書の提出は受け付けませんが、申告相談は行っていません。
- **問い合わせ先** 筑紫税務署 ☎(923)1400

申告書等の作成は、自宅等から国税庁ホームページの
便利な「**確定申告書等作成コーナー**」
をぜひご利用ください!



インターネット
で送信!



印刷して郵送等
で提出!

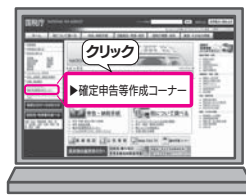

画面の案内に従って金額等を入力すると、税額などが自動計算され、所得税及び復興特別所得税、消費税及び贈与税の申告書のほか収支内訳書や青色申告決算書などを作成することができます。

※e-Taxの利用に際しては、電子証明書の取得(手数料が必要です)、ICカードリーダライタの購入などの事前準備が必要です。

www.nta.go.jp 国税庁 検索

詳しくは、税務署、または
国税庁ホームページ(<http://www.nta.go.jp>)へ

筑紫中央高等学校定時制課程生徒募集

何歳からでも学べる夜間高校。平成28年度特別措置入学生を募集します。20歳以上の人で、勉強をやり直し高卒の資格を得たいと考えている希望者に対し、5教科入試ではなく特別措置入試(課題作文と面接)を実施しています。

- 願書受付期間 2月15日(月)～22日(月)正午
- 入試日 3月8日(火)・9日(水)の2日間
- 問い合わせ先 同校定時制課程 ☎581-5479

筑紫野市バレーボール協会市長杯(女子)

日程 2月7日(日) ● 場所 市内中学校体育館 ● 参加資格 市内協会に登録されたチームまたは市内に居住・通勤・通学および市内の中学校・高等学校を卒業した人で編成したチーム ● チーム編成 女性9人の競技者と交代競技者3人、監督、コーチ、マネージャーを各1人置くことができ

- 参加費 4千円
- 申込期限 1月23日(土)まで
- 代表者会議 1月30日(土)19時30分、山口コミュニティセンター
- 申し込み ☎

週末証明書交付サービス

市民課週末窓口証明書交付サービス

- ◆ 開設日 毎月第2・第4土曜日(1月は9日、23日)
- ◆ 開設時間 9時～12時
- ◆ 取扱業務
 - 【証明書の発行】住民票の写し、印鑑登録証明書、戸籍に関する証明書、住民票記載事項証明書、住民票コード通知票、住所の表示の変更による証明書
 - 【印鑑の登録業務】新規登録、再登録、廃止などの申請

筑紫出張所日曜日証明書交付サービス

- ◆ 開設日 毎週日曜日(1月は10日、17日、24日、31日) ※3日は休館
- ◆ 開設時間 9時～12時
- ◆ 取扱業務
 - 住民票の写しおよび印鑑登録証明書の発行
 - ※筑紫出張所以外の出張所では日曜日の証明書交付サービスは行っていません。

申し込み・問い合わせ先 筑紫野市バレーボール協会(米倉 ☎929)33362

乙種防火管理講習会

比較的小規模な防火対象物や、大規模な建物の中で少人数のテナントの防火管理者資格取得講習です。

- 日時 2月20日(土)、10時～17時
- 場所 筑紫野太宰府消防本部(市内針摺西)
- 定員 先着30人
- 受講料 1650円(テキスト代含む)
- 申込開始 1月20日(水)
- 申し込み・問い合わせ先 筑紫野消防署 ☎(924)5035
- HP <http://www.chikutai19.jp/>

ボランティア入門講座

- 日時・内容 ①2月10日(水)、10時～12時、ボランティアとは？・朗読体験 ②2月17日(水)、10時～11時30分、手話体験 ③2月24日(水)、10時～11時30分、車いす・アイマスク体験 ※いずれか1日の参加も可
- 対象 市内在住、在学、在勤者
- 場所 カミリーヤ
- 参加費 無料
- 定員 20人
- 申込期限 1月29日(金)、17時まで
- 申し込み・問い合わせ先 筑紫野市社会福祉協議会 ☎(920)80008

小学生～高校生のための春休み海外研修

費用など詳細は問い合わせてください。

- 内容 ホームステイ、ボランティア、文化交流、学校体験、英語研修、地域見学、野外活動など
- 日程 3月26日(土)～4月5日(火)のうち9～11日間※事業により異なります
- 研修国 イギリス、オーストラリア、カナダ、フィジー、ニュージーランド、フィリピン
- 対象 小学校3年生～高校3年生
- 申込期限 2月1日(月)まで
- 説明会 1月9日(土)、13時30分～エイムアテイン会議室5(福岡市博多区)
- 申し込み・問い合わせ先 国際青少年研修協会 ☎03(6417)9721
- HP <http://www.sk.or.jp>

サークル

会費など詳しくは各サークルに直接問い合わせください。

ゴスペル

- みんなで楽しく歌っています。初心者から経験者までメンバー募集中です。
- 日時 第2・4木曜日、11時～12時
- 場所 筑紫南コミュニティ

センター ● 問い合わせ先 May Music Factory(X) ☎060(3014)0525

空手

- 子どもから大人まで、初心者大歓迎です。
- 日時 △火・木曜日、18時～20時 △土曜日、17時～19時
- 場所 二日市小学校体育館
- 問い合わせ先 筑水塾 二日市(足立) ☎080(6459)2682

そらだん(無料)

介護を考える家族の会による介護相談

認知症に関する疑問や介護の仕方、本人への接し方など気軽に相談してください。介護負担の悩みなどを一緒に分かち合い、再び元気を出せるよう、話を聞きます。(予約不要)

- 日時 1月15日(金)、10時～15時(毎月第3金曜日)に開催予定
- 相談方法 面談または電話
- 相談場所 カミリーヤ内相談室(社会福祉協議会横)
- 電話相談 ☎920(80008)
- 問い合わせ先 高齢者支援課

ねんまつねんし 年未年始 市施設などの休み

休・・・休業日 17時まで・・・17時まで開館	平成27年12月					平成28年1月					
	27日	28日	29日	30日	31日	1日	2日	3日	4日	5日	6日
市役所 ☎(923)1111	休		休	休	休	休	休	休			
筑紫コミュニティセンター ☎(926)2913		17時まで	休	休	休	休	休	休		17時まで	
山口コミュニティセンター ☎(922)2551		17時まで	休	休	休	休	休	休		17時まで	
山家コミュニティセンター ☎(926)2809		17時まで	休	休	休	休	休	休		17時まで	
御笠コミュニティセンター ☎(922)2601		17時まで	休	休	休	休	休	休		17時まで	
二日市コミュニティセンター ☎(920)5123		17時まで	休	休	休	休	休	休		17時まで	
筑紫南コミュニティセンター ☎(919)8400		17時まで	休	休	休	休	休	休		17時まで	
生涯学習センター ☎(918)3535		休	休	休	休	休	休	休			
竜岩自然の家 ☎(921)3455		休	休	休	休	休	休	休	休		
市民図書館 ☎(928)4343		休	休	休	休	休	休	休	休		
歴史博物館 ☎(922)1911		休	休	休	休	休	休	休	休		
五郎山古墳館 ☎(927)3655		休	休	休	休	休	休	休	休		
勤労青少年ホーム ☎(925)4801		休	休	休	休	休	休	休	休	休	
農業者トレーニングセンター ☎(923)6290		休	休	休	休	休	休	休	休	休	
筑紫運動広場、御笠運動広場 諸田多目的グラウンド 上古賀グラウンド 九州森永乳業跡地		休	休	休	休	休	休	休	休	休	
山家スポーツ公園 ☎(926)6636		休	休	休	休	休	休	休	休		
総合公園 ☎(929)0676		休	休	休	休	休	休	休	休		
運動広場		休	休	休	休	休	休	休	休	休	
上原田公園		休	休	休	休	休	休	休	休		
多目的グラウンド		休	休	休	休	休	休	休	休	休	
総合保健福祉センター 「カミーリヤ」☎(920)8000		休	休	休	休	休	休	休	休	休	
老人福祉センター		休	休	休	休	休	休	休	休	休	
歩行訓練プール		休	休	休	休	休	休	休	休	休	
トレーニング健康測定室		休	休	休	休	休	休	休	休	休	
文化会館 ☎(925)4321		休	休	休	休	休	休	休	休		
御前湯 ☎(928)1126						休					
自転車保管所		休	休	休	休	休	休	休	休		

高齢者無料法律相談
 こうれいしゃむりゆうほうりつそうだん
 ●日時 毎月第2・4木曜日の13時30分～15時30分(1件50分程度)
 ●場所 市役所 第3別館 高齢者支援課内相談室 ●相談員 福岡県司法書士会指定の司法書士
 ●申込方法 事前に電話で予約各日2件まで ●申し込み・問い合わせ先 高齢者支援課
無料法律相談
 むりゆうほうりつそうだん
 ●日時 1月21日(木)、13時～16時(1人30分程度) ●場所 福岡法務局筑紫支局1階相談室 ●相談担当 弁護士 ●相談受付 電話

による予約制(先着6人)※資力基準を満たす人が対象のため、予約の際に収入などをお尋ねします ●申し込み・問い合わせ先 テラス福岡☎050(3)383(5)502
定例人権(悩みごと)相談所
 ていれいじんけん(なや)そうだんしよ
 ●日時 1月13日(水)、10時～15時 ※予約不要 ●場所 山家コミュニティセンター(2階会議室)・2)※近隣での開催は、1月5日(火)春日市役所、7日(木)大野城市総合福祉センター・那珂川町勤労青少年ホーム、8日(金)太宰府市役所 ●相談担当 人権擁護委員 ●相談内容 いじめ・差別・虐待・近隣や家庭内のもめごとなどの人権問題 ※福岡法務局筑紫支局では、職員が毎日(土・日曜日、祝日除く)、人権擁護委員が月・水・金曜日に相談を受けています。全国共通人権相談ダイヤル☎0570(0)03110 ●問い合わせ先 福岡法務局筑紫支局☎(9)22(2)2881

きんきゅうろうすいじ すいどうとうばんぎょうしゃ 緊急漏水時の水道当番業者

●水道当番業者(1月前半)

日程	業者名	電話番号
1月1日	(株)吉竹設備工業	090(5749)7719
1月2日	林田建材(株)	(924)2345
1月3日	(有)太成興業	(921)3239
1月4日	(有)青木工業	昼(925)8356 夜090(1081)5141
1月5日～1月10日	(有)平山設備工業	(923)1468
1月11日～1月14日	(有)馬場崎設備	(924)1672

●問い合わせ先 上下水道工務課 ☎(923)7112

休日の当番医

診療時間は9時～17時
(小児科は9時～23時)

●病院などの都合で変更されることがありますので、市役所または消防署☎(924)5034で事前に確認してください。

1月1日(金)

内	自衛隊福岡病院	春日市	(581)0431
外	自衛隊福岡病院	春日市	(581)0431
産	まなべ産婦人科医院	大野城市	(571)4307
小	福岡大学筑紫病院	俗明院	(921)1011

1月2日(土)

内	済生会二日市病院	湯町	(923)1551
外	済生会二日市病院	湯町	(923)1551
産	城野産婦人科クリニック	春日市	(584)1103
小	福岡徳洲会病院	春日市	(573)6622

1月3日(日)

内	いとう内科クリニック	原田	(927)0195
	福岡徳洲会病院	春日市	(573)6622
外	福岡徳洲会病院	春日市	(573)6622
産	まわたりウイメンズクリニック	春日市	(596)9111
小	福岡徳洲会病院	春日市	(573)6622

1月10日(日)

内	済生会二日市病院	湯町	(923)1551
外	済生会二日市病院	湯町	(923)1551
産	早瀬川医院	二日市中央	(924)3531
小	福岡徳洲会病院	春日市	(573)6622

1月11日(月)

内	丸山病院	太宰府市	(922)9001
外	かなえ整形外科	大野城市	(583)3313
産	牛島産婦人科医院	太宰府市	(921)2511
小	福岡大学筑紫病院	俗明院	(921)1011

内科と外科、小児科の平日夜間当番医は、市役所・消防署に問合せください。

小児救急電話相談

19時～翌朝7時

☎#8000

休日・夜間の急な子どもの病気の対処に迷ったときの電話相談です。携帯電話からも可。

歯科休日急患診療

診療時間は9時～16時

休日急患歯科診療所 春日市 (571)0118

※全ての日曜日・祝日・お盆・年末年始の歯科急患に対応しています。

1月の納税と納付

市・県民税	第4期
国民健康保険税	第8期
介護保険料	第8期
後期高齢者医療保険料	第7期

母子健康手帳交付会

- 場所・日程(火曜日) ▽生涯学習センター3階和室
1月5日 ▽カミーリヤ2階和室 1月12・19・26日
- 時間 9時50分～10時10分(※受付 9時30分～9時45分)
- 持参品 妊娠届出書(交付会場にもあります)、筆記用具
- 内容 母子健康手帳の交付と説明、市の保健事業紹介、講話など
- ※代理の場合は記入済みの妊娠届出書を持参ください

乳幼児健康診査

※対象者には個人通知します。転入したばかりで通知が届いていない人は、問い合わせください。

4カ月児・10カ月児・1歳6カ月児の健康診査

- 受け方 健診票が届いたら、通知文に記載の指定医療機関へ予約し、受診する
- 持参品 母子健康手帳、健診票

3歳児健康診査 ※受診は誕生日の翌月です

- 日時 1月7日(木)・21日(木)の13時～14時 ※対象人数の都合で月2回に分けて開催
- 場所 カミーリヤ
- 持参品 母子健康手帳、健診票、尿

離乳食教室

- 日時 2月19日(金)、10時～11時30分
- 定員 20組
- 対象者 離乳食を始めようとしている赤ちゃん(生後4カ月～7カ月頃)とその家族
- 内容 離乳食の講話と調理の見学、試食
- 場所 カミーリヤ 2階和室
- 参加費 100円
- 持参品 母子健康手帳、筆記用具、スプーン ※「抱っこひも」があると、見学の際に便利です
- 申込方法 電話または市ホームページから申し込みください。市ホームページ→分類から探す(健康・子育て・福祉)→赤ちゃん→離乳食教室
- 受付開始 1月12日(火)、9時～



育児相談

- 保健師・助産師・管理栄養士・歯科衛生士・保育士などが、子育てに関する相談に応じます。(計測のみ可)
- 場所・日程 ▽生涯学習センター3階和室 1月13日(水) ▽カミーリヤ1階多目的ホール 1月27日(水)
- 受付時間 13時30分～14時30分
- 対象 就学前の子どもと保護者(予約不要)
- 持参品 母子健康手帳

- 申し込み・問い合わせ先 健康推進課
☎(920)8611 / FAX(926)6006

編集後記

明けましておめでとうござい
ます。本年も「広報ちくしの」
をどうぞよろしくお願ひしま
す。
今号の表紙、日の出の写真を
撮ろうとスポットを探して、早
朝から宝満川の河川敷を歩いて
みたり、天拝山に登ってみたり。
なかなか見つからなくて、宝満
山に行ってきたました。夜明け前
の山には思ってた以上に人がい
て、あいさつを交わしながら登
り、写真を撮っていると話しか
けてくださる方も多く、冷えた
空気の中でも温かな気持ちにな
りました。

(広報広聴担当 山崎)

子育て情報

- 子育て支援センター ☎(922)7287
- ファミリー・サポート・センターちくしの ☎(921)1396
- つどいの広場「つくしのこ」 ☎(408)7776

子育て支援センター まなびの広場 「親子でミニ防災」

いざという時のためにどんな準備をしたらいいの？
親子一緒にエプロンシアターを見て、災害への備えなどについて、楽しく考え学びます。
(エプロンシアターとは、エプロンを舞台に見立て、人形をつけたり、外したりしてお話しをすることです)
(参加無料)

- 日時 1月22日(金)、10時～11時
(受付9時30分～)
- 場所 カミーリヤ多目的ホール
- 講師 富山 万里子さん(男女・子育て環境改善研究所)

- 内容 防災に関するエプロンシアターと講話
- 対象 市内在住の就学前の子どもとその保護者
先着20組
- 申込方法
電話で「①保護者氏名、②子どもの氏名、③子どもの年齢、④電話番号」をお知らせください。
- 申込期間 1月5日(火)～15日(金)
- 申し込み・問い合わせ先
子育て支援センター☎(922)7287

地域で子育て応援！ファミサポ会員になりませんか？

「ファミリー・サポート・センターちくしの」(ファミサポ)は、子どもの預かりや、保育所・児童クラブ、習い事の送迎など、会員の子育てを地域の中で助け合う、子育て支援事業を行っています。

- 「子育ての手助けをしてほしい！」
「おねがい会員」
登録を希望する人は、①の会員登録説明会と学習会を1回受講してください。

- 「子育ての手助けをしたい！」
「まかせて会員」
登録を希望する人は①～⑤の全てを受講してください。
「子どもが大好き！」「空いている時間を誰かのため役に立てたい！」という皆さんのご協力をお待ちしています。

(今期の学習会に参加できない場合は、4月以降の学習会にご参加ください)

- 受講方法
▽希望者はファミサポに電話またはFAXでお申し込みください。
▽会員登録の際は印鑑を持参ください。
▽子ども同伴では受講できませんので、託児(無料)を利用してください。

学習会は誰でも参加できます。子どもの遊びや心理、健康について興味がある人は、ぜひご参加ください。

- 申し込み・問い合わせ先
ファミリー・サポート・センターちくしの
☎・☎(921)1396

●学習会の日時・内容・会場(場所は全て生涯学習センター)

	日時	内容	場所
①	1月17日(日) 9時30分～10時30分	・会員登録説明会	学習室5
②	1月17日(日) 10時30分～12時30分	・「親子で楽しむ表現遊び」 瀧 信子さん(福岡子ども短期大学教授)	学習室5
③	1月29日(金) 9時30分～12時30分	・幼児安全法「AEDの使い方」 (日赤安全教室)	軽運動室
④	2月18日(木) 10時～12時	・「いいんだよ」は魔法の言葉 齋藤 真人さん(立花高等学校長)	学習室6
⑤	3月10日(木) 10時～12時	・「新学期に向けて 片付け法」 富永 由美さん(整理収納アドバイザー)	学習室6

1月生まれ



お誕生日おめでとう!



なかがき こうき
中垣航希ちゃん 1歳
(1月2日生まれ) 二日市中央



航希君、1歳おめでとう♪
これからも、笑顔を決やさず元気に育ってってください。

もり ゆうか
森悠華ちゃん 1歳
(1月27日生まれ) 二日市西



いつも元気な悠華ちゃん♡これからは素敵な笑顔で、みんなに愛されてすくすくと育ってね★

ひらかわ ななほ
平川七帆ちゃん 1歳
(1月7日生まれ) 牛島



七帆。あっという間の1年だったけど沢山の幸せをありがとう♡これからも笑顔でいてね♡

つじた すず
辻田鈴ちゃん 1歳
(1月14日生まれ) 上古賀



鈴♡1歳のお誕生日おめでとう♪鈴の笑顔にいつも癒されてるよ♡ニコニコ元気に育ってね★

やました
山下くるみちゃん 2歳
(1月22日生まれ) 紫



お兄ちゃんと食べ物大好きなくるみちゃん、これからは小さなお姉さん頑張ってください♡

いだりのか
井田梨乃華ちゃん 2歳
(1月14日生まれ) 針摺中央



ごっこ遊びに夢中のりのかさんたくさん遊ぼう♡一緒に歌おういっぱい笑ってのびのび育て♡

みやがわ ひめか
宮川一愛花ちゃん 2歳
(1月14日生まれ) 上古賀



ひめか♡2歳おめでとう♡いつも幸せをありがとう♡元気いっぱい大きくなあれ♪大好きよ♡

もりべ はるき
森部陽姫ちゃん 2歳
(1月16日生まれ) 紫



甘え上手でお歌も上手なはるちゃん♡お姉お兄と仲良くケンカしてスクスク大きくなってね♡

いのうえ まゆこ
井上真悠子ちゃん 2歳
(1月23日生まれ) 紫

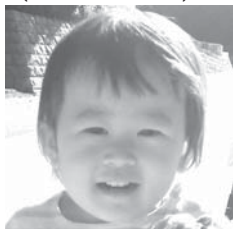

♡♡まゆこ2歳おめでとう♡♡沢山の笑顔に囲まれてスクスク元気に育ってね♪父♡母より

あまの かなで
天野奏ちゃん 3歳
(1月10日生まれ) 紫



いつも奏の笑顔に癒やされています。アレルギー大変だけれどしっかり食べて大きくなってね♪

やました けいま
山下敬真ちゃん 3歳
(1月30日生まれ) 下見



敬ちゃん3歳おめでとう♡敬の笑顔が家族を幸せにしてくれるよ♡兄弟仲良く元気に育ってね♡

くろだ のぞみ
黒田希ちゃん 3歳
(1月17日生まれ) 原田



3歳おめでとう♡大きくなったね♡おしゃれ大好きな希♪いっぱい嬉しい大好きだよ♡

●このコーナーの申込方法 ●コーナー名、子どもの名前(漢字、ふりがな)、誕生日(年月日)、保護者氏名、住所、電話番号を記載して申し込みください。★定員 24人(各号12人、超えた場合は抽選)
※電話では受付していません。★4月生まれは、1月1日(金)~20日(水)に受け付けます。

★申込先 ▽電子メール hishokouhou@city.chikushino.fukuoka.jp
▽FAX(923)5391 ▽郵送 〒818-8686(住所記入不要)筑紫野市役所秘書広報課あて ★3歳まで ※申込時には、写真・コメントの添付は不要です。

このような経験を通して、小さい頃からマナーや約束を守る大切さを知らせていきましょう。

●問い合わせ先
京町保育所
☎(02)90754(平日8時30分~17時)



【公共の場所、乗り物でのマナー】

- ・お家の人と手をつなぎましょう。
- ・周りの人の迷惑にならないように、小さな声で話しましょう。
- ・乗り物の乗り降りは、順番を守りましょう。
- ※「これから出かけるけど、お約束守れるかな?」と前もって話をしつかり約束をしましょう。

守れたときは、「よく守れたね。がんばったね。また一緒に行こうね。」とそのことをほめてあげましょう。

お出かけ大好き!

子どもたちは、お出かけが大好きです。家族と一緒に出かけるとうれしくて、いつもとは違う行動をとってしまうことがあります。

よい機会ですから、マナーについても知らせていきましょう。



子育てのひろば
No.230

文化薫道

文化の風が吹くまち ちくしの

問い合わせ先 文化情報発信課 文化財担当 ☎(923)8419

其の一

武蔵寺と文化財愛護

清々しい空気とともに、新年が幕を開け、新たな歴史のページが刻まれようとしています。

筑紫野市はこれまで紡がれてきた長い歴史の中で、交通の要所として栄えてきました。市域は空から見ると、蝶が羽を広げたような形で、羽は東西の山々、体は市域中央の南北に細長くのびる平地(二日市地峡帯)となっています。この平地が文物の往来で利用され、本市の美しい自然とともに、豊かな歴史・文化が

育まれてきたのです。これから市内各所に所在する遺跡や寺社仏閣、地域にねぎした祭りなどを通して、本市の歴史・文化を季節とともに月一回ご紹介します。

武蔵寺は天拝山麓に所在し、冬は椿、春は藤、初夏は紫陽花、秋は紅葉と四季折々の自然が美しい古刹です。創建は飛鳥時代(約1300年前)にさかのぼるともいわれ、福岡県の史跡に指定されています。寺の由緒を記した縁起(絵巻物)には、創建者とされる藤原虎鷹と二日市温泉の伝説が描かれ、寺の本尊であ



武蔵寺消防演習

る薬師如来と、「人々を癒す」という点で関連が注目されます。湯治に訪れた人々が、病気の立ち上る湯のまちから、病気の治癒を願って寺に参拝していた風景が想像されます。現在は信仰に加え、森林浴を楽しむ天拝山の登山口として、季節の花々を愛でる憩いの場としても多くの人が訪れています。

自然・文化財ともに豊かな武蔵寺では、毎年1月に消防演習を実施しています。これは、世界最古の木造建造物である奈良県法隆寺で、金堂壁画(国宝)が焼損したことを契機に定められた「文化財防火デー(1月26日)」に伴う取り組みです。今年は1月31日の9時30分から、武蔵寺境内で実施します。豊かな歴史を次の世代に伝えるため、文化財を守っていきましょう。



雪の武蔵寺



広告

広告

広告

広告の掲載は、秀英社印刷株式会社 ☎(923)3154に問い合わせください。



筑紫野市ホームページ
<http://www.city.chikushino.fukuoka.jp/>



筑紫野市フェイスブック
<http://www.facebook.com/ChikushinoCity/>



筑紫野市ツイッター
<http://twitter.com/ChikushinoCity/>