

広報ちくしの

2015 December

12.1

No.1050



たの 楽しく ある 歩いて、健康チャレンジ!!

11月8日(日)、「万葉の里ちくしのウォーキング」を開催しました。10回目となった今回は、子どもから高齢者まで361人が参加し、家族向けのコースや、ゆったりコース、史跡巡りや天拝山登山など6コースに分かれて秋の景色を楽しみながら歩きました。

写真は、医師、歯科医師、薬剤師による「歩く健康相談」を実施した、健康チャレンジコース。(約5km)

平成27年度 筑紫野市表彰

平成27年度 筑紫野市表彰式



平成27年度筑紫野市表彰式を10月30日(金)に市役所で行いました。この表彰は、永年にわたり政治、経済、文化など筑紫野市の発展に尽くした人、多くの人の模範となる行為や顕著な功績があった人・団体を対象に毎年行っているものです。

受賞された皆さんをご紹介します。【順不同・敬称略】

※受賞理由は、功績のうち主なものを掲載しています。

◆問い合わせ先 総務課 総務担当

自治功労特別表彰者

筑紫野市民生委員推薦会委員

森岡 修

筑紫野市議会議員

田中 允

筑紫野市社会教育委員

井上 恭子

自治功労表彰者

筑紫野市議会議員

上村 和男

筑紫野市議会議員

赤司 泰一

筑紫野市議会議員

篠原 範子

筑紫野市水田営農対策集落推進委員

平山 隆好

筑紫野市水田営農対策集落推進委員

古賀 利幸

筑紫野市水田営農対策集落推進委員

船越 英機

筑紫野市平等寺山財産区管理会委員

末岡 正敏

筑紫野市区長

外山 陽一郎

筑紫野市平等寺山財産区管理会委員

石橋 繁行

筑紫野市平等寺山財産区管理会委員

山下 元一

筑紫野市区長

井上 國次

筑紫野市青少年指導員

大串 徹

筑紫野市事務事業外部評価委員

石坂 隆道

筑紫野市スポーツ推進委員

白木 幸江

筑紫野市青少年指導員

田中 英治

筑紫野市スポーツ推進委員

黒葛原 緑

筑紫野市青少年指導員

柿原 茂

筑紫野市男女共同参画審議会委員

瀧本 千代美

筑紫野市水田営農対策集落推進委員

天本 大和

筑紫野市社会教育委員

井上 元生

阿志岐山城跡保存整備計画専門委員

坂上 康俊

筑紫野市青少年指導員

井上 剛士

筑紫野市都市計画事業筑紫駅西口
土地区画整理審議会委員

太田 洋通

筑紫野市都市計画事業筑紫駅西口
土地区画整理審議会委員

中垣 智彦

筑紫野市青少年指導員

山下 國子

筑紫野市介護保険運営協議会委員

中島 譲治

筑紫野市総合保健福祉センター
運営協議会委員

良永 智彦

筑紫野市交通安全指導員

中山 博之

筑紫野市消防団員

長野 信也

筑紫野市消防団員

劉本 康夫

筑紫野市身体障害者福祉協会の役員

音成 益夫

筑紫野市遺族会の役員

帆足 勝正

筑紫野市遺族会の役員

熊本 均

筑紫野市子ども会育成会
連絡協議会の役員

添島 恵美

筑紫野市体育協会の役員

中川 和信

市民表彰者・団体

児童の登校見守り活動に尽力

鈴木 一枝

児童の登校見守り活動に尽力

右田 勲

青少年育成活動に尽力

森田 定利

第31回全日本シニア
バドミントン選手権大会準優勝

阿久根 恭子

第31回全日本シニア
バドミントン選手権大会優勝

大石 瞳

全日本ジュニア
テニス選手権'15優勝

金田 諒大

第32回全国少年少女
レスリング選手権大会優勝

尾西 大河

第32回全国少年少女
レスリング選手権大会優勝

尾西 桜

市民の健康保持と生涯スポーツ
推進活動に尽力

筑紫野市歩こう会

平等寺エヒメアヤメの
保存育成活動に尽力

平等寺エヒメアヤメ保存会

第26回全日本エアロビクス
コンテスト全国大会優勝

MEGU・HIPHOP

第26回全日本エアロビクス
コンテスト全国大会優勝

M²キッズ

市役所からのお知らせ

12月4日(金)～10日(木)は

じんけんしゅうかん
人権週間です

●人権とは、誰もが「幸せに生きる」

権利

人権とは、私たち一人ひとりが人間として生まれながらにして持っている「幸せに生きる」ための権利です。誰もが、差別を受けることなく、心豊かで自分らしく生き生きと暮らせ、かけがえない存在として尊重されなければなりません。

●人権が尊重される社会を

21世紀は「人権の世紀」といわれていますが、社会のいろいろな面で、人権に関するさまざまな問題が生じている現実があります。私たち一人ひとりが、相手の気持ちを考え、思いやりの心をもって行動し、全ての人々の人権が尊重される社会を築いていくことが求められています。

●具体的な取り組みを進める

市では、市民一人ひとりの人権を尊重し、全ての市民が心豊かで、自分らしく生き生きと暮らせる社会を目指して、行政総体での具体的な取り組みを進めています。

人権週間関連イベント

人権週間には、各地でいろいろな催しが行なわれます

▽街頭啓発

●日時 12月3日(木)、18時～

●場所 市内3駅(丁R二日市駅、西鉄二日市駅、西鉄朝倉街道駅)

▽人権標語図画展示

市内の各公共施設に、市内小中学生による作品を展示します。

▽福岡県人権週間講演会

●日時 12月5日(土)、12時10分～16時35分

●場所 クローバープラザ大ホール(春日市原町3-1-7)

●内容

●講演「スポーツと人権」なでしこジャパンのキセキから」望月聡さん(びわこ成蹊スポーツ大学教授 元なでしこジャパンヘッドコーチ)

●全国中学生人権作文コンテスト福岡県大会発表会

●映画上映「ウィニング・パス」

●問い合わせ先

福岡県人権啓発情報センター
☎(584)1271

▽福岡・筑紫地域人権啓発活動活性化事業「人権週間講演会」

●日時 12月9日(水)、18時30分～20時30分

●場所 大野城まどかぴあ 大ホール

●内容 第1部「中学生被災地地域派遣研修報告会」

●第2部「人権講演ライブ」増田 太郎さん(バイオリニスト)

●その他「人権パネル展同時開催」



法務省・全国人権擁護委員連合会「第67回人権週間」強調事項

みんなで築こう 人権の世紀 ～考えよう相手の気持ち 育てよう思いやりの心～

- 女性の人権を守ろう
- 子どもの人権を守ろう
- 高齢者を大切に育てよう
- 障害のある人の自立と社会参加を進めよう
- 同和問題に関する偏見や差別をなくそう
- アイヌの人々に対する理解を深めよう
- 外国人の人権を尊重しよう
- HIV感染者やハンセン病患者等に対する偏見や差別をなくそう
- 刑を終えて出所した人に対する偏見や差別をなくそう
- 犯罪被害者とその家族の人権に配慮しよう
- インターネットを悪用した人権侵害をなくそう
- 北朝鮮当局による人権侵害問題に対する認識を深めよう
- ホームレスに対する偏見や差別をなくそう
- 性的指向を理由とする偏見や差別をなくそう
- 性同一性障害を理由とする偏見や差別をなくそう
- 人身取引をなくそう
- 東日本大震災に起因する偏見や差別をなくそう



「^{じんけん}人権の^{はなうんどう}花運動」とは

子どもたちが、ひまわりの栽培を通して、協力することの大切さや命の大切さを身に付け、やさしい思いやりの心を育てていくことを目的として、平成14年度から、市内11の小学校を順番に、毎年1校ずつ実施しています。

●人権相談所の開設

いじめ・体罰・部落差別をはじめ、あらゆる差別の問題に関する相談、家庭内のもめごと、近隣とのトラブルなど、皆さんが生活の中で困りごとがあれば、お気軽にご相談ください。人権擁護委員や法務局職員が無料で相談に応じます。

なお、福岡法務局筑紫支局では、人権週間に限らず、人権擁護委員(毎週月・水・金曜日)または法務局職員(土・日曜日、祝日を除く毎日)による相談を行なっています。

●各相談に関する問い合わせ先

☎0570(003)110

●各相談に関する問い合わせ先

福岡法務局筑紫支局

☎(922)2881

【定例人権(悩みごと)相談】

※事前予約不要

○日時 12月9日(水)、10時～15時

○場所 市役所第1別館2階第4会議室

○相談担当 人権擁護委員

【県内一斉無料電話相談】

○日時 12月5日(土)、9時～17時

○相談担当 人権擁護委員、法務局職員

○相談電話番号 フリーダイヤル

☎0120(889)405



お気軽にご相談ください(写真はイメージです)

【無料法律相談】(法テラス福岡主催分)

※要事前予約

○日時 12月17日(木)、13時～16時

○場所 福岡法務局筑紫支局1階相談室

○相談担当 弁護士

○相談受付 電話による予約制(先着6

人※資力基準を満たす人が対象のため、予約の際に収入等をお尋ねします。

○申し込み・問い合わせ先

法テラス福岡

☎050(3383)5502

●筑紫野市人権擁護委員紹介

人権擁護委員は、国民の基本的な人権を擁護し、人権思想の普及高揚を図るため、法務大臣から委嘱を受け、日々活動を行っています。

氏名	住所	電話番号	氏名	住所	電話番号
西川 和義	針摺東	(925)8084	大野 徳子	筑紫	090(1978)5965
成富 清治	桜台	(925)5656	森山 秀明	石崎	(925)1291
鷺山 智英	下見一	(926)0617	木村 律子	諸田	(926)1391
寺田 恵子	湯町	090(3550)5683	野崎 文子	原田	(926)8640

平成28年1月5日から

カミーリヤ巡回福祉バスの運行が変わります

カミーリヤの巡回福祉バスについて、バスを買い替え、運行コースを2コース拡充して計6コースとし、利用者の皆さんの意見や運行実績などから、バス停を新設・廃止します。

● 主な変更内容

①老朽化のため現在の2台のバスを買い替え、車両を計3台で運行します。マイクロバス(28人乗り)2台、ワゴン車(13人乗り)1台。

②コースを6コースに拡充します。

①二日市北コース、②二日市南コース、③山ロコース、④山家コース、⑤御笠コース、⑥筑紫コース

③次のバス停を新設します。

▽筑紫東小学校前 ▽ちくし台団地

▽吉木入口 ▽上阿志岐

▽中阿志岐 ▽下阿志岐

▽長寿苑そよ風前

▽三本松インター前

④次のバス停を廃止します。

山家(ゴルフ場付近)

▽市の施設の最寄りのバス停(図の色つきのバス停)での乗降は市の施設の利用に限り可能です。

▽満員の場合は、次の便を利用してください。

▽詳しい路線図・時刻表は、市役所、各コミュニティセンターなどで配布予定です。

● 問い合わせ先 健康推進課 ☎(920)8611

● 主な運行コース バス停は主なものを表示しています。便数は、1日当たりの数です。

①二日市北コース (左回り1便・右回り2便)

▶ 左回り

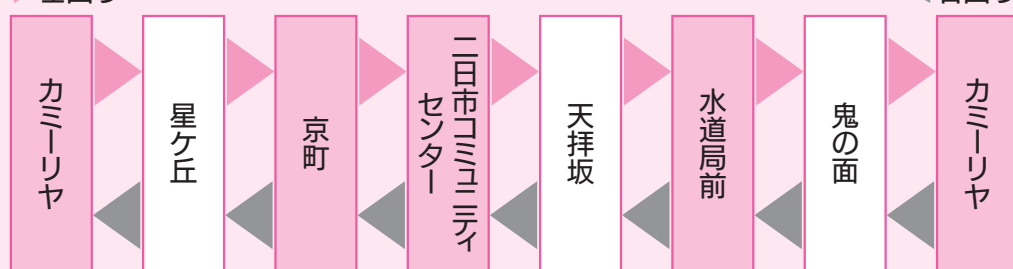

②二日市南コース (左回り2便・右回り2便)

▶ 左回り

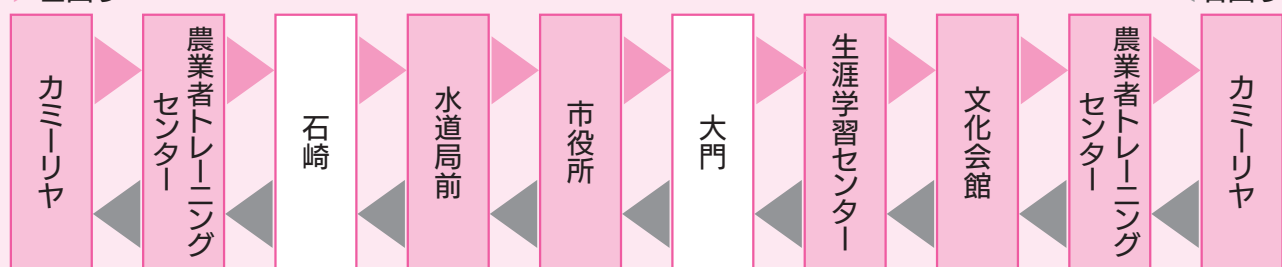

③山ロコース (左回り2便・右回り2便)

▶ 左回り



**税証明を申請するときに、
本人確認を行います**

税証明(所得証明、評価証明、納税証明など)を申請するときに、運転免許証、パスポートなどで本人確認を行います。本人になりすました第三者による虚偽の申請を防止し、大切な個人情報を守るためです。趣旨をご理解の上、ご協力をお願いします。

なお、これに伴い申請書への押印を廃止します。

●**運用開始時期**

平成28年1月4日から

●**問い合わせ先** 税務課・収納課



**社会保険料(国民年金保険料)
控除証明書が発行されます**

日本年金機構から、「社会保険料(国民年金保険料)控除証明書」が発行されています。年末調整・確定申告まで大切に保管してください。

控除証明書についての問い合わせや再発行については、「ねんきん定期便・ねんきんネット等専用ダイヤル」をご利用ください。

●**ねんきん定期便・ねんきんネット等専用ダイヤル**

☎0570(058)555

(ナビダイヤル)

※050から始まる電話でかける場合は、☎03(6700)1144

●**受付期間**

平成28年3月15日(火)まで

(第2土曜日を除く祝日、12月29日～1月3日は利用できません)

●**受付時間**

▽月～金曜日 9時～19時

▽第2土曜日 9時～17時

**社会保険料納付証明書を送付
します**

申告の際に所得控除として利用できる社会保険料の納付証明書を1月下旬に発送する予定です。

●**対象の社会保険料**

国民健康保険税、介護保険料、後期高齢者医療保険料

この証明内容は、年金特別徴収以外が対象となります。年末調整で証明書が必要な人は、収納課まで問い合わせください。

●**問い合わせ先** 収納課



④山家コース (4便)

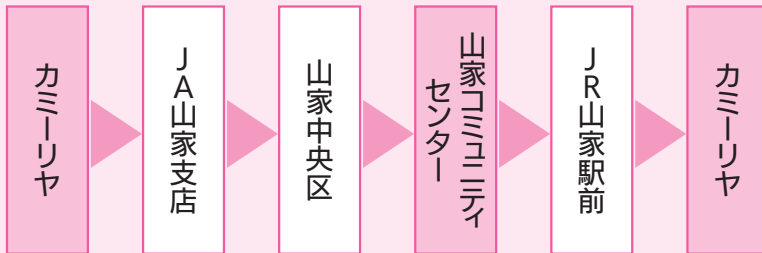

⑤御笠コース (4便)



⑥筑紫コース (5便)

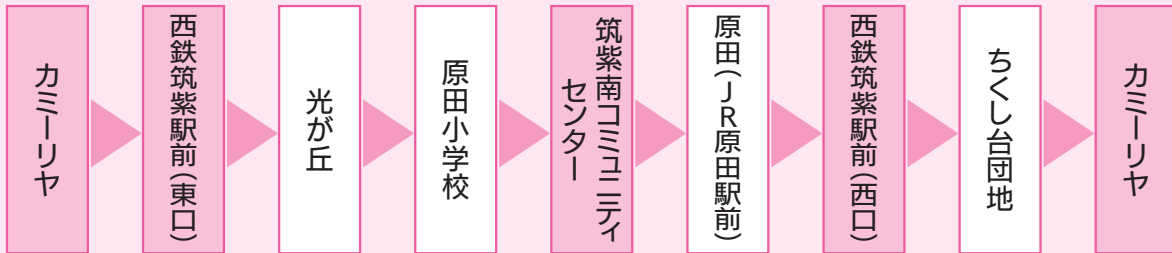

「健康ちくしの21」健康増進計画・食育推進計画(草案)への意見を募集します

市では、生涯にわたり心身ともに健康で、健やかに暮らせるまちづくりの実現を目指し、健康づくりの推進に取り組んでいます。平成27年度で現在の計画期間が終了することから、第2次計画(案)の策定作業を進めています。

計画策定に当たり、市民の皆さんの意見や提案を計画の中に反映させるため、次の内容でパブリックコメントを実施します。皆さんの意見・提案をお聞かせください。

● 閲覧場所

- ▽健康推進課(カミリーヤ内)
- ▽市役所情報公開室

▽生涯学習センター

▽各コミュニティセンター

▽市ホームページ

● 資格

▽市内在住、在学、在勤者

▽市内に事務所などを有する人

▽市に対して納税義務を有する人

● 意見の募集期間・時間

12月4日(金)～平成28年1月4日(月)

必着、9時～17時

※施設休館日などを除きます

● 意見の提出方法

「氏名、住所、電話番号」を明記の上、持参・郵便・FAX・電子メールのいずれかの方法で提出してください。

● 意見の提出・問い合わせ先

〒818-0013 市内岡田3-11-1
健康推進課あて

☎(926)6006

▽電子メール kenkou@city.chikushino.fukuoka.jp

※提出された意見に対して個別の回答は行いませんので、あらかじめご了承ください。

健康ちくしの21について

第2次計画では健康寿命の延伸や健康増進計画に、新たに「食育推進計画」の趣旨を加え、一体的な計画として策定しました。

■ 計画の基本目標

健康寿命の延伸、みんなのできる健康やかなまち、ちくしの、

■ 五つの対策

- 1 親と子の健康づくりの推進
- 2 疾病の予防と健康管理

- 3 生活習慣の改善
- 4 健康を支える環境の整備
- 5 健全な食生活の推進

■ 計画の期間

平成28年～平成35年(8年間)

※市総合計画の策定に合わせて平成31年度には中間評価および見直しを行います。

気軽にできるボランティア 献血にご協力ください

血液は、血液型が同じでも一人ひとり違ってするため、複数の献血者の血液を合わせて輸血した場合、副作用が起きる可能性が高くなります。そのため、副作用の可能性が大幅に少なくなる400ミリリットル献血にご協力ください。※運転免許証、献血カード・手帳などを持参してください。

● 日時 12月10日(木)、9時30分～16時

● 場所 ゆめタウン筑紫野

● 採血量 全血400ミリリットル

● 対象年齢 ▽男性 17歳～69歳

▽女性 18歳～69歳

● 体重 50kg以上

※ただし、65歳以上の人は、60歳になつて献血の経験がある人。

● 共催 つくしライオンズクラブ

● 問い合わせ先 健康推進課

☎(920)8611

自宅にお薬は残っていますか？

薬局で処方してもらったお薬が残っている場合、次回薬局に持っていけば、その分を調整して減らすことができます。

お薬は、医師や薬剤師から指示されたとおり服用しないと、かえって健康を害してしまいかねません。そこで、残っているお薬の整理と合わせて、有効活用(節薬)することで、処方するお薬が減り、負担も少なくなりますので、薬剤師に相談してください。

皆さんの健康管理と医療費を削減するために協力をお願いします。

● 対象となるお薬

他の病院、薬局で処方した薬でも、持ち込んで調整することができます。ただし、医師から処方箋が出されたものが対象です。市販の医薬品は対象になりません。

※お薬代がどれくらい安くなるかは状況によって異なります。詳しくは薬剤師に相談してください。

● 問い合わせ先

▽筑紫薬剤師会事務局

☎(571)8116

▽市国保年金課

☎(923)1111

「健康講座」を開催します

市民の皆さんの健康増進のため、市内の病院と連携して健康講座を開催します。病気に対する知識と予防・健康に関する情報について、講師が分かりやすく講演します。

(参加費無料・事前申込不要)

●開催日・テーマ・講師

▽12月10日(木)

「早くみつけよう体の異常」

相田 智恵子さん(緩和ケア認定看護師)

▽平成28年1月14日(木)

「脳卒中予防の十か条」 岡野 琴絵さん(脳卒中リハビリ認定看護師)

●場所 生涯学習センター学習室6

●時間 15時～16時(1時間程度)

●定員 60人

●問い合わせ先

健康推進課 ☎(920)8611

平成27年度筑紫地区文化財写真展「見てみんなーまちのたから」

筑紫地区に所在する新指定の文化財や近年の発掘調査により得られた最新の成果・整備された文化財などを写真パネルで展示します。これまで見慣れた文化財も新たな装いで登場します。皆さんの身近にある「まちのたから」をぜひ一度ご覧ください。

●期間 12月15日(火)～平成28年1月5日(火)

※12月28日～平成28年1月3日は休館

●開館時間 9時～22時

●場所 生涯学習センター 1階多目的ホール

●問い合わせ先

文化情報発信課 文化財担当 ☎(921)8419



柚須原観音堂の聖観音座像

水道の漏水にご注意ください

漏水は、日頃の簡単なチェックで早期に発見することができます。漏水による水道料金は利用者の負担となります。思わぬ出費を防ぐためにも、定期的に水道メーターをご確認ください。

●漏水の確認方法

①設置してある蛇口を全て締めてください。

②水洗トイレや給湯器、庭の散水栓などからも水が出ていないことを確認してください。

③水道メーターの中心付近にある銀色の丸いコマ(パイロット、右下図参照)



パイロット

を確認してください。

④蛇口を締めた状態でパイロットが回っていれば、漏水の疑いがありますので、至急緊急漏水時の水道当番業者(20ページに記載しています)に連絡してください。

※漏れている水道により回転の速さが異なりますので2～3分は継続して見てください。

※修理にかかる費用は利用者の負担となります。

※アパート、借家などの漏水の調査、修理については、家主や管理会社にご相談ください。

●漏水による水道料金減免について

漏水により水道料金が大幅に増えた場合、一定の要件を満たしたときは、その一部を減免する制度があります。申請手続きについては、上下水道料金総務課料金担当または修理を依頼した筑紫野市指定給水装置工事業者までお問い合わせください。

※筑紫野市指定給水装置工事業者以外による修理、または容易に見えぬ箇所からの漏水ならびに器具の故障

や蛇口の締め忘れなどによる使用水量の増加は減免対象とはなりません。

●問い合わせ先 上下水道料金総務課 料金担当 ☎(923)7111

12月3日～6日は「障害者週間」です

障害者週間は、障害者の福祉についての関心と理解を深めるとともに、障害者があらゆる分野の活動に積極的に参加する意欲を高めることを目的として設定されました。

市では「障害者の特性及びその環境に応じて自立した生活ができる社会」を目指しており、市民の皆さんが障害者に対する理解を深め、また、障害者が社会を形成する一員として、安心して暮らせるまちづくりに取り組んでいます。

そのため、カミリーヤフェスティバルなどのイベント開催、手話奉仕員養成研修の実施、「もよってひろっぱ」などの活動を通して、障害者の活動を知り触れ合う中でより理解を深めることができるよう取り組みを行なっています。

障害者福祉担当では、障害者のためにさまざまな福祉サービスを実施しています。障害があっても安心して住みなれた地域で生活できるよう支援を行いますので、気軽にご相談ください。

●問い合わせ先 生活福祉課 障害者福祉担当

市役所からのお知らせ

平成28年度 市嘱託職員を募集します

市で任用する嘱託職員を募集します。詳細は、各職種の間い合わせ先に確認してください。

※複数の職種に申し込むことはできません。

【共通要件】

◆応募条件

各職種に必要な資格・技能を有する人で地方公務員法第16条に該当しない人

◆申込受付期間

12月1日(火)～15日(火)

※受付時間は8時30分～17時

(問い合わせ先の閉庁日を除く)

◆申込方法(提出書類)

▽各職種の申込先で配布する公募申込書に必要な事項を記入し、持参または郵送してください。

※公募申込書以外にも提出書類が求められる職種がありますので、各間い合わせ先に確認してください。

▽郵送する際のあて先および間い合わせ先は「申し込み・間い合わせ先一覧」をご覧ください。

※郵送の場合は、12月15日(火)必着。

提出された書類は、合否に関わらず返却しません。住所、氏名などの個人情報

情報は選考の目的以外の使用や第三者への提供は行いません。

◆選考方法

主に書類および面接により選考。面接日は申込者に別途通知します。この他にも選考要件がある職種がありますので、各間い合わせ先に確認してください。

◆任用予定期間

平成28年4月1日～平成29年3月31日

※更新することがあります。

◆勤務時間

主に月～金曜日の週5日、8時30分～17時勤務。

※勤務時間が異なる職種がありますので、各間い合わせ先に確認してください。

◆休暇

年間の有給休暇は20日です。その他、特別休暇があります。

※No. 4、9、13、14は16日の有給休暇となります。

◆諸手当、社会保険

時間外勤務手当は職種により別途支給します。なお、交通費やボーナスの支給はありません。

職種により健康保険、厚生年金および雇用保険に係る保険料の本人負担があります。

◆合否発表

文書で通知します。

勤務内容の詳細や勤務時間、提出書類、選考方法については、「申し込み・間い合わせ先」にお問い合わせの上、募集要項をご確認ください。募集要項および公募申込書は、ホームページからダウンロードできます。

●募集職種一覧

No.	職種	勤務内容	報酬月額	応募資格など	採用予定人数	申し込み・間い合わせ先
1	御前湯所長	・温泉施設御前湯の総括、従業員の指揮監督、経営状況の把握、経理など	193,600円	・2年以上温泉施設での勤務経験があり、経理事務ができること	1人	管財課 管財担当 ①
2	児童家庭相談員	・児童家庭相談業務および子ども会の指導	210,000円	・人権・同和問題への理解があること ・教員免許	2人	人権政策課 人権文化センター担当 ②
3	市民課業務職員	・諸証明請求書の受付・作成・交付など	166,000円	・自治体窓口経験者または他業種受付窓口5年以上の経験者で接遇に自信があること	1人	市民課 受付担当 ①
4	市税等納付指導員	・市税などの徴収および納付指導の補助的業務など	固定132,800円 +歩合(支給上限額) 214,400円	・市町村税などの滞納がないこと ・週4日勤務	1人	収納課 収納担当 ①
5	コミュニティセンター主事	・地域コミュニティに関すること、市民課・生涯学習課業務など	166,000円	・地域コミュニティづくりへの意欲があること ・社会教育活動や地域活動の経験があること	5人	市民協働推進課 地域コミュニティ担当 ①
6	国保受付事務職員	・国民健康保険事業の窓口対応事務	166,000円	・国民健康保険業務に精通していること	1人	国保年金課 国保担当 ①
7	国保事務補助員	・国民健康保険事業の事務補助	166,000円	・国民健康保険業務に精通していること	1人	
8	年金相談員	・国民年金に関する各種届出の受付業務および相談業務など	203,900円	・社会保険労務士資格 ・年金相談等の実務経験3年以上	1人	国保年金課 医療年金担当 ①
9	カミーリヤ施設管理担当員	・カミーリヤの施設管理業務	155,900円	・管工事施工管理技士資格または電気工事施工管理技士資格 ・週4日勤務	1人	健康推進課 健康企画担当 ③
10	健康運動指導士	・健康運動事業の指導および普及、健康づくり運動サポーターの育成	183,800円	・健康運動指導士資格	1人	

市役所からのお知らせ

No.	職種	勤務内容	報酬月額	応募資格など	 	採用 予定人数	申し込み・ 問い合わせ先
11	管理栄養士	・健康教室・相談、家庭訪問など栄養指導業務	183,800円	・管理栄養士免許	 	1人	健康推進課 健康推進担当
12	保健師	・保健師業務全般	201,800円	・保健師免許	 	2人	
13	家庭児童相談員	・家庭における適正な児童養育・福祉の向上を目指す相談業務など	171,500円	・小・中・養護教諭、保健師・看護師免許または児童福祉士資格 ・児童に関わる実務経験2年以上 ・週4日勤務	 	1人	子育て支援課 子育て支援担当
14	ファミリーサポートセンターアドバイザー	・ファミリーサポートセンター事業の周知、啓発、報告書作成事務など	132,800円	・保育士資格または幼稚園教諭免許 ・相談業務などの経験があること ・週4日勤務	 	1人	
15	子育て支援センター相談員	・子育て支援センターにおける相談業務・調整、企画運営、報告書作成事務など	166,000円	・保育士資格 ・保育所などの勤務経験があること ・相談業務などの経験があること	 	1人	子育て支援課 保育担当
16	保育所保育士	・クラス担任または障害児保育担当	182,600円	・保育士登録を済ませている人(都道府県知事に登録し保育士証の交付を受けている人)(平成28年3月31日までに取得見込みの人を含む)		1人	
17	保育所給食調理員	・献立に基づく給食調理、データ整理事務など	170,200円	・調理師免許(平成28年3月31日までに取得見込みの人を含む)		4人	高齢者支援課 介護保険担当
18	介護保険要介護認定調査員	・要介護認定調査、調査票点検業務、適正化事務補助	203,900円	・介護支援専門員実務研修受講試験に合格し、介護支援専門員実務研修修了または平成28年3月31日までに修了見込みであること	 	1人	
19	料金担当嘱託職員	・水道開栓・閉栓業務、上下水道料金精算業務、未納料金徴収業務など	166,000円	・市内の地理に精通していること	 	1人	上下水道料金総務課 料金担当
20	上下水道嘱託職員	・簡易専用水道・専用水道に関する事務など	176,800円	・市内の地理に精通していること ・水道施設の設計・工事・検査の実務経験または水道技術管理者もしくは給水装置工事主任技術者資格	 	1人	上下水道工務課 給排水担当
21	学校事務補助員	・学校における転出入、教科書給与事務、経理事務など	166,000円	・司書資格(平成28年3月31日までに取得見込みの人を含む)		3人	教務課 庶務担当
22	学校用務員	・学校施設整備、簡易な修繕、給食業務など	166,000円	・市内の小中学校に勤務できること		1人	
23	人権教育地域活動指導補助員	・人権・同和教育推進のための事業の企画・運営、関係団体の育成・支援など	166,000円	・人権・同和教育、人権・同和教育の啓発推進への理解・意欲があること		1人	教務課 人権・同和教育担当
24	学校給食調理員	・学校給食の献立に基づく調理など	170,200円	・調理師免許または栄養士資格(平成28年3月31日までに取得見込みの人を含む)		6人	学校給食課 共同調理場担当
25	生涯学習課一般事務職員	・OAシステム、施設予約システムなどの操作・管理、ホームページの作成・更新、文書管理など	166,000円	・パソコンの操作および管理ができる人		1人	生涯学習課 生涯学習総務担当
26	竜岩自然の家野外活動指導員	・野外活動の指導など	176,800円	・野外活動、レクリエーション、青少年団体などの指導経験3年以上		1人	
27	地域活動指導員	・子どもの生活体験、社会体験、学習活動などの指導・支援業務など	194,900円	・人権・同和教育に意欲・理解があること ・社会教育活動などの経験があること		1人	文化情報発信課 文化振興担当
28	学芸員	・博物館の管理業務、学芸業務など	183,800円	・学芸員資格(平成28年3月31日までに取得見込みの人を含む)		1人	
29	司書	・市民図書館の管理業務、司書業務など	166,000円	・司書資格(平成28年3月31日までに取得見込みの人を含む)	 	1人	文化情報発信課 図書館担当

●申し込み・問い合わせ先一覧

番号	申し込み・問い合わせ先	電話番号	〒郵便番号	住所
①	市役所本庁	(923)1111	818-8686	二日市西1-1-1
②	人権政策課	(926)4136	818-0026	美咲9-3(美咲隣保館宛て)
③	健康推進課	(920)8611	818-0013	岡田3-11-1
④	上下水道料金総務課 料金担当	(923)7111	818-0072	二日市中央2-10-10
⑤	上下水道工務課 給排水担当	(923)7172	818-0072	二日市中央2-10-10
⑥	学校給食課	(923)6466	818-0066	永岡722-1
⑦	生涯学習課	(918)3535	818-0057	二日市南1-9-3
⑧	文化情報発信課 文化振興担当	(922)1911	818-0057	二日市南1-9-1
⑨	文化情報発信課 図書館担当	(928)4343	818-0057	二日市南1-9-2

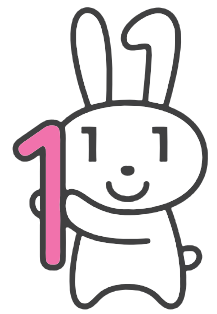

マイナンバーキャラクター
マイナちゃん

はじ 始まっています。マイナンバー

● 問い合わせ先 市民課

マイナンバー通知カード・個人番号カードについて皆さんの疑問にお答えします

返戻された通知カード受け取りのため
時間外開庁します

Q1 「通知カード」と「個人番号カード」の違いは？

A 通知カードは、マイナンバーを記載した紙製のカードです。

個人番号カードは、プラスチック製のICチップ付きのカードで、通知カードの記載内容に加え、顔写真を表示します。本人確認書類として利用できるほか、電子申請などが行える公的個人認証サービス機能を標準搭載します。

個人番号カードの交付を希望する人は別途申請が必要です。

※通知カードおよび個人番号カードには、氏名、住所などが記載されますので、住所変更や戸籍の届出などでカードの記載内容に変更がある場合は、手続きの際通知カードまたは個人番号カードを持参してください。

Q2 配送期間中に通知カードを受取れなかった場合はどうするの？

A 通知カードは、簡易書留(転送不可)で住民登録している住所地に送付しています。皆さんにお届けできなかった通知カードは、市民課に返戻されます。

市民課での受け取りまたは、再送ができますので、お問い合わせください。

平日の窓口開庁時または、再送での受け取りが困難な人は、平日時間外に受け取ることができます。

● 開庁日時

12月8日(火)、9日(水)、15日(火)、16日(水)、17時～20時

● 場所 市民課①番窓口

※12日、19日の土曜開庁時(9時～12時)も受け取れます。

※筑紫出張所での日曜開庁時は受け取りできません。

● 受け取りに必要なもの

▽本人が受け取る場合

① 官公署発行の顔写真付身分証明書 運転免許証、パスポート、住基カードなどのうち1点

② ①の書類がない場合 健康保険証、介護保険証、預金通帳、社員証などのうち2点

▽代理人が受け取る場合

・代理人の①または②の書類

・本人の①または②の書類(コピー可)

・法定代理人(15歳未満の人の親権者や成年後見人など)の場合は戸籍謄本、資格がわかる書類など

・法定代理人以外の場合は委任状

福岡県内の飲酒運転事故の発生状況

福岡県の飲酒運転による交通事故は、減少傾向で推移しており、平成26年中の発生件数は153件と、統計の残る昭和40年以降最少となりました。

しかしながら、近年下げ止まりの傾向が見られるほか、**本年は、9月末現在で、117件(前年同期比プラス6件)と増加傾向に転じています。**

また、いまだに多量の飲酒により交通事故を起こす悪質な運転者が後を絶たないなど、県民の願いである「飲酒運転の撲滅」には程遠い状況です。

● 福岡県内の飲酒運転による交通事故発生件数

平成26年中 153件(前年比 -18件)

全国ワースト11位

平成27年9月末現在 117件(前年同期比 +6件)



こちら110番!
筑紫野警察署情報



■ 相談・問い合わせ先 筑紫野警察署 ☎(929)0110

第27回 「農業女性と 消費者のつどい」

筑紫野市農業女性グループ協議会では、安全安心な農産物と農産加工品の提供および地産地消の推進に取り組んでいます。

「つどい」は、女性農業者と消費者がふれあうことで食と農の結びつきを身近に感じ、地域の食文化を育むための活動です。

●日時

平成28年1月21日(木)、10時～14時

●場所

カミーリヤ2階調理室および和室

●内容

農業女性グループが生産した農産物や加工品を主な材料にして生産者と消費者が一緒に郷土料理などを作り、試食しながら意見交換を行います。生産者からのお土産もあります。

●参加費 500円

●定員 40人(市内在住者のみ)

※応募多数の場合は抽選。

●**申込方法** ハガキに「①郵便番号、②住所、③氏名、④電話番号、⑤「つどい参加希望」と明記してお申し込みください。後日、案内ハガキを送付します。

●申込期限 12月24日(木)消印有効

●申し込み・問い合わせ先

〒818-8686(住所記入不要)

農政課 農政担当



TUNAGU
II
(つなくII)

ねばり強い

要求によつて!

そのだひさい

今年と同和対策審議会答申(1965年)から50年。

前回もふれたように、私が部落問題に出会ってアツという間にすぎた50年でもある。止まったままで少しも成長しない私の精神年齢を、時間だけがズンズン追いついてしまった。私も、「同和対策審議会答申50年を振り返る」等と題した講演会をいくつか聞かせてい

ただいた。答申は、数十年の要求・請願によつてはじめて実現されている。部落解放全国委員会第7回大会(1951年)で、解放運動にあたらしい方向がしめされた。差別事件がおこってくる背景として、「むら」(被差別部落のこと)がおかれている劣悪な生活実態・就労・教育等の客観的な条件が明らかにされ、それを放置した行政の責任が着目された。差別の実態を放置してきた政治のあり方を問う解放運動の始まりである。

これ以降、各地で行政闘争が展開され、1955年部落解放全国委員会は「部落解放同盟」とあらためられた。翌1956年には全国の「むら」

の女性たちの立ち上がりによる全国婦人集会が開かれ、つづいて全国青年集会も開かれ、解放運動は全国的なひろがりをもせた。そして、第12回大会(1957年)で、国策樹立の請願運動を展開することが決定され、政府に要望書が出された。そのあとに、各省(厚生・労働・建設・農林・通産・文部)への要望書も出されている。この要望書では、内閣のなかに部落問題の対策審議会を設けること、部落問題解決のために調査・研究・企画立案をすること、さらに審議・答申等のための行政指導の必要性が説かれている。

要望書だけではなく、国策樹立請願大行進も提案され、

この福岡県からも「国策樹立全国請願隊(行進隊)」が発出し、東京まで歩きながら市民に訴えるという生活をかけた行動もなされている。このような熱い請願を受けて、内閣総理大臣の「諮問」がなされ「答申」が出された。この国策樹立をもとめる粘り強い運動が「同和対策審議会答申」(1965年)として実を結んだのである。審議は慎重になされ、総会は42回、小委員会は21回を重ねている。それから4年後、1969年の「同和対策特別措置法」の実現以降、ようやく行政や教育の「むら」への関わりが始まった。

このような「むら」の人々の数十年をかけた熱い請願の

運動とその成果は、その動きの外にいた私のような差別する側にとってはどのような映ったのであろうか。誤解を恐れずにいえば、「このごろなぜか同和行政、同和教育と『同和問題』が私の近辺にはびこって来た」「何で今頃わざわざ」ということになる。「むら」の人々の願いや動きを一切知ることがなければ、このことは「寝た子を起すな」という考え方に結びついてしまうのではないだろうか、同和対策審議会答申から50年を迎えた今年、改めて思っている。

●問い合わせ先

教務課 人権・同和教育担当



その他のおすすめ新刊

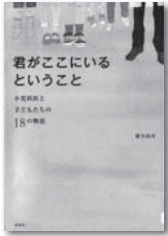

**君がここにいる
ということ**

緒方 高司／著
(草思社)



**オリンピックが
生み出す愛国心**

香山 リカ ほか／著
(かがわ出版)



繭と絆

植松 三十里／著
(文藝春秋)



**奥園壽子の
赤本合格レシピ**

奥園 壽子／著
(教学社)



**「走る」の
なぞをさぐる**

高野 進／著
(少年写真新聞社)



**教室はまちがう
ところだ**

蒔田 晋治／著
(子ども未来社)

間違ったことを人前で言うことが恥ずかしいと思ったり、間違っていたらどうしよう。そう考えて意見が言えなくなることがあると思います。一人ひとりが意見を出すことの大切さや、間違った意見こそ価値があるということに気付かせてくれます。

新着案内 今月のイチ押し新刊

現在人口およそ153万人、九州一の大都市として栄え、開放的な文化と多彩な人材を生み出している福岡市。その礎となった福岡藩とはどのような所だったのでしょか？

江戸時代の「藩」とは、それぞれ個性的な藩風と自立した政治・経済・文化を持った独立公国の様な存在でした。黒田長政の下、産声を上げた福岡藩は、他の藩と異なり城下町福岡と町人町博多の二つの顔があり、双子都市と呼ばれていました。

この本には、藩の統治の確立と永遠の繁栄のために腐心した長政の姿や、御家騒動で揺れる藩政、そしてアジアに開かれた自由都市博多津、祭り好きな博多っ子、筑前の豊かな海と大地など、福岡藩の魅力が溢れています。

「福岡藩」その270年余の歴史に触れてみてはいかがでしょうか。



「福岡藩」

林 洋海／著(現代書館)

●移動図書館車つくしんぼ号巡回表

12月	時間	9:30~10:10	10:30~11:10	13:30~14:10	14:30~15:10	15:30~16:10
8(火)	22(火)	大石公民館	袖須原公民館	ちくし台団地公民館分室	美しが丘北公民館	原小 田校
9(水)	23(水)	山家1区公民館	山家2区公民館	阿志岐小学校	葉光ヶ丘パピオン葉光	都集 坂所
10(木)	24(木)	隈公民館	光が丘公民館	天拜坂公民館	北杉塚公民館	山小 口校
11(金)	25(金)	平等寺公民館	むさしヶ丘公民館	山家小学校	岡隣保館	美隣 保館
1(火)	15(火)	山家コミュニティ	下見公民館	京町児童センター	桜台公民館	筑紫 コミュニティ
2(水)	16(水)	馬市公民館	西小田公民館	吉小 木校	みかさ台公民館	点検 整理
3(木)	17(木)	東吉木公民館	宮の森団地第2公園	美しが丘南公民館	筑紫南コミュニティ	筑紫 東校
4(金)	18(金)	上阿志岐西公民館	牛島公園	筑小 紫校	筑紫駅前通公民館	永隣 保館

●12月の休館日 7日(月)、14日(月)、16日(水)、21日(月)
年末年始休館日は、12月28日(月)～1月4日(月)です。
この期間は、移動図書館車つくしんぼ号も運休します。



ぼくのかえりみち

ひがし ちから／著
(BL出版)

学校の帰り道。白線の上だけ通って帰ったことはありませんか。「このしろいせんからおちたらいへんなことになるんだ。おちないようにゆっくりゆっくり…」無事、家に帰り着くことができるでしょうか。子どもの目線で描かれた絵にも注目してみてください。

小学校中学年は、お話が少し長くなって、夢中になれる年代です。今回は等身大の主人公による、誰もが経験する空想の世界を描いた絵本と、自分の意見を伝えたり、お互いを認め合い助け合おうことの大切さに、気付くことができる絵本を紹介します。

小学校中学年のおすすめの本

筑紫野人

-CHIKUSHINOBITO-

このコーナーでは、表彰を受けるなど、“力を尽くしている”“輝いている”筑紫野市民や市内の団体を紹介します。

佐賀県基山町、基山の頂上。草が茂る中、一部に杭がうたれ、ロープで囲んで踏み荒らされないように守られています。ロープの中は、環境省絶滅危惧Ⅱ類に指定されている希少種オキナグサが自生しています。草スキーを楽しむ人が多い基山では、かつてはオキナグサの自生地は踏み固められ危機に瀕していました。五十嵐さんは、基山町役場の了解を得て3年前から保全に取り組んでいます。

きっかけは、会社を退職し筑紫野市に帰郷してから再開した登山でした。

山に登って気づいたのは、希少種と分かっていて摘んで持って帰る人が多いこと「守るのに少しでも効果があれば」41歳のときに自身で直接環境省に連絡して、ボランティアで自然公園指導員になりました。それから約30年間にわたって、希少植物の保護活動のほか、さまざまな活動を行ってきました。

修験の山として有名な英彦山では、登山でも多くの人を訪れます。山頂にトイレが無かったため、設置されるように各団体などに働きかけて話し合う場をコーディネートし、昨年5月にバイオトイレが設置されました。

また、温暖な地域にのみ自生するサクラツツジの生息地が佐賀県鳥栖市の九千部山(城山)が北限であるという書籍の記載から10年にわたって探し求めた結果、発見し、現在はその保全に取り組んでいます。

これらの活動により、福岡県から推薦を受けて9月に自然公園関係功労者環境大臣表彰を受けました。

「希少野生生物が絶滅の危惧があるのであれば守ってやらないと。うまくいかないことはあるけど、好きでやっていることなので。自然は素晴らしいということをもっと伝えていきたい」と話してくれました。

山を撮り、山に遊び、山と語り合う



平成27年度自然公園関係功労者環境大臣表彰を受賞

五十嵐 ^{まさる} 賢さん



基山でオキナグサの様子を見る五十嵐さん

Profile

筑紫小学校、筑山中学校卒業。都市銀行に勤務の後、筑紫野市に帰郷。元筑紫小学校、筑山中学校PTA会長。環境省自然公園指導員、日本山岳会会員。共著に「福岡県の山」「日本三百名山」「九州百名山地図帳」ほか。RKBラジオの季節の山歩きコーナーにも出演中。71歳。

地域づくりをすすめたいという願いをこめて名付けました。



青少年プラザ事業

参加費無料

たのしくつくろう! クリスマスカード

- ◆日時 12月18日(金) 15時30分～17時
- ◆場所 生涯学習センター1階 青少年プラザ
- ◆内容 色画用紙等を使った簡単なカード作り
- ◆対象 小学生以下・先着20人 (小学生未満保護者同伴)



※事前申込不要、当日受け付け ↑ 昨年ようす

問 生涯学習課 ☎(918)3535(代表)



筑紫よかまち協議会

筑紫コミュニティセンター 共催 入場無料

ちくしよん ぶんかさい 筑紫よかまち文化祭

- ◆日時 12月19日(土) 13時～17時
20日(日) 9時～15時30分
- ◆場所 筑紫コミュニティセンター (市内大字筑紫634-7)
- ◆内容 19日: あそびの広場と作品展示のみ
20日: ステージ発表、作品展示、模擬店、体験コーナー、最後に餅まきも

問 筑紫コミュニティセンター ☎(926)2913



↑ 昨年ようす



山口コミュニティ運営協議会地域ふれあい部会

山口コミュニティセンター 共催 入場無料

しょうがつやさいけい いち ふれあいX'masコンサートと 正月野菜の軽トラ市

- ◆日時 12月23日(祝・水) 10時～12時 (軽トラ市8時30分～)
- ◆場所 山口コミュニティセンター (市内大字古賀196-1)
- ◆出演 木管アンサンブル「クレフ」
- ◆コンサート定員 70人
- ◆申し込み方法 12月16日(水)までに山口コミュニティセンター窓口、電話、またはFAXで。

※軽トラ市は申し込み不要

問 山口コミュニティセンター ☎(922)2551 FAX(922)2574



↑ 昨年ようす

【問い合わせ先】生涯学習課

☎092(918)3535/FAX 092(923)0416
電子メール k-gakushuu@city.chikushino.fukuoka.jp



ちくしの文化講座 パソコン講座

にゅうもん ワード入門

問 生涯学習課 ☎(918)3535 (代表)

基 礎的なビジネス文書、チラシ作成などに必要な技術を学びます。

- ◆日時 1月12・14・19・21・26・28日(火・木) 19時30分～21時30分 (全6回)
- ◆場所 生涯学習センター3階 パソコンルーム
- ◆対象・定員 マウス操作、文字入力ができる人、成人・16人
- ◆受講料 8,200円 ◆教材費 2,000円程度
- ◆申込期限 12月18日(金) 必着

※申し込み方法は下記▼



ちくしの文化講座 パソコン講座

もここうざ ノートパソコン持ち込み講座

問 生涯学習課 ☎(918)3535 (代表)

パ ソコンを買ったものの、活用法に悩んでいませんか。困っていることにもお答えします。

- ◆日時 1月14日(木) 9時30分～16時30分 (1時間休憩あり)
- ◆場所 生涯学習センター3階 パソコンルーム
- ◆対象・定員 パソコン初心者、成人・10人
- ◆受講料 3,080円 ◆教材費 2,000円程度
- ◆持ってくるもの WINDOWSノートパソコン
- ◆申込期限 12月21日(月) 必着

※申し込み方法は下記▼

※ノートパソコン貸し出しを希望する人は抽選で4人まで貸出可(要予約) 有料500円/1日 (Windows7, Office2010)

▼「ちくしの文化講座 パソコン講座」申し込み方法 ※電話での申し込みはできません

ハガキまたは生涯学習課で配布する受講申込書に、①講座名、②郵便番号、③住所、④氏名(ふりがな)、⑤年齢、⑥性別、⑦電話番号を記入してください。
※「ノートパソコン持ち込み講座」でパソコンの貸出を希望する人は「パソコン貸出希望」と記入のこと。

◆申し込み・問い合わせ先
〒818-0057 市内二日市南1-9-3
生涯学習センター内 生涯学習課
「ちくしの文化講座」係 ☎(918)3535(代表)

「ちくしの文化講座」の最新の募集状況は、市のホームページでも見ることができます。



「もやい」とは、地域共同体をさしてあり、地域のふれあいや仲間づくり・連帯をあらわすことばです。お互いに交流・連帯し

生涯学習フェスティバル
パープルプラザ
フェスタ

2015.10/24(土)・25(日)
パープルプラザにて開催



10月24日(土)、25日(日)パープルプラザにて、「生涯学習フェスティバル・パープルプラザフェスタ」を開催。パープルプラザで活動中の団体等が日ごろの学習成果を発表しました。両日ともに好天に恵まれ、二日間で約1万5千人の入場者でにぎわいました。

体験する
体験コーナー

工作、陶芸、昔あそびなどの体験ほか、スタンプラリーも人気



見る・聴く
ステージ発表・
展示発表

多彩な作品・ステージ
は見応えあり



食べる・買う

喫茶・茶席・バザー
鑑賞のあとは
ちょっとひとやすみ



①“はじめての”陶芸体験、
②中学生ボランティアによる科学体験、③工作で作った風船剣でチャンバラ中、④家族そろって工作体験、⑤韓国昔遊び体験、⑥石包丁で稲穂摘み体験、⑦つくしちゃんスタンプラリー、⑧つくしちゃんもお手伝い、ごみ削減・分別回収エコテント、⑨ ⑩ にぎわう屋外ステージ、⑪人権学習寸劇、⑫さんあいホールステージ発表、⑬ ⑭展示発表、⑮英語読書会のおはなし、⑯茶席、⑰ ⑱バザー

た風船剣でチャンバラ中、④家族そろって工作体験、⑤韓国昔遊び体験、⑥石包丁で稲穂摘み体験、⑦つくしちゃんスタンプラリー、⑧つくしちゃんもお手伝い、ごみ削減・分別回収エコテント、⑨ ⑩ にぎわう屋外ステージ、⑪人権学習寸劇、⑫さんあいホールステージ発表、⑬ ⑭展示発表、⑮英語読書会のおはなし、⑯茶席、⑰ ⑱バザー

われら「つくしちゃん」応援隊♪



つくしちゃん
テーマソング
披露!

25日(日)の閉会イベントでは、市のマスコットキャラクター「つくしちゃん」のテーマソングが、元気いっぱいのダンスとともに紹介されました。

これから、市のいろいろなイベントに登場予定です。どうぞお楽しみに!

お知らせ

INFORMATION

電話番号案内

市役所	(923)1111
上下水道料金総務課 料金担当	(923)7111
上下水道工務課 給排水担当	(923)7172
山口コミュニティセンター	(922)2551
筑紫コミュニティセンター	(926)2913
山家コミュニティセンター	(926)2809
御笠コミュニティセンター	(922)2601
二日市コミュニティセンター	(920)5123
筑紫南コミュニティセンター	(919)8400
生涯学習センター	(918)3535
市民図書館	(928)4343
歴史博物館	(922)1911
人権文化センター	(926)4136
ガミーリヤ	(920)8000
文化会館	(925)4321
グリーンヒル宝満	(926)5300
筑慈苑(火葬場)	(926)1892
社会福祉協議会	(920)8008
シルバー人材センター	(919)7755
筑紫野警察署	(929)0110
筑紫野消防署	(924)5034

人の動き

10月末日現在

人口	102,438人 (+ 34)
男性	48,963人 (+ 36)
女性	53,475人 (- 2)
世帯数	42,872世帯 (+ 44)

()は前月比

水源情報

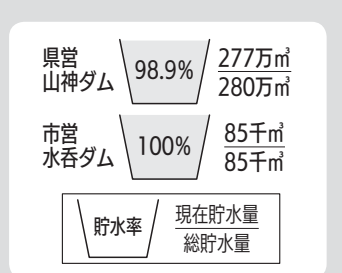

お知らせ

「女性の活躍推進法」が成立しました！

301人以上の労働者を雇用する事業主の皆さんへ

平成28年4月1日までに
①自社の女性の活躍状況の把握・課題分析

②行動計画の策定・届出
③情報公表など

を行う必要があります。詳細については、厚生労働省ホームページ「女性活躍推進法特集ページ」をご覧ください。

●問い合わせ先 県労働局均等室
☎(411)48094

くらし

県営住宅入居者募集

募集住宅の詳細については、



電話番号案内

市役所	(923)1111
上下水道料金総務課 料金担当	(923)7111
上下水道工務課 給排水担当	(923)7172
山口コミュニティセンター	(922)2551
筑紫コミュニティセンター	(926)2913
山家コミュニティセンター	(926)2809
御笠コミュニティセンター	(922)2601
二日市コミュニティセンター	(920)5123
筑紫南コミュニティセンター	(919)8400
生涯学習センター	(918)3535
市民図書館	(928)4343
歴史博物館	(922)1911
人権文化センター	(926)4136
ガミーリヤ	(920)8000
文化会館	(925)4321
グリーンヒル宝満	(926)5300
筑慈苑(火葬場)	(926)1892
社会福祉協議会	(920)8008
シルバー人材センター	(919)7755
筑紫野警察署	(929)0110
筑紫野消防署	(924)5034

募集案内書を参照ください。

●申込受付期間 平成28年1月12日(火)～20日(水) ●募集案内書配布場所 県住宅供給公社、県営住宅課、市役所など ●問い合わせ先 県住宅供給公社県営住宅管理部 ☎(781)80029

●日時 12月15日(火)、10時～15時 ●場所 筑紫野市シルバー人材センター(市内岡田、カミリーヤ南側ほほえみタウンC棟) ●料金 菜切包丁400円など(刃こぼれなど別途料金、木製まな板500円から) ●問い合わせ先 同センター ☎(919)7755

●日時 12月4日(金)、11時～12時30分 ●場所 日本福音ルーテ

●日時 12月4日(金)、11時～12時30分 ●場所 日本福音ルーテ

●日時 12月4日(金)、11時～12時30分 ●場所 日本福音ルーテ

●日時 12月4日(金)、11時～12時30分 ●場所 日本福音ルーテ

●日時 12月4日(金)、11時～12時30分 ●場所 日本福音ルーテ

●日時 12月4日(金)、11時～12時30分 ●場所 日本福音ルーテ

●日時 12月4日(金)、11時～12時30分 ●場所 日本福音ルーテ

●日時 12月4日(金)、11時～12時30分 ●場所 日本福音ルーテ

●日時 12月4日(金)、11時～12時30分 ●場所 日本福音ルーテ

ぼしゅう

放送大学4月入学生募集

放送大学は、BSデジタル放送やインターネットを利用して授業を行う、国が作った通信制の大学です。幅広い分野の科目を1科目からテレビなどで学ぶことができます。

【教養学部】▽書類選考のみ▽15歳以上の人は、1科目から学習できる科目履修生・選科履修生として入学できる。▽18歳以上の大学入学資格がある人は、全科履修生として入学できる。短大・専門学校からも編入でき、卒業すると学士(教養)の学位が

取得できる。

取得できる。

取得できる。

取得できる。

取得できる。

12月10日～16日は「北朝鮮人権侵害問題啓発強化月間です」

わが国喫緊の国民的課題である「拉致問題」の解決をはじめとする北朝鮮当局による人権侵害問題への対処が国際社会を挙げて取り組むべき課題とされる中、この問題についての関心と認識を深めていくことが大切です。

【平成27年度人権講演会「拉致問題を考えるみんなのつどい」】

●日時 12月11日(金)、14時～16時(会場13時30分)

●場所 アクロス福岡イベントホール(福岡市中央区)

●主催 福岡法務局、福岡県、福岡市、福岡県人権擁護委員連合会

●問い合わせ先 県保護・援護課 ☎(643)33301

●講演

▽講演①「拉致問題と人権」 荒木和博さん(特定失踪者問題調査会代表)

▽講演②「御家族からのメッセージ」 平野フミ子さん(拉致被害者増元るみ子さんの姉)



水源情報

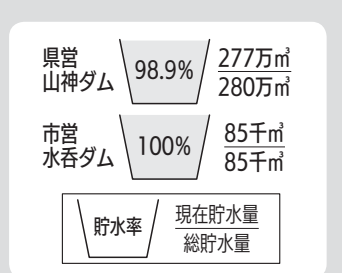

文化会館を臨時休館します

文化会館は受水槽の取替えを行いますので、次のおり臨時休館します。

- 期間 11月30日(月)～12月4日(金)
- 問い合わせ先 文化会館 ☎(925)4321

二日市イルミネーション パープルナイト2015

今年もJR二日市駅周辺から西鉄二日市駅周辺の間をイルミネーションの光でつなぐ「二日市イルミネーションパープルナイト2015」を行います。

- 日程 12月5日(土)～12月25日(金)
- ※5日はイベント「ほっとキラッと二日市2015」を開催
- 場所 JR二日市駅前～中央通りふれあい広場～西鉄二日市駅の周辺
- 内容 イルミネーションの点灯、各種イベント
- 問い合わせ先 まちづくりNPO法人「ほっと二日市」☎・☎(986)0289

週末証明書交付サービス

市民課週末窓口証明書交付サービス

◆ 開設日 毎月第2・第4土曜日(12月は12日、19日)

◆ 開設時間 9時～12時

取扱業務

【証明書の発行】住民票の写し、印鑑登録証明書、戸籍に関する証明書、住民票記載事項証明書、住民票コード通知票、住所の表示の変更による証明書

【印鑑の登録業務】新規登録、再登録、廃止などの申請

筑紫出張所日曜日証明書交付サービス

取扱業務

◆ 開設日 毎週日曜日(12月は6日、13日、20日、27日)

◆ 開設時間 9時～12時

取扱業務

住民票の写しおよび印鑑登録証明書の発行
※筑紫出張所以外の出張所では、日曜日の証明書交付サービスは行っていません。

出張がんセミナー

● 日時 12月12日(土)、14時～15時(受付13時30分) ※入場無料、事前申込不要

● 場所 福岡大学 筑紫病院3階カテドラルホール

● テーマ がんと免疫力について

● 問い合わせ先 同病院がん相談支援センター ☎(922)1011

筑紫野市ソフトバレー ボール・わくわく大会

● 日時 平成28年1月31日(日)、9時

● 場所 農業者トレーニングセンター

● 参加資格 チーム内に市内在住または勤務者がいること。年齢制限なし。1チーム4～8人まで。

● 参加費 1チーム2千円

● 申込期限 12月28日(月)まで

● 申し込み・問い合わせ先 筑紫野市ソフトバレーボール協会 事務局(森山) ☎(926)2795

緑化講習会

● 日時・内容 平成28年1月17日(日)、1回目9時30分～12時、2回目13時30分～16時、庭木の植栽と冬季の管理

● 場所 福岡県緑化センター(久留米市田主丸町)

● 定員 各先着30人参加無料

● 申込方法 電話またはFA

● 申し込み・問い合わせ先 同センター ☎0943(72)11

93/☎0943(72)1558
※月曜日休館

就労支援講習会

対象は、ひとり親家庭の父母、かつて母子家庭だった真婦の人です。

● 講習内容 パソコンパワーポイント

● 期間 平成28年1月19日(火)～22日(金)、18時30分～21時

● 場所 クロバーラザ(春日市)

● 定員 20人(託児有)

● 受講料 無料(テキスト代の一部として500円自己負担)

● 申込期限 12月21日(月)まで

● 申し込み・問い合わせ先 福岡県ひとり親家庭等就業・自立支援センター ☎(584)3931

九博ふるさとセミナー IN 那珂川

● 日時 12月12日(土)、13時30分～16時30分 ※入場無料

● 場所 ミリカローデン那珂川

● 内容 講演「黄金のアフガニスタン」(二安徳台とその周辺) 弥生時代の那珂川町

● 定員 120人

● 申込方法 FAXで申し込み

● 申し込み・問い合わせ先 九州国立博物館を愛する会 事務局 ☎(408)3062

● 申し込み・問い合わせ先 同会(長濱) ☎09(5476)0883

そつだん(無料)

介護を考える家族の会による介護相談

認知症に関する疑問や介護の仕方、本人への接し方など気軽に相談してください。介護負担の悩みなどを一緒に分かち合い、再び元気を出せるよう、話を聞きます。(予約不要)

● 日時 12月18日(金)、10時～15時(毎月第3金曜日に開催予定)

● 相談方法 面談または電話

● 相談場所 カミリーヤ内相談室(社会福祉協議会横)

● 電話相談 ☎(920)8008

● 問い合わせ先 高齢者支援課

高齢者無料法律相談

● 日時 毎月第2・4木曜日の13時30分～15時30分(1件50分程度)

● 場所 市役所 第3別館 高齢者支援課内相談室

● 相談員 福岡県司法書士会指定の司法書士

● 申込方法 事前に電話で予約(各日2件まで)

● 申し込み・問い合わせ先 高齢者支援課

きゅうじつ とうばん い 休日の当番医

診療時間は9時～17時
(小児科は9時～23時)

●病院などの都合で変更されることがありますので、市役所または消防署☎(924)5034で事前に確認してください。

12月6日(日)

内	西田内科胃腸科医院	二日市北	(925)4114
外	たかやま肛門・胃腸・外科クリニック 針摺西		(925)7822
産	吉川レディースクリニック	二日市北	(918)8522
小	福岡徳洲会病院	春日市	(573)6622

12月13日(日)

内	済生会二日市病院	湯町	(923)1551
外	済生会二日市病院	湯町	(923)1551
産	城野産婦人科クリニック	春日市	(584)1103
小	福岡徳洲会病院	春日市	(573)6622

内科と外科、小児科の平日夜間当番医は、市役所・消防署に問合せください。

しょうに きゅうきゅうでん わ そうだん 小児救急電話相談

19時～翌朝7時

☎#8000

休日・夜間の急な子どもの病気の対処に迷ったときの電話相談です。携帯電話からも可。

し か きゅうじつ きゅうかん しんりょう 歯科休日急患診療

診療時間は9時～16時

休日急患歯科診療所 春日市 (571)0118

※全ての日曜日・祝日・お盆・年末年始の歯科急患に対応しています。

きんきゅうろうすいじ すいどうとうばんぎょうしゃ 緊急漏水時の水道当番業者

●水道当番業者(12月前半)

日程	業者名	電話番号
12月1日～12月6日	田中住宅産業(株)	(926)4355
12月7日～12月13日	(株)筑紫商会	(921)1155
12月14日	(有)青木工業	(925)8356

●問い合わせ先 上下水道工務課 ☎(923)7112

母子健康手帳交付会

- 場所・日程(火曜日) ▽生涯学習センター3階和室 12月1日 ▽カミーリヤ2階和室 12月8・15・22日
- 時間 9時50分～10時10分(※受付 9時30分～9時45分)
- 持参品 妊娠届出書(交付会場にもあります)、筆記用具
- 内容 母子健康手帳の交付と説明、市の保健事業紹介、講話など
- ※代理の場合は記入済みの妊娠届出書を持参ください

乳幼児健康診査

※対象者には個人通知します。転入したばかりで通知が届いていない人は、問い合わせください。

4カ月児・10カ月児・1歳6カ月児の健康診査

- 受け方 健診票が届いたら、通知文に記載の指定医療機関へ予約し、受診する
- 持参品 母子健康手帳、健診票

3歳児健康診査 ※受診は誕生日の翌月です

- 日時 12月3日(木)・17日(木)の13時～14時 ※対象人数の都合で月2回に分けて開催
- 場所 カミーリヤ
- 持参品 母子健康手帳、健診票、尿

離乳食教室

- 日時 1月22日(金)、10時～11時30分
- 定員 20組
- 対象者 離乳食を始めようとしている赤ちゃん(生後4カ月～7カ月頃)とその家族
- 内容 離乳食の講話と調理の見学、試食
- 場所 カミーリヤ 2階和室
- 参加費 100円
- 持参品 母子健康手帳、筆記用具、スプーン ※「抱っこひも」があると、見学の際に便利です
- 申込方法 電話または市ホームページから申し込みください。市ホームページ→分類から探す(健康・子育て・福祉)→赤ちゃん→離乳食教室
- 受付開始 12月8日(火)、9時～



育児相談

- 保健師・助産師・管理栄養士・歯科衛生士・保育士などが、子育てに関する相談に応じます。(計測のみも可)
- 場所・日程 ▽生涯学習センター3階和室 12月2日(水) ▽カミーリヤ1階多目的ホール 12月16日(水)
- 受付時間 13時30分～14時30分
- 対象 就学前の子どもと保護者(予約不要)
- 持参品 母子健康手帳

●申し込み・問い合わせ先 健康推進課
☎(920)8611/FAX(926)6006

12月の納税と納付

固定資産税	第4期
都市計画税	第4期
国民健康保険税	第7期
介護保険料	第7期
後期高齢者医療保険料	第6期

編集後記

今号から「筑紫野人」と題して、コーナーを設け、初回は環境大臣表彰を受賞された五十嵐さん取材させていただきました。(15ページ)

市内には、五十嵐さんのように社会や地域のために尽力している人、輝かしい経歴や実績がある人がたくさんいらっしゃいます。そんな市民の皆さんや、クラブチーム・サークルなど、力を尽くし、輝いている筑紫野市民や団体の皆さんをこれから掲載させていただきます。取材の際は、「ご協力、よろしくお願ひします。」

(広報広聴担当 山崎)

12月生まれ



お誕生日おめでとう!



みやげ ゆな
三宅結菜ちゃん 1歳
(12月10日生まれ) 二日市南



よく笑う結菜。あなたの笑顔は世界一★お誕生日おめでとう♡
これからの成長が楽しみです♪

しもはら みき
下原未希ちゃん 1歳
(12月2日生まれ) 二日市中央



おめでとう♡ゆっくりな成長だけど未希の笑顔に癒されます♡
生まれてくれてありがとう♡

のざき
野崎ひかりちゃん 1歳
(12月3日生まれ) 塔原東



ひかりちゃん1歳のお誕生日おめでとう★いつも笑顔がありが
とう♡ニコニコ元気に育てね

いしい きょうすけ
石井恭輔ちゃん 1歳
(12月30日生まれ) 原田



恭ちゃんお誕生日おめでとう♡
大好きなお姉ちゃんといっばい遊んで笑って大きくなってね♪

めいはら ゆいと
姪原唯人ちゃん 1歳
(12月29日生まれ) 天拝坂



唯人1歳のお誕生日おめでとう
★生まれてきてくれて本当にありがとう♡
すくすく育ててね!

にしむら かなみ
西村奏美ちゃん 2歳
(12月31日生まれ) 筑紫駅前通



★ハッピーバースデー♡奏美★
これからも弟と仲良く元気一杯
すくすく大きくなあ〜れ♡♡

なかつか みこと
中塚美琴ちゃん 2歳
(12月7日生まれ) 立明寺



たくさんの幸せをありがとう。
これからもありのままの美琴ちゃん
んでいてね。大好き♡

やまうち なお
山内菜緒ちゃん 2歳
(12月19日生まれ) 若江



2歳のお誕生日おめでとう★人懐っこくて元気な菜緒ちゃん、
これからもいっばい遊ぼうね♪

きたごう あゆみ
北郷亜柚美ちゃん 2歳
(12月3日生まれ) 石崎

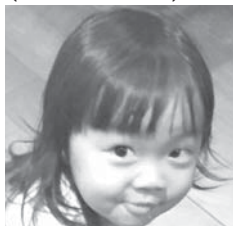

走ったり、お手伝い出来たり、
すっかり2歳のお姉ちゃん。♡
柚美はパパとママの宝物です♡

さとう だいすけ
佐藤大輔ちゃん 3歳
(12月26日生まれ) 原田

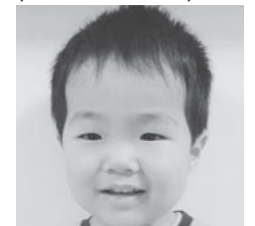

大ちゃんお誕生日おめでとう★
我が家のお笑い担当、これから
もたくさん笑わせてね♪

すぎ いちか
杉一花ちゃん 3歳
(12月12日生まれ) 二日市西



いつも元気な一花♡素敵な笑顔
をありがとう♪これからもたく
さん思い出作ろうね♪

いのうえ ゆり
井上友里ちゃん 3歳
(12月20日生まれ) 二日市西



♡3歳おめでとう♡おしゃべり
上手でしっかり者の友里ちゃん
これからも素敵な笑顔でいてね

●このコーナーの申込方法 ●コーナー名、子どもの名前(漢字、ふりがな)、誕生日(年月日)、保護者
氏名、住所、電話番号を記載して申し込みください。★定員 24人(各号12人、超えた場合は抽選)
※電話では受付していません。★3月生まれは、12月1日(火)~20日(日)に受け付けます。

★申込先 ▽電子メール hishokouhou@city.chikushino.fukuoka.jp
▽FAX(923)5391 ▽郵送 〒818-8686(住所記入不要)筑紫野市役所
秘書広報課あて ★3歳まで ※申込時には、写真・コメントの添付は不要です。

冬のおでかけ

寒い季節になりましたね。

外出する時は、ジャンパー、トレーナーな
どで重ね着をして暖かくしてあげてください
い。でも、お店などに行つて、暖かい室内
で過ごす時は、どうしましょう?。

真つ赤な顔で汗をか
いていることはありませんか? そんな時は、
重ね着をした服を脱が
して調節してあげてく
ださいね。でも、洋服を脱いだら、大人と
子どもの分の上着が荷物になってしまいま
すね。



そんな時は、大きなエコバッグを携帯し
ていると便利です。子どもと大人の上着
をひとまとめにすることが出来ます。

また、子どもが自分でリュックを背負つ
て歩けるようになると、子どもの上着は本
人のリュックに入れるといいですね。「リュッ
クを自分で持ちたがる」年齢だったら、な
おさら「自分でできた」と嬉しそうに自信
満々で歩いてくれると思います。しかし、
身体を使う場所などでは、リュックは邪魔
になったり、ひもなどが引っかかったりと
危険ですので、その時は大人が持つよう
にしましょう。

●問い合わせ先 下見保育所
☎(926)4600 平日8時30分~17時

こ
そ
だ
子育てのひろば



No.229



筑紫小学校3年生児童と人権擁護委員の皆さん

12月4日(金)～10日(木)は^{じんけんしゅうかん}人権週間です

市では、福岡法務局筑紫支局・筑紫人権擁護委員協議会と協力しながら、小学校を対象とした「人権の花運動」に取り組んでいます。平成27年度は、筑紫小学校の3年生が「人権の花ひまわり」の大きな花を咲かせました。(詳細は、4～5ページに掲載)

広告

広告

広告

広告の掲載は、秀英社印刷株式会社☎(923)3154に問い合わせください。



筑紫野市ホームページ
<http://www.city.chikushino.fukuoka.jp/>



筑紫野市フェイスブック
<http://www.facebook.com/ChikushinoCity/>



筑紫野市ツイッター
<http://twitter.com/ChikushinoCity/>