

元気な筑紫野市を発信する情報誌



ちんしの

2017

July

7.1

No.1088

一致団結！



【写真】二目市中学校体育会(詳細は15ページをご覧ください)

●市役所からのお知らせ…P6～12 ●生涯学習情報もやい…P16～17 ●お知らせコーナー…P18～20

移動市長室

通算69回目となる移動市長室を、5月26日(金)に開催しました。JA筑紫ブロッコリー部会およびアスパラガス部会と懇談を行い、13人の出席がありました。●問い合わせ先 秘書広報課



両部会、長年にわたり生産に取り組む

ブロッコリー部会は、昭和54年に設立、現在の会員が23人(市内22人、市外1人)、市内約12ヘクタールにおいて生産を行っています。アスパラガス部会は、平成11年に設立、現在の会員が15人(市内11人、市外4人)、市内約2・2ヘクタールにおいて生産を行い、新たに6次産業化にも取り組んでいます。

懇談では、それぞれから部会の概要をはじめ、栽培の流れ、活動内容などについて説明を受けました。

JA筑紫

ブロッコリー部会・アスパラガス部会

— 農業収入の増加に向けて —

技術、品質の向上のため研修を重ねる

ブロッコリー部会は、部会員が生産したブロッコリーを集荷場に集めた後、共同で選別し、共同で出荷する共選・共販の形態をとっており、主に福岡大同青果、久留米青果、朝倉青果などに出荷しています。種まきを夏場あるいは冬場に行うというようにブロッコリーには数多くの品種があり、その年に栽培する面積や品種、部会での目標を付検討会で確認していること、育苗現地検討会において全員で部会員の苗を見て回り、進捗状況の確認や他の育苗状況を勉強し、技術の向上を図っていること、市場視察や生産者研修会により高品質出荷を目指していること、JAのふるさとまつりに出店してPR



活動をしていること、また、高齢化・代替わりによる作付面積の減少や異常気象による作付不良の増加といった課題があるものの、新規部会員の加入促進や品種の選定などでさらなる発展を目指したいとの報告がありました。

収穫量の伸びにより部会賞を受賞

アスパラガス部会は、同様に共選・共販の形態をとり、主に福岡大同青果、ゆめ畑、学校給食などに出荷しています。アスパラガスは、春ごろハウス内に苗を定植したら、2年目から収穫ができるようになり、春・夏に収穫、冬を越すというサイクルで10年以上、収穫が可能であること、高品質出荷へ改善していくため出荷規格表に基づき目合わせ会を行っていること、近年、面積・収量・売り上げは増加しており、

昨年は福岡県の共励会において総収量伸び率優秀部会賞を受賞したという説明がありました。

加工により所得向上を目指す

収穫量の2割程度発生してしまう市場出荷以外のものをどう活用するかという課題に対しては、ゆめ畑や食事処との協力で安い価格で提供し普及を図ることや業者と連携してアスパラガスを粉末として加工することなどにより生産者の所得向上を目指していきたいとの報告がありました。

そして、アスパラガスの粉末を使ったパンを試食した後、いろいろな野菜がある中で、ブロッコリー・アスパラガスを選んだ理由やその魅力、共選・共販に至ったきっかけなどについて、また、活動歴の浅い部会員には加入のきっかけや思いなどを話してもらい、議論を深めることができました。

懇談での意見は、今後の市政に生かしていきます。

参加者からの感想

・私たちがやっていることを知っていたのでよかったです。
地域の農家が頑張っていることを聞いていただき、ありがたく感じています。
・めったにない機会で、緊張しました。他の部会の取り組みや意見も聞くことができ、刺激を受けましたので、また頑張ろうと思いました。



藤田市長の一言

ブロッコリーとアスパラガスの部会の皆様方から懇切丁寧にそれぞれの努力、また成果、いろいろとお話をたくさん聞かせていただいて、感謝申し上げます。今、後継者問題がありますけれども、やればやるほど労力を少なくして成果をつくり上げていく楽しみとそれに伴う収益を求めてやれるというようなお話は、非常に参考になりました。ご苦労もあるだろうと思いますが、前向きに農業を進めていく努力は、後継者をつ

くり、また、農業の将来に夢を与えてもらえるものだろうと感じました。

飾っていただいたアスパラガスとパンがおいしかったことは、忘れられない思い出となりました。皆様、長時間にわたり、ありがとうございました。



第67回

社会を明るくする運動

犯罪や非行を防止し、立ち直りを支える

地域の手カラフ

を処罰することも必要なことです。しかし、立ち直ろうと決意した人を社会で受け入れていくことや、犯罪や非行をする人を生み出さない家庭や地域づくりをすることもまた、とても大切なことなのです。

ます。市民生活の安全が確保できるよう地域の防犯活動と連携し、防犯のまちづくりを推進していきます。

● 問い合わせ先 生活福祉課 地域福祉担当

● 「社会を明るくする運動」とは

「社会を明るくする運動」は、全ての国民が、犯罪や非行の防止と罪を犯した人たちの更生について理解を深め、それぞれの立場において力を合わせ、犯罪のない地域社会を築こうとする全国的な運動で、今年で67回目を迎えます。

● 地域の手カラフが犯罪や非行を防ぐ

テレビや新聞では、毎日のように事件のニュースが報道されています。安全で安心な暮らしは全ての人の望みです。犯罪や非行をなくすためには、どうすればよいのでしょうか。取締りを強化して、罪を犯した人

● 筑紫保護区保護司会 筑紫野支部から

保護司は、法務大臣が委嘱した更生保護のボランティアで、犯罪や非行をした人の立ち直りを助けるとともに、地域の安全・安心のため、犯罪予防の活動に取り組んでいます。筑紫保護区保護司会筑紫野支部では、現在16人の保護司が活動してい



「幸福の黄色い羽」は社会を明るくする運動への賛同を示します

社会を明るくする運動推進大会

筑紫保護区保護司会筑紫野支部では、市内の中学生など多くの皆さんの協力を得ながら「社会を明るくする運動推進大会」を実施しています。

(入場無料・事前申込不要)

● 日時 7月15日(土)、13時30分開会

● 場所

生涯学習センター2階さんあいホール

● 講演

工藤 良さん
(NPO法人TFG田川ふれ愛義塾理事長)
「子どもたちの居場所づくりに関わって
～元総長のふれ愛義塾」

● オープニング演奏

「走れメロス～筑前琵琶と語り芝居の世界」

● 出演 寺田 蝶美、岩城 朋子

「協力雇用主」を募集しています!

● 「協力雇用主」とは

前歴のために定職に就くことが容易でない刑務所出所者などを、その事情を理解した上で雇用し、改善更生に協力する民間の事業主です。

● 協力雇用主への支援制度があります

保護観察の対象となった人を雇用し、必要な生活指導や助言などを行う協力雇用主に対する奨励金など、支援制度があります。詳しくは保護観察所に問い合わせください。

● 申し込み・問い合わせ先 福岡保護観察所民間活動支援専門官室 ☎(761)6799

ふるさと親善大使 立川生志の ひとり言

皆さんいかがお過ごしでしょうか。「筑紫野市ふるさと親善大使」の立川生志師匠によるコラム、「立川生志のひとり言」。皆さんに落語会の情報をお知らせするために、前回の予告より1カ月早くお届けすることになりました！今回は、「夏休み」をテーマにした内容です。筑紫野市出身の生志師匠を応援していきましょう！

「夏の予定」

7月に入り夏休みの予定を立てている人も多いのではないのでしょうか？

なんて書き出しましたが、この原稿を書いている今は5月10日そして、旅に出ています。滞在先は米国。

なぜなら、3年ぶりの米国東海岸落語ツアー、ニューヨークとボストンで独演会をやるために！前回、現地邦人の皆様に大変喜んでいただき、また、ぜひということでも来ちゃいました。

旅に出た理由はもう一つ。海外に行くくと日本の良さが再認識できるのです。だから、私は時々国外に出るようになっています。さあ、あなたも夏休みに海外旅行はいかがですか？！

お忙しくて旅に出れないと言う方は8月5日さんあいホールの落語会に生志の嘶(はなし)を聞きに来てください。これで夏休みの予定は一つ決まりですねっ!!



● 第11回ちくしの寄席

「立川生志」ふるさと応援「落語会」

○日時 8月5日(土)14時開演

○場所 生涯学習センターさんあいホール

○料金 全席指定

一般2000円(当日2500円)
中学・高校生1000円(当日1500円)

※小学生以下は入場できません

○問い合わせ先

筑紫野市文化会館
☎(925)43321

次回は広報10月1日号に掲載
予定です。お楽しみに！



筑紫野市 開始 60周年 水道事業

記念コラム 「水道水源」

市の水道事業が始まった当初、水源は水呑ダムだけでしたが、水需要の拡大に対応するために水源を増やし、現在は4つの水源で運営しています。

市が直接管理する水源

● 水呑ダム 山口浄水場で浄水し供給しています。

● 地下水 常松浄水場で地下水を浄水し供給しています。

この二つの水源で、市全体で使われる水の約12%を賄っています。残りの約88%は浄水受水(浄水場で作られた水を買うこと)により賄っています。

浄水受水の水源

● 山神水道企業団から

山神水道企業団は筑紫野市と太宰府市、三井水道企業団で構成される団体で、山神ダムの水を市内の山神水道企業団浄水場で浄水し、各水道事業体に供給しています。

● 福岡地区水道企業団から

福岡地区水道企業団は、筑紫野市を含む福岡都市圏の15の市町などで構成される団体で、主に筑後川の水を大野城市の牛頸浄水場で浄水し各水道事業体に供給しています。

このように、市の水道は、雨はもちろん、川や地下水などが水源になっています。私たちの暮らしは自然の恵みによって支えられていると言えるのです。

● 問い合わせ先 上下水道料金総務課(上下水道庁舎内)
☎(923)7113



市役所からのお知らせ

7月は「同和問題啓発強調週間」です

すべての人の人権が保障される社会をめざして

● 問い合わせ先 教育政策課 人権・同和教育担当

◆部落差別解消推進法が制定

同和問題を解決する上で、大切な「部落差別の解消の推進に関する法律（部落差別解消推進法）」が、昨年十二月に成立しました。

同法では、全ての国民に基本的人権を保障する日本国憲法の理念からも部落差別は許されないものと明示されています。また、現在もなお部落差別が存在し、ネット社会の中で拡散されたり悪質化したりしていることを大きな問題としてとらえ、その解決のために国や地方公共団体の責務が次のように示されています。

- 部落差別に関する相談体制の充実に努めること
 - 部落差別を解消するため、必要な教育や啓発に努めること
 - 部落差別の解消に関する施策に役立つため、差別の実態に係る調査を行うこと
- 本市では、今なお住宅の購入や転居

ています。

昨年度の市民懇談会の内容は、高齢者問題・災害に関わる人権問題・同和問題・子どもの人権に関する問題など、さまざまな人権問題についての懇談が行われました。参加者のアンケートの結果は、

参加してよかった	69%
参加してまあよかった	23%
あまり良くなかった	2%
無回答	6%

となつています。また、次のような参加者の声も届けられました。

- 地域での活動の大切さを再認識できた。
- 差別は、される側もする側も苦しめてしまうという言葉が胸にささった。
- 初めて来たが、いい話だったのでもっと多くの人が参加したらいいのにと思った。

本年度も各行政区ごとの市民懇談会が実施されます。多くの市民の皆さんの参加により、一人ひとりの人権が保障され、だれもが自分らしく暮らせる地域づくりにつながっていきましょう。

筑紫野市同和問題講演会

● 日時 7月22日(土)

● 開場 12時30分 開演 13時

● 場所 文化会館大ホール

● 内容

- ・ちくしの少年少女合唱団によるミニコンサート
- ・講演 「人の世に熱と光を！」

● 講師 清原隆宣(りゅうせん)さん
(西光寺【水平社運動発祥地】住職)



清原さんは、中学校の教員として、奈良県の人権・同和教育推進の中心となって活躍されました。退職後は西光寺の住職、水平社博物館の語り部として活動され、講演内容は、分かりやすくユーモアもあり好評を得ています。

福岡県の主な取り組み

● 同和問題啓発強調週間講演会

▽日時 7月22日(土)

▽開場 12時30分 開演 13時

▽場所 クロワープラザ(春日市)

■第一部 講演

「憲法とは何かー憲法と人権について考える」

講師 南野森さん



■第二部 映画上映 アニメ「ジュノー」



平成29年度国民年金保険料の免除・納付猶予の受付が始まります

国民年金には、経済的な理由などで保険料を納めることが困難な場合に、申請して認められると、保険料の免除や納付猶予（平成28年7月分より30歳未満から50歳未満に対象が拡大）が適用される制度があります。

免除や納付猶予の期間は、7月分から翌年6月分まで前年の所得による審査があり、離職票などの添付が必要な場合があります。

ただし、申請日より2年1カ月前分までしか受付ができませんので注意してください。

詳しい内容や手続きについては、お問い合わせください。

● 問い合わせ先

国保年金課 医療年金担当

平成30年度福岡県教育文化奨学財団奨学資金奨学生を募集します

社会に有為な人材の育成を目的として、勉学意欲がありながら経済

的理由によつて修学が困難な人に対し、福岡県教育文化奨学財団 (<http://ecs-pref.fukuoka.or.jp/scholarship/>) から奨学金などの貸与事業が実施されています。毎年、7月以降に市立中学校の三者面談などにて、説明を行います。申請方法は、各中学校または学校教育課までご確認ください。



● 問い合わせ先 学校教育課

ごみ減量・リサイクル協力店を募集します！

市内の事業所で、ごみ減量・リサイクルへの取り組みについて一定の項目を満たす事業所を「ごみ減量・リサイクル協力店」として認定しています。また、飲食店の皆さんが認定を受けやすい項目を設定した「エコ飲食店」制度もありますので、ごみ減量やリサイクルに取り組んでいる事業所の皆さんは積極的にご応募ください。

● 期間 随時受付

（認定証交付は9月を予定）

● 対象 市内の全事業所

● 認定方法

▽生ごみ、ダンボールなどの事業所か



ら生じる廃棄物の減量化
▽可燃ごみ、不燃ごみ、資源ごみをしっかり分別している

この他、全23項目中5項目以上を満たす事業所
▽また、次のいずれか1項目を特別項目として認定します。

①ごみ減量・リサイクルの規格（IS O14001、エコアクション21）を取得している。

②飲食店認定項目14項目中5項目以上満たしている飲食店。（併せて「エコ飲食店」に認定します）

※詳細については、市ホームページをご覧ください。

※「ごみ減量・リサイクル協力店」「エコ飲食店」に認定された事業所は、隣組回覧や市ホームページなどで紹介されます。

● 申込方法 電話

● 申し込み・問い合わせ先

ごみ減量推進連絡協議会事務局（環境課内）

「市政への提案」を募集しています

「市政への提案」は、市民の皆さんから市政に対する建設的な提案を受け付け、市民参加・参画のまちづくりを推進していくため実施しています。

● 「市政への提案」の提出方法

「市政への提案」の封筒と用紙は、無料で提出することができます。

封筒は、市役所、生涯学習センター、カミリーヤ、各コミュニティセンターなどに設置しています。また市ホームページからも受け付けています。

● 提出時のお願い

▽回答が必要な場合、必ず「住所、氏名、電話番号、電子メールアドレス（ホームページからの提案時）」全ての項目を記入してください。

▽回答は、10日程度かかることがあります。ご了承ください。

● 問い合わせ先 秘書広報課



後期高齢者医療

平成29年度の保険料が
決定しました

保険料は、平成28年中の所得金額と世帯(※)の状況を基に算定を行い、決定します。

※「世帯」とは、平成29年4月1日時点の世帯(75歳になる人、県外からの転入者などはその時点)を基準にしています。

●保険料額の通知

被保険者(加入者)の皆さんへ「平成29年度後期高齢者医療保険料額決定通知書」を7月中旬にお届けします。

●平成29年度保険料率

- ▽均等割額 5万6085円
- ▽所得割率 11・17パーセント
- ▽賦課限度額 57万円

●保険料の軽減

世帯の所得状況に応じて、均等割額の軽減措置が行われます。

(被保険者均等割の9割、8・5割、5割、2割軽減)

総所得金額等が91万円以下の人は、所得割額が2割軽減となります。

後期高齢者医療制度に加入する前日まで「会社などの健康保険の被扶養者」だった人は、被保険者均等割額が7割

軽減となります。また、所得割額はかかりません。

●問い合わせ先

- ▽市国保年金課 医療年金担当
☎(923)1111
- ▽福岡県後期高齢者医療広域連合
☎(651)3111

●平成29年度保険料の計算方法

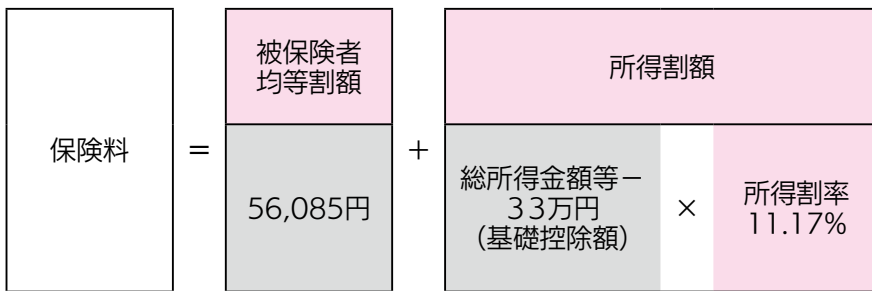

※「総所得金額等とは、前年中の公的年金等収入から控除を差し引いた額、給与収入から控除を差し引いた額、事業収入から控除を差し引いた額などの合計額で各種所得控除前の額です。

後期高齢者医療

新しい被保険者証などは
7月下旬に送付します

●8月から被保険者証が新しくなります

現在の被保険者証は、平成29年7月31日までの有効期限となっています。

8月1日から使用できる被保険者証(水色)の有効期限は、平成30年7月31日までの1年間となっています。ただし、保険料の滞納がある場合は、通常より短い有効期限の被保険者証を窓口で交付することがあります。

8月1日以降に受診するときは、新しい被保険者証(水色)を医療機関の窓口に表示してください。

7月31日までに新しい被保険者証(水色)が届かない場合は、市窓口へお問い合わせください。

●被保険者証の自己負担割合をご確認ください

医療機関で受診する際の医療費の自己負担割合は、1割または3割です。

毎年、前年中の所得をもとに、8月から翌年7月までの1年間の自己負担割合の判定を行います。

なお、自己負担割合についての詳細は被保険者証に同封している文書をご確認いただくか、お問い合わせください。

●限度額適用・標準負担額減額認定証を8月に更新します

現在、使用中の限度額適用・標準負担額減額認定証(以下、減額認定証)の有効期限は、平成29年7月31日になっています。

減額認定証をすでに持っている人で、平成29年度の市町村民税が非課税世帯の人には、8月1日からの新しい減額認定証を被保険者証とは別に7月下旬にお届けします。

【減額認定証とは】

世帯全員が市町村民税非課税である人が入院または高額な外来診療を受けるときに減額認定証を医療機関窓口に表示すると、医療費の自己負担は限度額までとなり、入院時の食費・居住費の負担も減額されます。

なお、新たに減額認定証の交付を希望する場合は、市役所窓口での申請手続きが必要になります。

【申請に必要なもの】

被保険者証、印鑑、その他
※非課税証明書など収入額を証明するものや入院期間を確認できるものが必要になる場合があります。

●問い合わせ先

- ▽市国保年金課 医療年金担当
☎(923)1111
- ▽福岡県後期高齢者医療広域連合
☎(651)3111



国民健康保険

新しい高齢受給者証を送付します

●8月1日からは新しい高齢受給者証を提示してください

70歳以上の人が現在持っている高齢受給者証を更新します。新しい高齢受給者証は、7月下旬に世帯主あてに送付しますので、8月1日からは新しい高齢受給者証と被保険者証と一緒に、病院などの窓口で提示してください。

※一定の障害があり後期高齢者医療制度の被保険者証で医療を受けている場合を除きます。

●一部負担金の割合は、平成28年中の所得で決まります

70歳以上の人の医療費の一部負担金の割合（1割、2割または3割）は、所得や年齢に応じて決まり、一定以上の所得がある世帯の人は3割負担となります。一部負担金の割合は毎年見直しが行われ、平成29年8月1日からは平成28年中の所得で判定します。

なお、一部負担金の割合の判定基準など、詳しくは高齢受給者証に同封のリーフレットを確認してください。

●一部負担金の割合は、段階的に見直されています

平成26年度から医療制度の改正によ

り、一定以上の所得がある世帯以外の人の一部負担金の割合が、段階的に2割に見直されています。

今回郵送する高齢受給者証には、昭和19年4月2日以降生まれの人には「2割」、昭和19年4月1日以前生まれの人には、「2割（特例措置により1割）」と記載されています。

●有効期限は、来年の7月末まで（75歳になる人は誕生日の前日まで）

新しい高齢受給者証の有効期限は平成30年7月31日です。被保険者証の有効期限とは異なりますので注意してください。ただし、それまでに75歳になる人は、有効期限は75歳の誕生日の前日になります。（75歳の誕生日からは後期高齢者医療制度の被保険者証で医療を受けることとなります）

●問い合わせ先
国保年金課 国保担当



高齢受給者証

国民健康保険

限度額適用認定証の更新

●入院など医療費が高額になるときは

事前に認定証の申請を
医療機関窓口で保険証などに加え、「限度額適用認定証」または「限度額適用・標準負担額認定証」を提示することにより、一つの医療機関での1カ月の医療費（※）の窓口負担や食事代が減額されることがあります。

認定証は、事前に国民健康保険担当の窓口へ申請をして交付を受けてください。

※保険適用される診療分のみ。同じ医療機関でも、歯科は別計算。また、外来と入院も別計算。

●すでに交付を受けている人は、再度申請を

すでに認定証を持っている人は、有効期限が7月31日までとなっています。8月以降も必要な人は、7月20日（木）から申請を受け付けます。

●交付の申請手続きに必要なもの

▽本人確認ができるもの
保険証、免許証、パスポートなど

▽印鑑

▽交付対象者と世帯主のマイナンバーがわかるもの

●注意事項

世帯に所得が未申告の人がいたり、国保税に滞納があると、認定証の交付ができない場合があります。

70歳以上の住民税課税世帯の人は医療機関に保険証と「高齢受給者証」を提示することで、窓口負担が自己負担限度額までとなりますので、申請は不要です。

毎年8月に所得区分の見直しが行われ、前年の所得でそれぞれの区分を判定します。

「限度額適用認定証」または「限度額適用・標準負担額減額認定証」による高額療養費の負担区分は、年齢や所得によって異なります。詳しくはお問い合わせください。

●問い合わせ先
国保年金課 国保担当

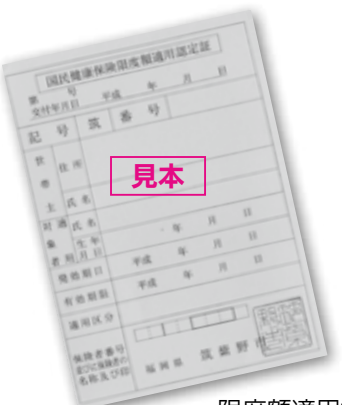

限度額適用認定証 (一般)

「事前登録型本人通知制度」を「存知ですか?」

- 「事前登録型本人通知制度」とは
筑紫野市に住民登録や本籍がある人が、事前に登録しておくことで、住民票や戸籍に関する証明書を第三者に交付した際に、通知を受ける制度です。この制度により、不正取得の抑制や早期発見が期待できます。
- 登録できる人
筑紫野市に住民登録または本籍がある人
- 登録期間(通知する期間)
登録した日から3年目の12月31日まで
- 対象となる証明書
住民票や戸籍に関する証明書
- 通知する内容
交付年月日、証明書の種別及び通数、交付請求者の種別(代理人または第三者の別)
- ※交付請求者の名前、住所は通知しません
- 登録手続きに必要なもの
- ▽登録申請書
- ▽本人確認書類(運転免許証、旅券など)
- ▽代理人の場合は委任状
- ▽法定代理人の場合は戸籍謄本等の資格を証するもの
- (登録申請書および委任状は、ホーム

ページからダウンロードできます)
●受付・問い合わせ先
市民課(市役所本庁1番窓口)
※郵送での受付可

「宝満川カヌー教室」参加者を募集しています

毎年好評の「宝満川カヌー大会in美咲」。今年は9月24日(日)の開催予定で、ただいま準備中です。

大会本番に向けて宝満川で「宝満川カヌー教室」を開催しますので、大会出場希望者やカヌーに興味がある人は、ぜひご参加ください!(参加無料)

●日時

7月22日～9月24日の土・日曜日の10時～12時(7月30日、8月6日、13日、19日、27日、9月16日、23日を除く)

※雨や強風などの悪天候の場合は中止

●場所 美咲隣保館(市内美咲9-13) そば宝満川河川敷

●参加方法

▽当日受付。事前申し込みは不要です。
▽着替え、水筒、帽子などをご用意ください。

●その他

▽カヌーには、小学1年生以上の人は1人でも乗ることができます。また、小学生未満の人は、保護者との同乗

に限り乗ることができません。なお、搭乗時は必ずライフジャケットを着用していただきます。

▽監視員を配置しますが、万が一の事故の場合は、全国市長会市民総合賠償補償保険の範囲内の対応となります。

※初心者は、最低1回はカヌー教室に参加してください。スタッフによる講習を行なっています。

●問い合わせ先

美咲隣保館 ☎(926)4136

夏の節電にご協力をお願いします

夏場は、エアコンの使用などで電気使用量が増加します。日常生活や健康に支障のない範囲で、節電にご協力をお願いします。

●家庭でできる節電の例

▽冷房の設定温度は28℃に
▽カーテンや断熱シートで熱の出入りを少なくする

▽照明器具は掃除をして明るさをアップする

▽使わない電化製品はこまめにスイッチを切る

節電は、継続して負担なく取り組むことができる内容にしましょう!
気温が高くなると、屋内でも熱中症

の恐れがあります。水分をこまめに補給し、できることからご協力をお願いします。

●問い合わせ先 環境課

大腸がん検診を受けましょう

大腸がん検診は、集団検診と個別検診があります。集団検診の詳細は、4月上旬に配布された「健康カレンダー」をご覧ください。

【個別検診】

●検診期間 7月1日(土)～平成30年1月31日(水)

※医療機関での容器提出は平成30年2月末日まで

●対象者 40歳以上の市民

●料金 無料

●受け方と検査方法

- ①指定医療機関に大腸がん検診を申し込み、便をとる容器をもらいます。
- ②自宅で2日分の便をとり、医療機関に提出します。
- ③検査日から2～3週間後、医療機関で結果を受け取ります。

※指定医療機関については、「健康カレンダー」5ページをご覧ください。

●問い合わせ先 健康推進課(カミィリヤ内) ☎(920)8611



カミリーヤ健康セミナー 〜整形疾患を予防しよう〜

肩の痛み、腕が上がりにくい・腰が痛い、だるい、重たいなどの整形疾患になる前に運動で予防するためのセミナーを開催します。

●腰痛症・腰椎ヘルニア・腰椎狭窄(ぎょうさく) 症を予防しよう

○日時 7月15日(土)、10時～11時30分

○場所 カミリーヤ1階多目的ホール

○定員 先着40人

○講師 室本彩也香さん(健康運動指導士)

●五十肩を予防しよう

○日時 8月19日(土)、10時～11時30分

○場所 カミリーヤ1階多目的ホール

○定員 先着40人

○講師 田淵雄太さん(健康運動指導士)

●参加費 無料

●申込方法 電話・FAXで「①氏名、

②電話番号、③希望セミナー」をお知らせください。

●申込開始 7月4日(火)～

●申し込み・問い合わせ先

トレーニング健康測定室(カミリーヤ内)

☎・FAX(920)8070

※月曜日はお休みです。

ちくしの福祉村 第2回公開講座

市民のだけれども、人権と個性を尊重してお互いを支えあい、本市に住む全ての人々が安心していきいきと暮らせるまちづくりをめざして、「ちくしの福祉村」の公開講座を開催します。参加無料で、事前申し込みは必要ありません。手話通訳もあり、だれでも参加できます。

●日時 7月15日(土)、13時30分～15時30分

●場所 カミリーヤ視聴覚室

●テーマ 「あなたはかかりつけ医を持っていますか?」～どうするの? 安心して暮らすには?～

●講師 土居崇仁さん(どい内科クリニック院長)

●託児(定員20人) 託児を希望する場合は、開催日の10日前までに申し込んでください。

●託児申し込み・問い合わせ先 生活福祉課 地域福祉担当

身の回りにはさまざまな「環境」があります。環境にふれる体験講座(全3

「ちくしの親子環境学級
2017」を開催します!

身の回りにはさまざまな「環境」があります。環境にふれる体験講座(全3

「ちくしの親子環境学級
2017」を開催します!

身の回りにはさまざまな「環境」があります。環境にふれる体験講座(全3

身の回りにはさまざまな「環境」があります。環境にふれる体験講座(全3

身の回りにはさまざまな「環境」があります。環境にふれる体験講座(全3

回)を通じて、家族で「環境」について考えてみませんか?

●対象 市内在住の小中学生とその保護者(小学4～6年生向けの内容です)

●定員 各講座先着30人

●参加費 無料

※各講座のスケジュールなどの詳細は、

申込期間終了後に郵送でお知らせします。

●申込方法 電話、FAX、電子メール、郵送のいずれかの方法で「①参加を希望する講座、②参加者全員の氏名および年齢、③住所、④電話番号」をお知らせください。※1講座のみの参加でも申し込みできます。

●申込期間 6月26日(月)～7月17日(月)

●申し込み・問い合わせ先

▽あて先 〒818-8686(住所記載不要) 環境課

☎(923)1111

▽FAX(923)9642

▽電子メール kankyoun@city.chikushino.fukuoka.jp



講座名	内容	日時	場所
親子水辺観察会	水中のぞきメガネ工作と川の中での生きもの探し。着替えなどの準備が必要です。	7月30日(日)、9時30分～13時 雨天時などは屋内講座	竜岩自然の家
親子で学ぶ3R講座	ごみの分別をしている会社見学と3Rを体験する講座。	8月5日(土)、9時30分～13時 雨天実施	カミリーヤ(集合)、クリーン筑紫野有限会社(見学会場、市内岡田)
親子自然観察会	里山登山(約1時間30分)での生きもの探しと押し花・押し葉づくり。	8月19日(土)、9時～13時 雨天中止。その場合は、当日朝8時ごろに電話連絡	山家コミュニティセンター(集合)、宮地岳(登山場所)

がっこうきょうしきよきょうりいん りんじしやく
学校給食調理員(臨時職員)を募集します

日々雇用の調理員(臨時職員)を募集します。希望する人は、「筑紫野市臨時職員任用候補者名簿登録申込書」(登録申込書)で申し込みください。

- 勤務内容 市立小中学校の学校給食調理業務
- 勤務地 学校給食共同調理場(市内永岡722-1)
- 基本勤務時間 8時15分～17時
- 勤務日数 1カ月当たり12～13日程度
- 賃金(日給) 6800円

※健康保険や交通費の支給はありません。

- 募集人数 心身共に健康で、体力に自信のある人、若干名。
- 申込方法 事前に電話連絡の上、学校給食共同調理場に登録申込書(写真添付)を持参してください。

※登録申込書は、ホームページからダウンロードするか、学校給食共同調理場に準備しています。

●その他 雇用の前に腸内細菌検査(検便)があります。

●申し込み・問い合わせ先
 学校給食課(学校給食共同調理場)
 ☎(923)6466

ふるさと館ちくしの情報

筑紫野市歴史博物館

「西都大宰府への道」

「見えてきた大宰府南郊の風景」
特別講演会を開催します

夏の企画展に関連して、上野誠先生を招き、特別講演会「大宰府万葉の思想」を開催します。

上野先生は、万葉文化論の研究を通じて、万葉の世界を学ぶ楽しさを伝えていきます。メディアにも多く出演し、ユニークな視点とソフトな語り口で人気上昇中の万葉研究者です。モットーは、「体感する万葉」。

筑紫野市には、大宰府の長官の任にあった大伴旅人をはじめ、多くの歌が『万葉集』に収められています。

上野先生の講演を通じて、古代に生きた大宰府の「万葉びと」たちがいかに考え、いかに生きようとしたのか、その思想を、万葉の世界から一緒に探ってみたいと思います。



「体感する万葉」万葉の世界の魅力とは？

- 日時 7月22日(土)、13時30分～15時30分(13時受付開始)
- 講師 上野 誠さん(奈良大学教授)
- 開催場所 生涯学習センター3階視聴覚室
- 定員 先着120人(事前申込制)
- 申込開始 7月7日(金)、9時から
- 申込方法 電話または博物館受付にて
- 申し込み・問い合わせ先 歴史博物館 ☎(922)1911



世界遺産
ラスコー展

解説講座

美しい動物たちの壁画で知られるフランスのラスコー洞窟。今から77年前、近くの村に住む少年たちによって発見され、世紀の発見となったことはよく知られています。
 本解説講座では、展示を担当した学芸員を講師に招き、その見所などを詳しく解説していただきます。

- 講師 河野 一隆さん(九州国立博物館文化財課長)
 - 日時 7月28日(金)、15時～16時30分
 - 場所 歴史博物館研修室
 - 定員 先着70人
 - 申込方法 電話、または博物館受付にて
 - 申込期間 7月14日(金)、9時～
 - 申し込み・問い合わせ先 歴史博物館 ☎(922)1911
- ※本講座は解説講座です。特別展「ラスコー展」は九州国立博物館にて7月11日(火)～9月3日(日)の期間開催しています。

がん検診、受けてますか？

こんにちは
保健師です

【問い】下の円グラフは何を意味しているでしょうか？

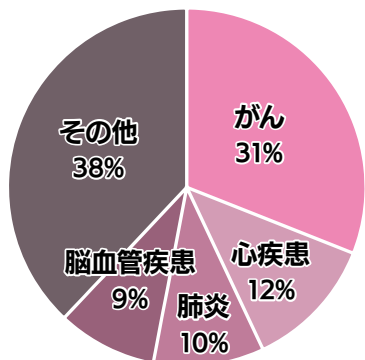

(平成28年度筑紫保健福祉環境事務所業務年報)

【答え】

平成25年度の筑紫野市の主な死因別割合を表しています。

筑紫野市民の3人に1人ががんで亡くなっています。がんは早期発見・早期治療することで治すことができる病気です。しかし、平成28年度の筑紫野市で実施しているがん検診受診率は10.1%で、全国のがん検診の受診率20.3%（平成26年度）と比べると非常に低い状態です。

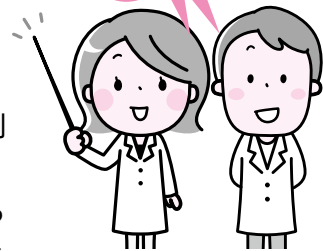

第2次健康ちくしの21では、がん検診受診率25%以上を目指しています！



がん検診を受けるメリットは？

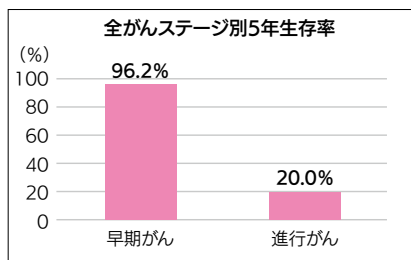

(がんの統計'15)

がんは、早期に発見することができれば90%以上が治ります。しかし、早期のがんはほとんど自覚症状がありません。そのため、「自覚症状がないから大丈夫」と思わず、定期的ながん検診を受診することが大切です。がん検診では、早期のがんも発見することができます。

**年に1回(子宮、乳は2年に1回)
がん検診を受診しましょう！**

市で行っているがん検診

※年齢は平成30年3月31日時点の満年齢

<p>●胃がん</p> <p>対象 40歳以上 料金 1,000円★ 内容 バリウム検査</p>	<p>●肺がん</p> <p>対象 40歳以上 料金 500円★ 内容 胸部X線</p>	<p>●乳がん(2年に1回)</p> <p>対象 35歳以上の女性 料金 49歳以下 1,200円★ 50歳以上 1,000円 内容 マンモグラフィ</p>
<p>●前立腺がん</p> <p>対象 50歳以上の男性 料金 1,500円 内容 血液(PSA)検査</p>	<p>●大腸がん</p> <p>対象 40歳以上 料金 無料 内容 便潜血検査</p>	<p>●子宮頸がん(2年に1回)</p> <p>対象 20歳以上の女性 料金 500円★ 内容 内診、細胞診</p>

★印は、70歳以上(肺がん検診は65歳以上)・非課税世帯・生活保護世帯は無料

健診の受け方

集団健診 カミーリヤや文化会館などで行っている健診(ハガキまたは市ホームページで申し込み)

個別健診 医療機関で実施している健診(※大腸がん検診のみ受けることができます)



集団健診の日程や受け方など、詳しくは4月配布の健康カレンダーをご覧ください。健康カレンダーは市ホームページから見るすることができます。二次元コードからもアクセスできます。(http://www.city.chikushino.fukuoka.jp/kenkou-fukushibu/kenkou-suishinka/keikaku/calender29.html)



■問い合わせ先 健康推進課(カミーリヤ内) ☎(920)8611 FAX(926)6006

キャンプ・サマーステイで 新しい「私」に出会う

夏休みまであと2週間ほどとなりました。皆さんの中には、竜岩自然の家などでのキャンプや、長期のサマーステイを考えている人もいるでしょう。今回はそれらを舞台にした本を紹介します。「小やぎのかんむり」は中学生の夏芽が、寺でのサマーステイを通して自分のあり方を考える物語です。

夏芽には自分より他人を優先するくせがあり、作中にも寺に来た怪しい男から5歳の男の子を守ろうと、スズメバチに刺された痛みを我慢する場面があります。

二人は男の子の機転で助かりますが、夏芽はサマーステイの世話役に無茶をたしなめられ、「自分を殺す我慢ならしなくていい」と言われます。

夏芽は、この言葉をきっかけに他人優先だった自分に疑問を抱き、無理な我慢をしなくなります。日常から遠く離れた地での体験が、彼女の心に変化をもたらしたのです。

私たちも夏芽のように日常から一歩離れれば、新しいことに気付くかもしれません。今年の本を通して、いろんな夏休みを体験してみたいかがでしょうか。



小やぎのかんむり

市川朔久子／著
(講談社)
中学生向け



ふたりだけの
キャンプ

松居 友／文
(童心社)
小学1・2年生向け



アラスカ
無人島だより

松本 紀生／著
(教育出版)
小学3・4年生向け

移動図書館車つくしんぼ号巡回表

7月	時間	9:30~10:10	10:30~11:10	13:30~14:10	14:30~15:10	15:30~16:10
9 (日)	大公民館	石館	須原	筑紫公民館 ちくし台分館	美しが丘北 公民館	原小 田校
10 (月)	山家1区 公民館	山家2区 公民館	阿志岐 小学校	葉光ヶ丘 パピリオン葉光	北都集 会	坂所
11 (火)	公限民館	光が丘 公民館	天公 天 公	北杉塚 公民館	山小 山 小	口校
12 (水)	平等寺 公民館	むさしヶ 公民館	山小 山 小	岡隣保 台館	美隣保 築	咲館 紫 館 コミュニティ
2 (日)	16 (日)	山家 コミュニティ	下公民 館	京児童セ ンター	町校 民 館	点検整 理
3 (月)	17 (月)	馬公民館	西小民 館	吉小 木 小 校	みかさ 公民館	台館 点 検 整 理
4 (火)	18 (火)	東吉木 公民館	宮の森団 地 第2公 園	美しが丘南 公民館	筑紫南 コミュニティ	筑小 紫 小 学 校
5 (水)	19 (水)	上阿志岐 公民館	牛島 園	筑小 筑 小 学 校	筑紫駅前 公民館	永隣 岡 隣 保 館



流れ星キャンプ

嘉成 晴香／作
(あかね書房)
小学5・6年生向け

● 7月の休館日

7月3日(月)、10日(月)、24日(月)、26日(水)、31日(月)

人権特集コーナーを 設置します

市民図書館では、7月の「同和問題啓発強調月間」にあわせて、館内入り口そばに「人権」をテーマにした特集コーナーを設置します。

同和問題をはじめとした今もなお続く人権問題に関する本や、人権に関する法律・条約の本などを集めたコーナーです。

人権問題の解決には、ひとりひとりが正しい知識を持つことが大切だといわれています。少しでも「知りたい」「考えたい」と思ったら、ぜひ市民図書館の特集コーナーをお役立てください。

● 問い合わせ先

市民図書館
☎(928)4343



6/1

この思いはホールインワン

つくしライオンズクラブゴルフ大会チャリティ基金贈呈式

4月20日、第29回つくしライオンズクラブチャリティゴルフ大会が開催され、この日、集まったチャリティ基金の贈呈式が行われました。

筑紫野市の障害者福祉団体4団体に10万円ずつ活動助成金として贈呈され、「筑紫野市手話の会」の宇野 恵子さんは「活動へのご理解とあたたかいご支援に感謝します。活動をより充実させていきたいと思います」と話していました。



5/21

一致団結!

二日市中学校校体育会

5月21日から28日にかけて市立小・中学校にて運動会、体育会が行われました。二日市中学校では、生徒会長の山本 桃子さんが体育会を通してステップアップし、10年後、20年後の二中の未来につなげたい」と話し、閉会後には生徒が涙を流して抱き合ったりするなど、団結力が高まっている様子が見て取れました。

このチームワークで、最高の仲間と楽しい思い出をたくさん作ってくださいね。



大迫力の校歌斉唱。圧巻でした

6/3

そんな時代もあったね、と

男女共同参画講演会「CMで見る男女共同参画」

生涯学習センターで、「世界のCMフェスティバル」を手がけるジャンクリスチャン・ブーヴィエさんを講師に招き、「CMで見る男女共同参画」を開催しました。

CMには、時代とともに変化する夫婦関係や家庭環境などが反映されており、軽快で分かりやすい解説に、参加者からは笑い声や感嘆の声がもれました。

普段は何気なく見ているCMも、男女共同参画の視点から見ることで、また新しい発見がありました。



50年近く昔のCM、映画監督と女優の夫婦。わかりますか?

5/24

全国制覇を目指して

拳栄会館福岡支部全日本大会準優勝等報告

4月に開催されたPOINT&KO第13回全日本少年少女空手道選手権大会において、筑紫野南中3年生の野口空さんが中学生重量級男子の部で準優勝、筑紫野南中1年生の野口日向さんが小学6年女子の部でベスト8、筑紫東小6年生の北川 真央さんが小学校5年女子の部で2回戦出場と、素晴らしい成績を収めました。

野口 空さんは次回大会でのリベンジを誓い、「冷静に、謙虚な気持ちで空手に取り組みたい」と話していました。



手には「拳だこ」が。練習量が伝わってきました

地域づくりをすすめたいという願いをこめて名付けました。

【問い合わせ先】生涯学習課（市内二日市南 1-9-3）
 ☎ 092(918)3535 / FAX 092(923)0416
 電子メール k-gakushuu@city.chikushino.fukuoka.jp



平成 29 年度 ちくしの高年大学 世代間交流事業 今年も なつ やす こゝ さく きょう しつ 夏休み工作教室 を開催します!

みんなのまちのコミュニティセンターなどで、今年も「ちくしの高年大学 工作教室」を開催します。夏休みの思い出づくり、自由研究（宿題）に、ぜひ参加しませんか。

◆夏休み工作教室の日程・会場・申し込み方法

日にち	時間	地区	会場／申し込み先	対象小学校	申し込み方法
7月24日(月)	9時30分～12時 ※受付9時15分～	山家	山家コミュニティセンター (市内大字山家 2850-1) ☎ (926)2809	山家小	1. 各コミュニティセンターで受け付け ①直接(受け付け表に記入) ②電話 2. 生涯学習課宛てメールで申し込み 電子メールアドレス： k-gakushuu@city.chikusino.fukuoka.jp  3. 生涯学習センターでも受け付け ①直接(受け付け表に記入) ②電話または FAX ☎ (918)3535 FAX (923)0416 ☆上記、1～3のいずれかの方法で、①希望会場、②氏名(ひらがなで)、③性別、④小学校名、⑤学年、⑥連絡先をお知らせください。
7月25日(火)		筑紫	筑紫コミュニティセンター (市内大字筑紫 634-7) ☎ (926)2913	筑紫小 筑紫東小	
7月26日(水)		御笠	御笠コミュニティセンター (市内大字吉木 2496-1) ☎ (922)2601	吉木小 阿志岐小	
7月27日(木)		筑紫南	筑紫南コミュニティセンター (市内原田 4-16-6) ☎ (919)8400	原田小	
7月28日(金)		山口	山口コミュニティセンター (市内大字古賀 196-1) ☎ (922)2551	山口小	
7月31日(月)		二日市(※)	生涯学習センター (市内二日市南 1-9-3) 〔二日市コミュニティセンター〕 ☎ (920)5123	二日市小 二日市北小 天拝小	
8月1日(火)		二日市東	二日市東コミュニティセンター (市内石崎 1-1-7) ☎ (918)5600	二日市東小	

(※) 今年 は 二日市地区の会場が生涯学習センターになります。

◆受け付け期間 7月4日(火)～7月13日(木) (受け付け時間 9時～17時)

◆参加費(材料費) ひとり100円 ※当日払い ◆対象 市内の小学生

◆工作種目(会場で選択、2個以上作れるよ)

わりばし鉄砲、すっぴんロケット、プラ板、紙とんぼ、紙バッグ
 ☆紙ヒコーキ大会も実施します!

【昨年の夏休み工作教室のようす】



「もやい」とは、地域共同体をさしてあり、地域のふれあいや仲間づくり・連帯をあらわすことばです。お互いに交流・連帯して

竜岩自然の家 主催講座

こうざくきょうしつ 工作教室

鳥笛、ブンブンゴマなど、自分で作ったおもちゃで遊ぼう！（材料費要）

- ◆日時 毎月第1～4日曜日 10時～15時（随時）
7月の日程 7月2・9・16・23日（日）

やちょうかんさつかい 野鳥観察会

四季折々の野鳥を観察に竜岩近辺を回ります。

- ◆日時 毎月第4日曜日 9時30分～12時
7月の日程 7月23日（日）

※問い合わせは休所日（毎週水曜日）を除く
9時～17時の間にお願いします
（夏休み期間中～8月末までは休所日なし）

会場・問い合わせ先

竜岩自然の家（市内柳須原 373-1）
☎（921）3455



ちくしの文化講座・歴史講座

じんぶつれきしこうざ いくさ なか おんな 人物歴史講座「戦の中の女たち」

7月は、前回の「立花道雪」に続き、その時代の女性の一生はどんなものだったのかを織り交ぜながら、歴史の表と裏をさまざまな角度から語ります。先達の精神やメッセージを受け取りませんか。

- ◆日時 7月16日（日）

10時～12時

- ◆場所 生涯学習センター
3階 視聴覚室
（市内二日市南 1-9-3）

- ◆対象・定員 成人・70人
- ◆受講料 510円 【画・字】今長谷 照子
- ◆語り手 今長谷 照子さん（元篠栗町図書館副館長）

☆事前申し込み不要。当日受け付け。

☎ 生涯学習課 ☎（918）3555（代表）



戦
中
の
女
た
ち

生涯学習ボランティアバンク

「パープルプラザフェスタ」の ボランティアを募集します！

10月開催の「パープルプラザフェスタ」で、ボランティアバンクが行う体験コーナーのボランティアを募集します。来場者に工作・遊び方の指導やその手伝いをしてみませんか。

- ◆活動日（パープルプラザフェスタ開催日）
10月21日（土）・22日（日）10時～15時
※別途事前学習会もあります
- ◆場所 生涯学習センター
- ◆対象 どなたでも（年齢、性別問わず）
- ◆申し込み方法 ボランティア室においてある「参加申込書」に記入して提出
- ◆申し込み期限 7月5日（水）



【昨年のボランティア活動のようす】

申し込み・問い合わせ先

生涯学習ボランティアバンク事務局
（市内二日市南 1-9-3 生涯学習センター内）
☎（918）3220（直通）FAX（918）3230
※開室時間：月～金曜日 9時30分～16時30分

ちくしの文化講座・1day 講座

たいけんこうざ ピラティス・ヨガ体験講座

～こころも身体もビューティーリセット～

ヨガで心を穏やかにストレスを解消します！ピラティスでは、基本的な呼吸法とエクササイズで腹筋を強化します！この夏は姿勢改善、メリハリボディを目指して自分磨きをしましょう。

- ◆日時 8月2日（水）10時～12時
- ◆場所 生涯学習センター 3階 学習室7
- ◆対象・定員 成人女性・15人
- ◆受講料 1,020円（振り込み）
- ◆持参物 ヨガマット（持っていない人はバスタオルでも可）、



- 動きやすい服装、フェイスタオル、飲み物
- ◆講師 中上 純子さん（日本健康体操連盟1級・コミュニティヨガ指導士）
- ◆申し込み期限 7月9日（日）必着
- ◆申し込み方法 ハガキまたは生涯学習課で配布の受講申込書に、①講座名、②郵便番号、③住所、④氏名（ふりがな）、⑤年齢、⑥電話番号を記入。（定員を超えた場合は抽選により決定）

申し込み先（ハガキ送付先）

〒818-0057
市内二日市南 1-9-3 生涯学習センター内
生涯学習課「ちくしの文化講座」係

お知らせ information



電話番号案内

市役所	(923)1111
上下水道料金総務課 料金担当	(923)7111
上下水道工務課 給排水担当	(923)7172
山口コミュニティセンター	(922)2551
筑紫コミュニティセンター	(926)2913
山家コミュニティセンター	(926)2809
御笠コミュニティセンター	(922)2601
二日市コミュニティセンター	(920)5123
二日市東コミュニティセンター	(918)5600
筑紫南コミュニティセンター	(919)8400
生涯学習センター	(918)3535
市民図書館	(928)4343
歴史博物館	(922)1911
人権文化センター	(926)4136
カミーリヤ	(920)8000
文化会館	(925)4321
グリーンヒル宝満	(926)5300
筑紫苑(火葬場)	(926)1892
社会福祉協議会	(920)8008
シルバー人材センター	(919)7755
筑紫野警察署	(929)0110
筑紫野消防署	(924)5034

人の動き 5月末日現在

人口	103,508人	(+55)
男性	49,436人	(+14)
女性	54,072人	(+41)
世帯数	44,008世帯	(+61)

()は前月比

水源情報 6月5日現在

県営 山神ダム	82.3%	230万m ³ 280万m ³
市営 水呑ダム	100%	85千m ³ 85千m ³

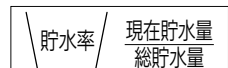

あんない

福岡県介護支援専門員実務研修受講試験

受験申込要領は、福岡県介護支援専門員協会ホームページに掲載しています。

●試験日 10月8日(日) ●場

出会い・結婚応援事業

少子化対策の一環として、結婚したい独身男女を応援する企業・団体を「出会い応援団体」として登録し、実施するパーティーなどの出会いイベント情報をメールマガジン「あかい糸めーる」で配信しています。

出会い応援団体およびメルマガ会員は随時募集しています。

また、県内4カ所に相談窓口を設置し、独身男女の出会い・結婚をサポートしています。

●問い合わせ先

県出会い・結婚応援事務局
☎(722)6111

福岡県 出会い・結婚応援事業

検索

お知らせ

国税に関する相談は、まず電話で問い合わせを

税務署にかけられた電話は、自動音声応答により案内しますので、一般的な相談は、「1」を選択すると福岡国税局電話相談センターに、また、税務署への面接相談の事前予約、納税に関する相談、照会やお尋ねの問い合わせは、「2」を選択すると税務署につながります。

電話での回答が困難な場合には、税務署で十分な相談時間をもつて面接するため、あらかじめ電話などで面接日時の予約が必要です。予約の際には、名前・住所・相談内容などをお聞きします。なお、税金の納付相談や確定申告期に申請書作成会場へ

の来場の際には、事前予約は不要です。●問い合わせ先 筑紫税務署 ☎(923)1400

「法定相続情報証明制度」が始まりました

全国の登記所(法務局)で各種相続登記に利用できる制度が始まりました。この制度は、利用者から法定相続情報一覧図を提出してもらい、法務局が一覧図の写しを作成し、認証文を付して交付するものです。

この制度により各種相続手続きのたびに戸除籍謄本などを添付する必要がなくなるとともに、法定相続関係が明らかになることから、被相続人名義の預金の払戻しなどにおいて、スムーズな相続手続きが可能となります。なお、一覧図を使用する際には、提出機関に事前に使用の可

否を確認ください。

●問い合わせ先 福岡法務局 ☎(721)4570

春日公園パークステーションがオープンしました

キッズコーナー、授乳室、遊具貸出などさまざまな施設があります。利用登録(無料)後、利用できます。地域コンシェルジュがお待ちしています。

●場所 春日公園旧管理棟(第5駐車場、児童広場近く) ●問い合わせ先 春日公園管理事務所 ☎(592)0544

今月は水道メーターの検針月です

●問い合わせ先
上下水道料金
総務課料金担当
☎(923)7111

イベント

なつのおたのしみ会

読書ボランティア「おはなしとんとん」の主催で、楽しいひとときを過ごしましょう。

- 日時 7月8日(土)、14時～15時30分
- 場所 市民図書館集会室
- 参加費 無料
- 問い合わせ先 市民図書館 ☎(923)433433

ぼしゅじ

動物愛護センター講習会

動物愛護や適正飼養の普及啓発事業として実施し、誰でも参

加可能です。詳しくはホームページをご覧ください。

- 内容 ①これから犬を飼う人のための講習会 ②犬・猫の譲渡 ③犬のしつけ方教室 ④猫と幸せに暮らすための講座 ⑤夏休み動物愛護教室
- 場所・問い合わせ先 福岡県動物愛護センター(古賀市小竹) ☎(944)1281 / HP <http://www.zaidan-fukuoka-douai.or.jp/>

自然ふれあい観察会 in 大野城

- 日時 7月29日(土)、9時30分～12時
- 場所 大野城樹芸林(県立四王寺県民の森(大野城市乙金))
- 集合場所 県民

週末証明書交付サービス

市民課週末窓口証明書交付サービス

- ◆開設日 第2・第4土曜日(7月8日、22日)
- ◆開設時間 9時～12時

取扱業務

【証明書の発行】住民票の写し、印鑑登録証明書、戸籍に関する証明書、住民票記載事項証明書、住民票コード通知票、住所の表示の変更による証明書

【印鑑の登録業務】新規登録、再

登録、廃止などの申請

筑紫出張所日曜日証明書交付サービス

- ◆開設日 毎週日曜日(7月は2日、9日、16日、23日、30日)
- ◆開設時間 9時～12時

取扱業務

住民票の写しおよび印鑑登録証明書の発行
※筑紫出張所以外の出張所では、日曜日の証明書交付サービスは行っていません。

の森駐車場 ●参加費 無料

- 定員 先着30人(小学生以下は保護者同伴)
- 申込期間 7月6日(木)～14日(金)
- 申込方法 参加希望者全員の氏名・年齢・住所・電話番号を添えて電話、FAX、電子メールで申し込み
- 申し込み・問い合わせ先 筑紫保健福祉環境事務所 ☎(513)5611 / FAX(513)5586 / 電子メール chikushi-hhe@pret.fukuoka.lg.jp

ハロートレーニング

公的職業訓練

仕事を探している人を対象に、希望する職種への就職やキャリアアップのためのスキルを習得する訓練です。ものづくりコースから、事務、介護サービス、IT関連などさまざまな分野のコースがあり、これまでも多くの人が受講し新たな仕事に就いています。詳しくは、問い合わせください。

- 問い合わせ先 ハローワーク福岡南 ☎(513)8609(普声ガイダンス42#)

産廃処理場学習会

山神ダム上流にある産廃処理場の現状について説明と意見交換を行います。※事前申込不要

- 日程・場所 ▽7月3日(月)、二日市コミュニティセンター研修室 ▽4日(火)、御笠コミュニティセンター学習室2 ▽5日(水)、筑紫南コミュニティセンター視聴覚室 ▽6日(木)、山家コミュニティセンター学習室 ▽7日(金)、筑紫ミニミニセンター視聴覚室
- 時間 19時～20時30分
- 問い合わせ先 県営山神ダム上流域産業廃棄物処理場対策連絡協議会事務局(井上) ☎090(307)7255

パソコン無料体験

- 日時 7月26日(水)、9時30分～11時30分
- 場所 筑紫野市シルバー人材センターOA研修室(市内岡田、カミリーヤ南側ほえみタウンC棟)
- 内容 ウィンドウズ10でできること、インターネット・メール体験など
- 定員 先着12人※4人以下の場合教室を中止します
- 申し込み・問い合わせ先 同センター ☎(919)7755

子育てサロン

「ふれんずひろば」

未就園児を子育て中の親同士の輪をひろげるためのサロンです。※申込不要、入退場自由

- 日時 7月4日(火)、10時30分～13時30分
- 場所 カミ

リヤ多目的ホール ●対象未就園児とその保護者 ●参加費無料

- 問い合わせ先 筑紫野市社会福祉協議会 ☎(920)8008(平日9時～17時)

サマーボランティアスクール

福祉に関する体験学習やワークショップを通してボランティアについての理解・関心を深めるために開催します。費用など詳細は問い合わせください。

- 日程 7月28日(金)、8月4日(金)、8月17日(木)～18日(金)
- 対象 小学4年生～中学3年生
- 定員 先着25人
- 申込方法 7月10日(月)から電話で申し込み
- 申し込み・問い合わせ先 筑紫野市社会福祉協議会 ☎(926)1940(平日9時～17時)

福岡共同公文書館公開講座

- 日時 7月29日(土)、13時～16時※12時30分集合(館内見学を20分程度行います)
- 内容 親子で作る和綴じメモ帳
- 対象 小学4年生～中学3年生とその保護者
- 定員 20組(事前申込・抽選)
- 参加費 無料
- 申込期限 7月16日(日)まで
- 場所・申し込み・問い合わせ先 福岡共同公文書館(市内上古賀) ☎(919)6166

**シルバー人材センター
入会説明会**

●日時 7月12日(水)、9時から1時間30分程度※入会受付は翌週水曜日、9時から2時間程度
●場所 筑紫野市シルバー人材センター人材センター2階研修室(市内岡田、カミリーヤ南側ほほえみタウンC棟)
●問い合わせ先 同センター ☎(919)7755

80歳以上歯科健診

筑紫歯科医師会では、80歳以上で自分の歯が20本以上残っている人の無料歯科健診を行います。なお、口内の健康状態が優良と歯科医師が判断した場合、福岡県歯科医師会「高齢者よい歯の表彰」へ推薦します。
●期間 7月3日(月)～14日(金)※各歯科医院の診療時間内
●場所 筑紫歯科医師会会員の歯科医院 ●対象者 筑紫野市民で80歳以上(平成29年4月1日現在)で自分の歯が20本以上残っている人 ●問い合わせ先 同会 ☎(572)8211

簿記3級講座

初めて簿記を学ぶ人のために、実務的な内容で指導し、日商簿

記3級検定試験の出題傾向と問題のポイントを指導します。
●日時 8月18日(金)～11月8日(水)の原則毎週月・水・金曜日、18時30分～21時(計28回)
●場所 大野城まどかびあ(大野城市) ●定員 先着30人
●受講料 2万3千円(テキスト・資料代含む) ●申込期限 7月25日(火)まで ●申込方法 電話またはFAX(住所、氏名、電話番号を明記) ●申し込み・問い合わせ先 筑紫地区商工会職業訓練会(大野城市商工会館内) ☎(581)3412 / FAX(581)3703

**県立輝翔館中等教育学校
学校説明会**

●日程・場所 ▽7月15日(土)、アクロア福岡 ▽7月22日(土)、大野城まどかびあ ●時間 10時～11時30分(受付9時30分)
●内容 学校紹介・中高一貫教育の説明、適正検査の概要、個別相談など ※事前申込不要
●問い合わせ先 同校 ☎0943(42)1917 / HP <http://kishou.fku.ed.jp/>

セカンドキャリア応援セミナー

●対象者 おおむね60歳以上の
人 ●日時 7月27日(木)、13

時～15時30分 ●場所 生涯学習センター学習室5 ●内容 ①生涯現役で活躍するための健康づくり、②60歳からのしごと探し※セミナー終了後個別相談を実施(要予約) ●定員 先着20人 ●参加費 無料 ●申し込み・問い合わせ先 福岡県70歳現役応援センター ☎(432)2540

防火管理講習会

【甲種防火管理再講習】
甲種防火管理新規講習修了者で、建物全体の収容人員が300人以上の特定防火対象物で防火管理者として選任されている人の講習です。
●日時 7月28日(金)、10時～12時30分 ●定員 先着70人
●受講料 13500円(テキスト代含む) ●申込開始 6月28日(水)

乙種防火管理講習会

比較的小規模な防火対象物や、大規模な建物の中での少数のテナントの防火管理者資格取得講習です。※乙種防火管理者は全ての防火対象物の防火管理者になれるわけではありません。詳細は問い合わせください。
●日時 8月19日(土)、10時～17時 ●定員 先着70人 ●受講料 16500円(テキスト代含)

む) ●申込開始 7月19日(水)
【共通】 ●場所・申し込み・問い合わせ先 筑紫野太宰府消防本部筑紫野消防署(市内針摺西) ☎(924)5035 / HP <http://www.chikuta19.jp/>

そつだん(無料)

高齢者無料相談

●日時 第2・4木曜日の13時30分～15時30分(1件50分程度)
●場所 市役所第3別館高齢者支援課内相談室 ●相談員 福岡県司法書士会指定の司法書士 ●申込方法 事前に電話で予約(各日2件まで) ●申し込み・問い合わせ先 高齢者支援課

**介護を考える家族の会に
よる認知症・介護相談**

認知症に関する疑問や介護の仕方、本人への接し方、また介護負担の悩みなど、一緒に分かち合い、再び元気が出せるようお気軽にご相談ください。(予約不要)
●日時 7月21日(金)、10時～15時(毎月第3金曜日に開催予定) ●相談方法 面談 ●場所 市役所第1別館1階第12会議室 ●問い合わせ先 高齢者支援課

無料法律相談所

●日時 7月20日(木)、13時～16時(1人30分程度) ●場所 福岡法務局筑紫支局1階相談室 ●相談担当 弁護士 ●相談受付 電話による予約制(先着6人)※資力基準を満たす人が対象のため、予約の際に収入などをお尋ねします。 ●申し込み・問い合わせ先 法テラス福岡 ☎050(3383)5502

定例人権(悩みごと)相談所

●日時 7月12日(水)、10時～15時※予約不要 ●場所 山口コミュニティセンター学習室1・2 ※近隣での開催は、7月4日(火)春日市役所、6日(木)大野城市総合福祉センター、13日(木)那珂川町勤労青少年ホーム、14日(金)太宰府市役所 ●相談担当 人権擁護委員 ●相談内容 いじめ・差別・虐待・近隣や家庭内のもめごとなどの人権問題 ※福岡法務局筑紫支局では、職員が毎日(土・日曜日、祝日除く)、人権擁護委員が月・水・金曜日に相談を受けています。全国共通人権相談ダイヤル ☎0570(003)110 ●問い合わせ先 福岡法務局筑紫支局 ☎(922)2881

母子健康手帳交付会

- **場所・日程(火曜日)** ▽カミーリヤ2階視聴覚室 7月4・11・18日▽カミーリヤ2階和室 7月25日
- **時間** 9時50分～10時30分(※受付 9時30分～9時45分)
- **持参品** 妊娠届出書(交付会場にもあります)、筆記用具、本人確認に必要なもの(妊娠届出書裏面参照)
- **内容** 母子健康手帳の交付と説明、市の保健事業紹介、講話など
- ※妊娠届出書にマイナンバーの記載と本人確認が必要です。※妊婦本人への交付が原則です。都合の悪い人や本人の来館が困難な場合はお問い合わせください。

乳幼児健康診査

※対象者には個人通知します。転入したばかりで通知が届いていない人は、問い合わせください。

4カ月児・10カ月児・1歳6カ月児の健康診査

- **受け方** 健診票が届いたら、通知文に記載の指定医療機関へ予約し、受診する
- **持参品** 母子健康手帳、健診票

3歳児健康診査 ※受診は誕生日の翌月です

- **日時** 7月6日(木)・20日(木)の13時～14時
※対象人数の都合で月2回に分けて開催
- **場所** カミーリヤ
- **持参品** 母子健康手帳、健診票、尿

離乳食教室

- **開催日時** 7月21日(金)、10時～11時30分
- **定員** 20組
- **対象者** 離乳食を始めようとしている赤ちゃん(生後4カ月～7カ月頃)とその家族
- **内容** 離乳食の講話と調理の見学、試食
- **場所** カミーリヤ 2階和室
- **参加費** 100円
- **持参品** 母子健康手帳、筆記用具、スプーン ※「抱っこひも」があると、見学の際に便利です
- **申込方法** 電話または市ホームページから申し込みください。市ホームページ→分類から探す(健康・子育て・福祉)→赤ちゃん→離乳食教室
- **受付開始** 7月3日(月)、9時～ ※きょうだい児が参加の場合は申込時に要連絡。(託児はありません)



成人歯科検診

- **対象者** 筑紫野市民で、平成30年4月1日時点の年齢が16歳～40歳、50歳、60歳、70歳の人または妊娠中の人
- **受診期間** 平成30年3月31日まで(妊婦は妊娠期間中) ※期間中1回のみ
- **持参品** 保険証や免許証などの本人を確認できる証明書(妊娠中の方は、母子健康手帳も持参)
- **料金** 無料 ※歯科検診の実施機関は、市健康カレンダーをご覧ください

申し込み・問い合わせ先 健康推進課
☎(920)8611 / FAX(926)6006
7月24日(月)はカミーリヤ休館

休日の当番医

診療時間は9時～17時
(小児科は9時～23時)

● 病院などの都合で変更されることがありますので、市役所または消防署☎(924)5034で事前に確認してください。

7月2日(日)

- **内** 筑紫南ヶ丘病院 大野城市 ☎(595)0595
- **外** 福岡徳洲会病院 春日市 ☎(573)6622
- **産** 吉川レディースクリニック 二日市北 ☎(918)8522
- **小** 福岡徳洲会病院 春日市 ☎(573)6622

7月9日(日)

- **内** 済生会二日市病院 湯町 ☎(923)1551
- **外** 済生会二日市病院 湯町 ☎(923)1551
- **産** 城野産婦人科クリニック 春日市 ☎(584)1103
- **小** 福岡徳洲会病院 春日市 ☎(573)6622

内科と外科、小児科の平日夜間当番医は、市役所・消防署に問合せください。

小児救急電話相談

19時～翌朝7時

☎#8000

休日・夜間の急な子どもの病気の対処に迷ったときの電話相談です。携帯電話からも可。

歯科休日急患診療

診療時間は9時～16時

休日急患歯科診療所 春日市 (571)0118
※全ての日曜日・祝日・お盆・年末年始の歯科急患に対応しています。

緊急漏水時の水道当番業者

● **水道当番業者(7月前半)**

日程	業者名	電話番号
7月1日～7月2日	田中住宅産業(株)	(926)4355
7月3日～7月9日	(株)筑紫商会	(921)1155
7月10日～7月14日	(有)青木工業	(925)8356

● **問い合わせ先** 上下水道工務課 ☎(923)7112

7月の納税と納付

固定資産税	第2期
都市計画税	第2期
国民健康保険税	第2期
介護保険料	第2期
後期高齢者医療保険料	第1期

子育て情報

■子育て支援センター ☎(922)7287 ■ファミリー・サポート・センターちくしの ☎(921)1396 ■つどいの広場「つくしのこ」 ☎(408)7776

まなびの広場

「親子をつなぐ絵本」

家庭でどのような絵本を読んでいますか？絵本の読み聞かせは、子どもの心に寄り添う大切な時間ですね。お子さんの年齢に合わせた、絵本の選び方や読み聞かせ方を一緒に学んでみましょう。(参加無料)

- 日時 7月31日(月)、10時～11時(受付9時45分～)
- 場所 生涯学習センター2階軽運動室
- 講師 岡村 美栄子さん
- 対象 市内在住の0歳～就学前の子どもとその保護者
- 定員 先着25組
- 持ってくる物 名札
- 申込方法 電話で「①保護者氏名、②子どもの氏名・年齢、③連絡先」をお知らせください。
- 申込期間 7月18日(火)～7月25日(火)
- 申し込み・問い合わせ先
子育て支援センター☎(922)7287
平日8時30分～17時



第2回男性の育児講座

「お父さん出番ですよ」

子どもの成長をより楽しむために、子育てにおける父親の役割や、子どもに身につけさせたい基本的な習慣のお話をします。また、親子で触れ合い遊びの実践も行います。動きやすい服装で来場ください。(参加無料)

- 日時 7月22日(土)、10時～11時(受付9時45分～)
- 場所 生涯学習センター2階軽運動室
- 講師 平田 祐子さん(保育士)
- 内容 食事、生活習慣、触れ合い遊びなど
- 対象 市内在住の2カ月～11カ月の子どもと男性の保護者。女性の保護者も一緒に参加できます。
- 定員 先着20組
- 持ってくるもの 子どもの名札、お茶
- 申込方法 「つくしのこ」窓口または電話で「①保護者氏名、②子どもの氏名と月齢、③電話番号」をお知らせください。
- 申込期間 7月3日(月)～7月7日(金)
- 申し込み・問い合わせ先 つどいの広場「つくしのこ」☎(408)7776(平日8時30分～17時)



ファミサポ学習会

「幼児安全法 看病の仕方」

万が一の事故から子どもを守るために幼児安全法を学びませんか。いざという時にあわてず対応できるように、実技を交えて楽しく学びます。

ファミリー・サポート・センター(ファミサポ)では、子どもの遊びや心理・健康などについて、学習会を開催しています。ファミサポの会員以外の人でも参加できます。

- 日時 7月27日(木)、9時30分～12時30分(受付9時15分～)
- 場所 生涯学習センター2階軽運動室
- 講師 日本赤十字社
- 申込方法 ファミサポに電話またはFAXでお申し込みください。
- ※子ども同伴では受講できません。託児(無料)の利用を早めに申し込んでください。
- 問い合わせ先
ファミリー・サポート・センターちくしの
☎・FAX(921)1396(平日9時～18時)

子育て支援に関する「利用者支援事業」が始まりました

「利用者支援事業」とは、子育て家庭や妊娠している人の悩みごと・困りごとなどについて、利用者支援相談員と一緒に考え、情報の提供や相談・助言をしたり、地域や関係機関と連携をし、子育て支援サービスが利用できるように支援を行う事業です。

相談者の目線に立ち、寄り添い型の支援を行います。お気軽にご相談ください。

- 場所 子育て支援課家庭児童相談室内
- 日時 9時～17時(土・日曜日、祝祭日、年末年始を除く)
- 問い合わせ先
▷市子育て支援課☎(923)1111
▷相談室直通☎(921)1308





7月

生まれ

お誕生日 おめでとう!



おおせら あきら
大瀬良光来ちゃん 1歳
(7月8日生まれ) 立明寺



光来くん1歳のお誕生日おめでとう! これからも元気で楽しく育ってね♪

みかみ しげいち
三上重孝ちゃん 1歳
(7月2日生まれ) 原田



家族の癒し言くん♪お姉ちゃんと仲良く、たくさん食べて遊んで、元気に大きくなってね♥

さかもと つばさ
坂本大空ちゃん 2歳
(7月9日生まれ) 武蔵



家族のムードメーカーつばさ♪ これからもみんなを盛り上げて楽しく素敵な時間を過ごそうね

いしだ あいり
石田彩里ちゃん 2歳
(7月5日生まれ) 二日市北



お誕生日おめでとう♥お歌が上手な彩里ちゃん♪これからもお兄ちゃんと仲良く育ってね★

いなだ みく
稲田美空ちゃん 2歳
(7月27日生まれ) 原田



お誕生日おめでとう★幸せを運んでくれて有難う★パパとママの大切な宝物だよ♥

なかがわ はると
中川晴翔ちゃん 2歳
(7月24日生まれ) 二日市西



もうすぐ、お兄ちゃん♪たくさん食べて元気に笑顔で大きくなってね♥晴翔2歳おめでとう♪

すみ かんた
角幹太ちゃん 2歳
(7月8日生まれ) 石崎



元気な幹太君、おめでとう♥お兄ちゃんと仲良く、頑張ってくださいね。笑顔でね♥

きし たいち
岸太一ちゃん 2歳
(7月5日生まれ) 湯町



太一、二歳のお誕生日おめでとう!たくさん遊んでしっかり食べていっぱい笑って育ってね♥

いのうえ ゆい
井上結稀ちゃん 2歳
(7月28日生まれ) 上古賀



アンパンマンとアイスが大好き♥もう少しでおねえちゃんになります♪

はら ちひろ
原千尋ちゃん 2歳
(7月22日生まれ) 針摺東



いつも元気いっぱいの子ちゃんこれからも元気に成長してね♪2歳おめでとう♥

あずま ゆきな
東優季奈ちゃん 3歳
(7月25日生まれ) 塔原東



笑顔で元気いっぱい育ってくれてありがとう!これからも成長楽しみにしてるね♥大好き♥

ひさみつ はるき
久光陽生ちゃん 3歳
(7月28日生まれ) 塔原東



ハルお誕生日おめでとう★これからも兄弟仲良く、元気に育ってね♪

●このコーナーの申込方法 ★コーナー名、子どもの名前(漢字、ふりがな)、誕生日(年月日)、保護者氏名、住所、電話番号を記載して申し込みください。★定員24人(各号12人、超えた場合は抽選)※電話では受付していません。★10月生まれば、7月1日(土)~20日(木)に受け付けます。

★申込先 ▽電子メール hishokouhou@city.chikushino.fukuoka.jp
▽FAX(923)5391 ▽郵送 〒818-8686(住所記入不要)筑紫野市役所秘書広報課あて ★3歳まで ※申込時には、写真・コメントの添付は不要です。

子育てのひろば



No.248

トイレトレーニング

トイレトレーニングは、長期戦になることを前提に「楽しく」取り組んでいきましょう。

手順

①おしっこやうんちを認識させる

おしっこやうんちをして「気持ち悪い」と感じることは重要なことですので、オムツが少しでも汚れたらすぐに取り替えていきましょう。

②トイレやおまるに興味をもたせる

家族がトイレに行くときは、一緒に誘ってあげましょう。トイレに行くことを楽しませることが大切です。

③生活リズムの節目にトイレに誘う

起床時や睡眠前・食後などにトイレに誘ってみましょう。子どものおしっこの間隔やサインが分かってくれば声をかけます。トイレに行く習慣を身につけることが大切です。

④トイレに誘う回数、成功回数を増やす

成功体験を積むことが大切なので、何回かトイレで成功したら、回数を増やしていきます。失敗しても叱らずに励ましてください。

⑤トレーニングパンツかパンツを履かせよう

2回に1回はトイレでおしっこができるようになっていたら、トレーニングパンツや普通のパンツをはかせてみましょう。

⑥自分で「おしっこ」と言えるようになる

8~9割はトイレでおしっこができるようになっていたら、トレーニングはほぼ完了です。少しずつ外出先でも挑戦していきましょう。

●問い合わせ先 京町保育所 ☎(922)0754(平日8時30分~17時)

訪れる人の憩いの場所に

——天拝公園でアジサイ園が開園

6月10日(土)、晴天の中、天拝公園のアジサイ園で開園式が行われ、筑紫野経済同友会(経済同友会)の皆さんや、市議会、筑紫野市商工会などから約40人が出席しました。

式では、実行委員長の荒瀬良治さんが、これまでの経過を話し、「最初は私たちだけの小さなまちおこしと思っていましたが多くのボランティアの皆さんの手によって完成しました」と話しました。

このアジサイ園は、経済同友会の皆さんが平成12年に初めてアジサイを植えてからボランティアで整備を重ね、3年前にはリニューアルとして700本を植樹しました。特に今回は3月頃からレンガを手作業で並べ、園路の整備などを行いました。

経済同友会会長の林田昌英さんは、「行ってみたいと思ってもらえる場所、訪れる人の憩いの場所になってもらえたら」と話していました。

鮮やかな色とりどりのアジサイが迎えてくれます。



(左から)テープカットを行う荒瀬実行委員長、藤田市長、横尾市議会議員、林田経済同友会会長



色とりどりのアジサイが咲き誇り、園を彩っています

