

ちんしの

9.15

No.1093

い ちから まな
生きる力、学ぶ。

8月19日(土)から20日(日)にかけて、山口小学校にて山口コミュニティ運営協議会と山口コミュニティセンターの共催で「夏休み子どもキャンプ」を開催しました。

星空観察や、ペットボトルを使ったロケット作りを楽しむとともに、体育館でダンボールを使った避難場所づくり、火おこしから始める飯ごう炊飯などを体験し、たくさん学んだキャンプでした。

重点施策 市庁舎建設 進捗状況

地盤改良工事・杭工事が完了



地盤改良工事の様子

地中にコンクリート柱をつくります

市庁舎建設施設配置図

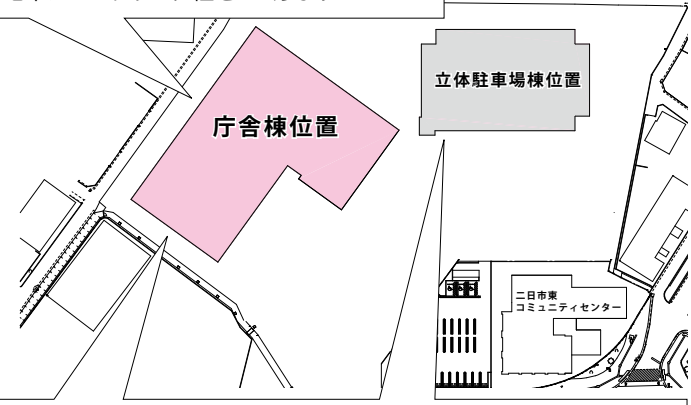

杭工事の様子

建物を支える杭を固い地盤まで打ち込みます

筑紫野市庁舎建設事業については、建設地を九州森永乳業跡地（市内石崎一丁目）として、平成30年11月の完成を目指し、事業を進めています。5月中旬から建設地の地盤改良工事を行い、7月から建築工事に着手しました。現在行っている基礎工事のうち、杭工事が完了しましたので、その様子をお知らせします。

液状化防止のため、地盤改良工事を施工

地盤改良工事は地震発生時に地盤が液化するのを防ぐための工事です。液化化すると地盤の沈下が起こり、建物が損傷する恐れがあります。市庁舎建設事業では、建物の安定性を

保つため、庁舎棟部分に地盤改良工事を施工しています。

建物を支えるための杭工事を施工

建物が沈んだり傾いたりすることを防ぐため、建物全体を支える杭を固い地盤まで打ち込みます。市庁舎建設事業では、庁舎棟部分に直径約1メートル、長さ約11メートルのコンクリート杭を80本施工し、立体駐車場部分に直径約0.4〜0.6メートル、長さ12メートルのコンクリート杭を61本施工しています。

● 問い合わせ先
戦略企画課 庁舎建設検討担当

教えて！

庁舎建設

Q 安全安心の防災拠点としても機能する市庁舎は、どんな機能があるの？

A 市庁舎は、大地震などの発生時には災害への対応のための拠点として機能する必要があります。

建設中の市庁舎は、地下に48カ所の免震装置を設置する基礎免震構造を採用し、大地震などの発生時にも被害を最小限に抑えることができます。

また、災害復興拠点の機能として、非常用発電機や受水槽、汚水槽などの自立インフラにより電力・給水は3日間、排水は4日間のバックアップを行い、災害時にも業務継続、災害対策活動を実施できるよう計画しています。



▲ 4種類の免震装置を組み合わせることで被害を最小限に抑えます

地下河川築造のための立坑の掘削を開始

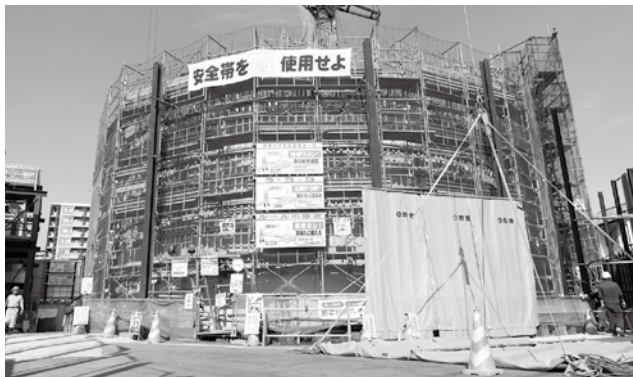

市内紫にて地下河川の発進立坑の工事を行っています

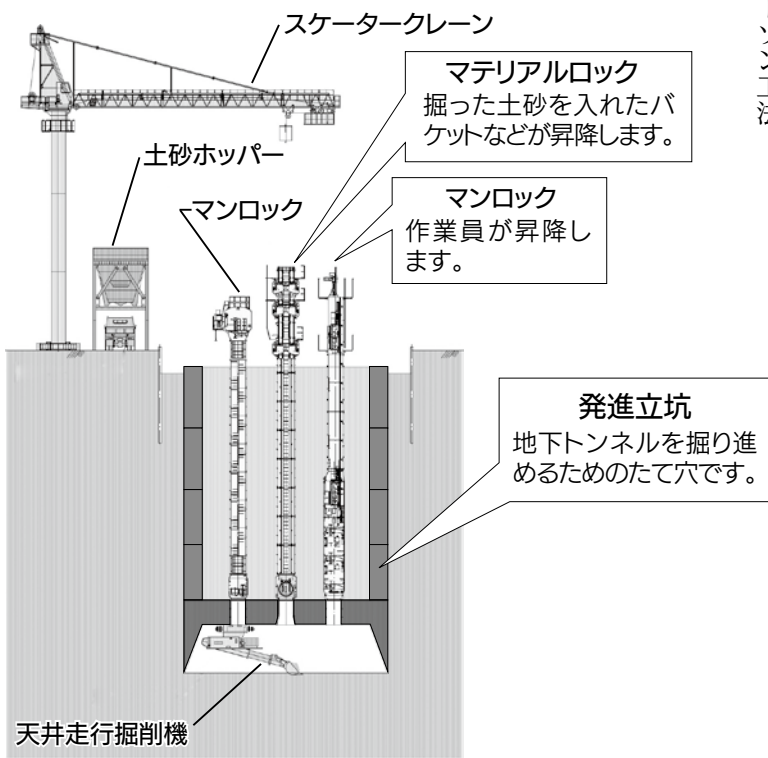

高尾川の改修については、国において高尾川床上浸水対策特別緊急事業が平成27年度に採択され、福岡県那珂県土整備事務所が事業を進めています。

現在、地下河川築造工事の発進立坑の工事を行っています。

地下河川への立坑をつくる

治水対策として、高尾川の直下約10メートルに地下河川をつくるため、まず、地下トンネルを掘る深さまで立坑（発進立坑）を築造する必要があります。

立坑の築造は、ニューマチックケーソン工法により行います。

ニューマチックケーソン工法とは、鉄筋コンクリート製の函（はこ）の下に作業室を設け、そこに圧縮空気を送り込むことにより、ドライな環境で掘削を行うことができる工法です。

この工法でおよそ1年間をかけて立坑をつくり、その後地下トンネルの築造を行う予定です。

● 問い合わせ先

▽ 県那珂県土整備事務所災害事業室
☎ (513) 5569

▽ 市河川課 ☎ (923) 1111

教えて！

治水対策

Q 「高尾川床上浸水対策特別緊急事業」とは？

A 床上以上の浸水被害を受けると、家財道具などがほとんど使用不能となり、日常生活への復旧に多大な労力を要し、経済的、身体的に大きな負担となります。「床上浸水対策特別緊急事業」とは、そのような床上浸水被害が頻発している箇所において予算を集中投資し、事業を行うことで再度災害の発生を防止し、慢性的な床上浸水を早期に解消するための事業です。

事業の概要としては、西鉄紫駅付近から西鉄二日駅市営駐輪場付近までの約1キロメートルの区間、高尾川の川底から約10メートル下に内径5メートルの地下河川を新たに築造します。大雨などであふれた水はこの地下河川に流れ込み、下流で再び合流します。平成27年度～31年度のおおむね5年間で福岡県那珂県土整備事務所が事業を行います。

移動市長室

朗読ボランティア さくらら会

朗読ボランティアによる

視覚障害者への支援について

通算71回目となる移動市長室を、8月9日(水)に開催しました。朗読ボランティアさくらら会と懇談を行い、11人の出席がありました。

● 問い合わせ先 秘書広報課

さくらら会は、声のボランティアを行うグループとして昭和63年4月に発足、視覚障害のある方々への情報提供のお手伝いをしています。現在の会員数は14人、盲養護老人ホーム寿光園や県立福岡視覚特別支援学校での対面朗読、市広報紙と議会だよりの音声訳テープづくりなどを行っています。また、長年にわたり継続して活動をしている功績により社会福祉功労者に対する福岡県知事感謝状ならびに表彰状を授与されました。

懇談では、さくらら会の概要やあゆみをはじめ平成28年度活動報告と対面朗読実演による説明を受けました。

大切な情報を声で届ける

広報紙を音声にして録音する、広報「声のたより」は、平成16年に開始、

10人の録音担当者が2人ずつで各号を担当し、生涯学習センターやカミリーヤ内ボランティアルーム、自宅などで録音作業をしています。情報を正確に伝えることを大切に、図や表はどのように表現するかという工夫や90分テープ1本に収めるための検討も必要です。読み間違えたり雑音が入ったりするたびに巻き戻して読み直して仕上げるため、実際の何倍もの作業時間がかかる大変な作業ですが、聞き手の皆さんに大切な情報を届ける、とてもやりがいのある活動だという紹介がありました。

知ってもらう場として

小学生向けの朗読ボランティア体験や入門朗読ボランティア講座では、視覚障害への配慮や発声発音の練習、必要な

情報への伝え方などを参加者に学習してもらったこと、また、カミリーヤフェスティバルでは、録音や読み聞かせの体験を行っていること、いずれも会の活動を広く知ってもらう、よい機会になっているとの報告がありました。

温もりのある支援を

視覚特別支援学校での読み聞かせは、平成21年から実施し、毎月2回、2人ずつが向かっています。本の選定から任されているため、どんな本を読もうか探すところから始まり、人と人のふれあ

や温度が伝わるような和やかな場になるという気持ちで行っていること、子どもたちから受け取る、ありがたいとのメッセージがとても励みだという紹介がありました。



視覚障害のある人の立場になって朗読を聞きました



エッセイと詩、絵本の対面朗読の実演がありました

の理解が必要だと感じること、心待ちにしてくれている人生の先輩たちとの出会いに支えられ、楽しく交流を深めていくことなどの報告がありました。

実演では、寿光園での様子としてエッセイと詩を、また、視覚特別支援学校での様子として絵本を読み聞かせてもらい、日ごろの対面朗読を感じることができました。

思いや願いを交流しました

視覚特別支援学校での子どもたちのいきいきとした反応を目の当たりにし、障害も個性の一つであると実感したことや、暮らしやすい社会実現のためのちよとした配慮の必要性、活動はいきがいであり自分を豊かにしてくれているなど、思いを話してもらいました。

それから、「声のたより」をもっと有効に活用してもらえたらという願いから、利用者ニーズの把握や録音テープの市民図書館への設置の提案を受け、テープ貸出および館内での視聴の実施について調整し、今後周知を行っていくとの回答を行いました。

懇談の中での提案や意見は、可能なものについては実施に向けて検討を進め、今後の市政に生かしていきます。



参加者からの感想

・私たちの活動を市長に聞いていただき、本当によかったです。活動を理解してもらえたのではないかと思います。

・望んでいることなどを直接伝える機会は、なかなかないので、よい機会でした。

・移動市長室に取り上げていただいで、視覚障害のある人への理解を広げていくことができたと思えました。

藤田市長の一言

さすがに朗読ボランティアをしてある皆さん方の話しぶりは、やっぱりすばらしいなと思って聞かせていただきました。目の見えない方に自分の声だけで色や形をわかるように伝えるのは並大抵のことではなく、日ごろから切磋琢磨し、技術向上を目指してある様子や活動に対する思いがよくわかりました。そんな大変なことをしていただいている皆さん方に心から感謝申し上げます。時代が変化していく中で伝えやすいような方法を考えていくこと、これは行政の責任もたぶんにあると思えました。

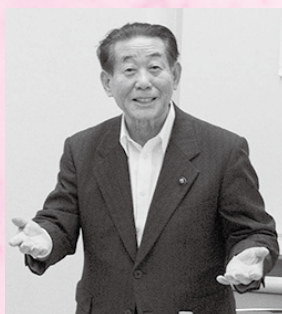

本日は、非常に内容の濃い時間でありました。皆さん、どうもありがとうございました。

音声訳テープを配布しています

さくら会の皆さんが作製した広報紙と議会だよりの音声訳テープを、視覚障害のある人に郵送で配布しています。

希望する人は、お問い合わせください。

- お問い合わせ先
生活福祉課
障害者福祉担当



しみんとしょかん
 市民図書館には

だいかつじほん ろくおんとしょ
大活字本や録音図書があります

市民図書館には、目の不自由な人や活字を読むことが困難な人のために、大活字本や録音図書があります。本、録音図書は15日以内10点まで、カセットテープやCD、DVDなどの視聴覚資料は15日以内3点までの貸し出しとなっています。

また、事前に申し込みがあれば対面朗読室でご希望の本を職員が直接お読みすることもできます。他に本の字が小さくて読みづらい場合には拡大読書器やルーペなども用意していますので、必要な場合には職員にお伝えください。

■市民図書館 館内位置図

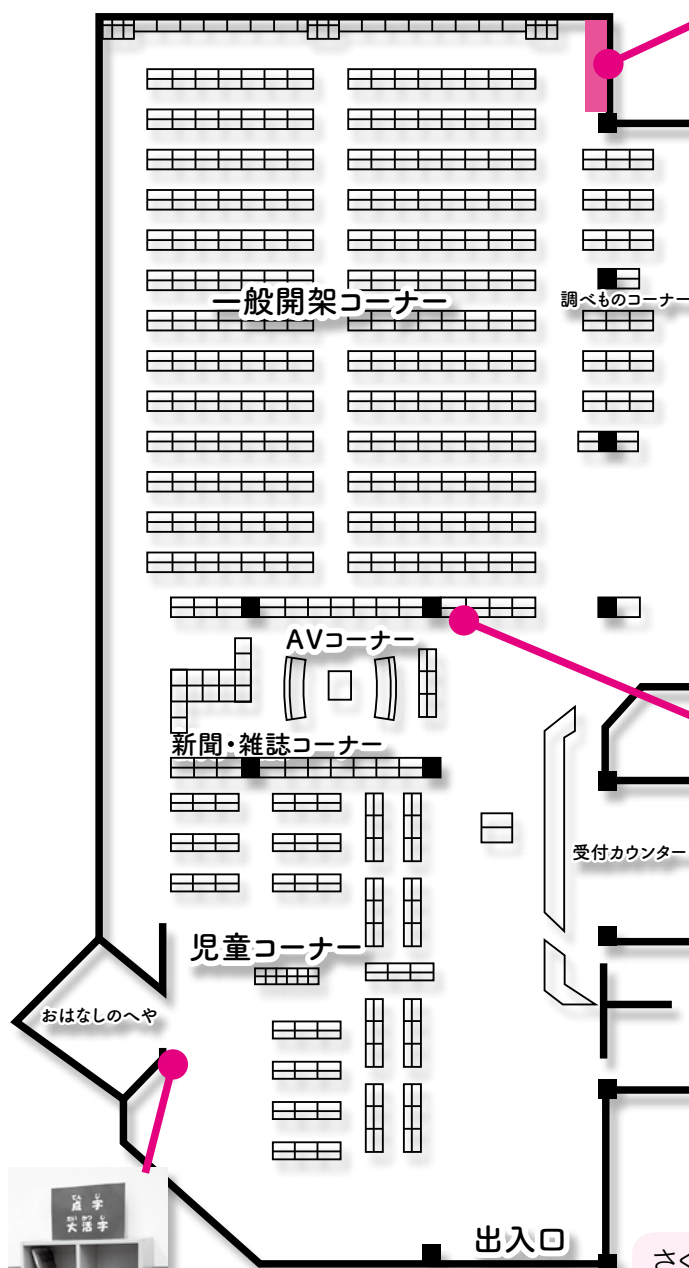

大活字本コーナー

「大活字本」とは、弱視の人や高齢者にも読みやすいように、文字の大きさや行間などを調整し、大きな活字で組み直した本をいいます。

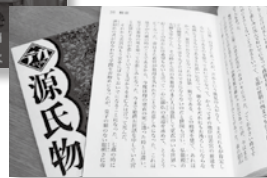

デカ文字文庫・源氏物語／与謝野 晶子 現代語訳(舵社)



録音図書コーナー

本を音訳したカセットテープとCDがあります。

ラジオドラマCD・博士の愛した数式／小川洋子、話のアルバム／さだまさし、カセットブック・源氏物語(全て新潮社)



子ども用の点字本、大活字本も児童コーナーにあります。

さくら会の皆さんが作製した、広報ちくしの、議会だよりの音声訳テープは、録音図書コーナーに置きます。



筑紫野市では、共助社会づくりに向けて、地域コミュニティによるまちづくりを推進しています。

今回は、二日市コミュニティ運営協議会安全安心部会の主催による防災講演会「災害に備える 熊本地震の体験から」について紹介します。

さいがい そな ちいき 災害への備え、地域でできること



7月8日、生涯学習センターさんあいホールで「災害に備える 熊本地震の体験から」が開催されました。2月に開催した「警固断層を考慮」に引き続き、地域の防災への意識を高めようと、二日市コミュニティ運営協議会の安全安心部会が企画したものです。

当日は、7月5日に発生した平成29年7月九州北部豪雨の支援活動にも関わっている藤沢 健児さん（ANGEL WINGS理事長、九州防災パートナーズ代表理事）から、現

地の直接の様子も織り込んだ講演がありました。地震や水害などさまざまな災害の特徴や、災害に備えて「自分でできること」「自助」の大切さ、どの災害であっても「自治会や地域コミュニティ共助」の備えや取り組みが大切であることの講演がありました。今回の講演会を参考として、これからコミュニティを含めた地域でできることを改めて考えていきたいと思えます。

二日市コミュニティ運営協議会には3つの部会があります

・安全安心部会

地域全体の一斉パトロールや防災訓練など、犯罪や災害の被害を少しでも減らすことを目指しています。

・地域活動部会

地域の良さを再発見し、二日市のまちの魅力を発信しながら、地域の絆を深める取組を進めます。

・福祉部会

毎月2日に実施しているあいさつ運動などの取組を通して、笑顔溢れる心の通うまちを目指しています。



二日市コミュニティ運営協議会では、地域の皆さんに協議会がどんな活動をしているか知ってもらうための広報活動を強化しており、「ニコ協だより」、「ニコニコ瓦版」の発行やホームページによる情報発信を行っています。二日市のまちのために地域の皆さんからの意見を反映していきたいと考えていますので、まちづくりに関する意見や要望をお待ちしています。

二日市コミュニティ運営協議会事務局

〒818-0072 市内二日市中央5-5-18

(二日市コミュニティセンター内)

☎・FAX (776)9272

電子メール info@futsukaichi-cc.net

ホームページ

<https://www.futsukaichi-cc.net/>





市役所からのお知らせ

「ものわすれ・あんしんサポートチーム」をご存知ですか？

～早期発見・早期対応をめざして～

高齢になり、ものわすれや認知症に不安を感じている人とそのご家族がで
きる限り住み慣れた地域で安心して生
活が送れるように、医師をはじめとす
る、医療や福祉に携わる専門職がチー
ム員となり対象者の困りごとに対し、
なるべく早く支援につながることで
きるよう、一緒に考え生活支援を行
います。

●どんなことをやるの？

早期診断、早期対応に向けた支援を
行うため、必要に応じてチーム員が自
宅を訪問し、直接、不安ごとや困りご
とをお伺いし、おおむね6カ月間の初
期の支援にあたります。

医療機関の受診や介護保険サービ
スの利用などについて、主治医などと連
携を図りながらサポートします。

●対象者は？

40歳以上で市内の自宅で生活し、か
つ認知症が疑われるか認知症で、次の



1 1～3のいずれかに該当する人および
その家族

2 認知症の診断を受けていない、ま
たは治療を中断している人

3 必要な医療サービスや介護サービ
ス等を利用していない人

4 認知症による症状が強く対応に
困っている人

●問い合わせ先

お近くの地域包括支援センターまで
ご相談ください。

▽むさし(市内湯町2-9-2)
☎(925)2775

▽アシスト桜台(市内常松456-2)
☎(923)8803

▽天拝の園(市内立明寺618-1)
☎(918)5788

▽ちくしの荘(市内原田462)
☎(926)2871

筑紫野市戦没者追悼式

先の大戦などで亡くなられた方々の
追悼の意味を表すため、市主催の戦没
者追悼式を行います。

ご遺族の方は、ぜひご出席ください。

●日時 10月13日(金)、10時開式

●場所 生涯学習センター2階さんあ
いホール

※献花方式で行います。

※参加方法など詳細は問い合わせせてく
ださい。

●問い合わせ先

生活福祉課 地域福祉担当



住宅の耐震化を学んでみませんか 木造戸建て住宅の耐震化 セミナー

セミナー

●日時 10月27日(金)、14時～16時

●場所 生涯学習センター3階学習室6

●内容

①木造戸建て住宅の耐震診断および耐
震改修について

②筑紫野市緊急経済対策住宅改修補助
金制度について

●講師 白水 秀一さん(福岡市耐震
推進協議会会長・一級建築士)

●定員 先着40人

●申込方法

次のいずれかでお申し込みください。
▽①住所、②氏名、③電話番号を
電話、FAX、電子メールでお知ら
せください。

▽申込書を直接提出

●申込書配布場所 建築課・各コミュ
ニティセンター・市ホームページから
ダウンロード可。

●申込期限 10月20日(金)必着
※期限後に申し込む場合は、お問い合
わせください。

●申し込み・問い合わせ先 建築課

▽FAX(921)1392

▽電子メール

kenchiku@city.chikushino.fukuoka.jp



就学時健康診断を実施します

平成30年4月に小学校へ入学する子どもたちが健やかに入学するための健康診断を行います。

対象者には9月中旬に保護者へ健康診断票を郵送します。

当日都合が悪い場合は他校の就学時健康診断にも参加できますので必ず受診してください。

● 日程・場所

| 日程 | 場所 |
|-----------|---------|
| 10月3日(火) | 筑紫東小学校 |
| 10月11日(水) | 吉木小学校 |
| 10月12日(木) | 山家小学校 |
| 10月17日(火) | 原田小学校 |
| 10月25日(水) | 山口小学校 |
| 10月27日(金) | 二日市東小学校 |
| 11月1日(水) | 天拝小学校 |
| 11月8日(水) | 二日市小学校 |
| 11月15日(水) | 二日市北小学校 |
| 11月17日(金) | 筑紫小学校 |
| 11月22日(水) | 阿志岐小学校 |

- 受付時間 13時～13時20分
- 受付場所 各小学校体育館
- 対象 平成23年4月2日～平成24年4月1日に生まれた人
- 健診科目 内科、歯科、視力測定、教育相談(希望者)
- 持参品 健康診断票(教育委員会から送付)、母子健康手帳、上履き
- 問い合わせ先 学校教育課



お薬のこと考えてみませんか?

ジェネリック医薬品を活用しましょう

● ジェネリック医薬品(後発医薬品)とは?

先に開発された薬(先発医薬品)の特許期間終了後に、他のメーカーが同じ有効成分、同じ効き目として申請し、

国が承認した医薬品です。
このため、先発医薬品に比べて開発コストが低く抑えられており薬代の負担が減ります。

● ジェネリック医薬品に変更するには?
薬の種類、本人の体質・病状などによってジェネリック医薬品へ変更できない場合があります。

また、医療機関や薬局によっても取り扱うジェネリック医薬品が異なります。利用を希望する人は、必ずかかりつけの医師または薬剤師に相談してください。

● 「ジェネリック医薬品差額通知」を送付しています

筑紫野市国民健康保険被保険者で、ジェネリック医薬品へ切り替えることにより、切り替え前に比べて、安くなると思われる人に対して、毎月一回通知を送付しています。

薬をジェネリック医薬品に切り替えた場合に、どれくらい薬代(薬剤料)が軽減されるかを試算したのになりますので、切り替える際の参考資料として役立ててください。

● 自宅にお薬は残っていませんか?

薬局で処方してもらったお薬が残っている場合、次回薬局に持っていけば、その分を調整して減らすことができます。



お薬は医師や薬剤師から指示されたとおり服用しないと、かえって健康を害してしまいかねません。そこで、残っているお薬の整理と合わせて、有効活用(節薬)することで、処方するお薬が減り、負担も少なくなりますので、薬剤師に相談してください。

皆さんの健康管理と医療費を削減するために協力をお願いします。

● 対象となるお薬

他の病院、薬局で処方した薬でも、持ち込んで調整することができます。ただし、医師から処方箋が出されたものが対象です。市販の医薬品は対象になりません。

※お薬代がどれくらい安くなるかは状況によって異なります。詳しくは薬剤師に相談してください。

● 問い合わせ先 国保年金課 国保担当

第12回ペタンク大会出場者を募集します！

筑紫野市生涯学習フェスティバル・スポーツフェスタ2017ペタンク大会の出場者を募集します。

●日時 10月29日(日)、9時開会(8時30分受付)

●場所 筑紫運動広場

●対象 市内に在住、在学または通勤している人で「1チーム3人」で申し込み

●参加費 1チーム300円(当日支払)

●申込方法 電話またはFAXで「①チーム代表者氏名、②住所、③電話番号、④チーム名」をお知らせください。

●定員 先着64チーム



●申込期限 10月10日(火)まで
●申し込み・問い合わせ先 生涯学習課 スポーツ振興担当

☎(925)4802

▽FAX(923)0416

福岡県民手帳の購入予約を受け付けます

福岡県統計協会が発行する2018年版県民手帳の予約を受け付けています。

●種類・価格(税込み)

▽ハンドブック判(色黒のみ)

(縦210mm×横150mm) 1000円

▽標準判(色黒・茶・アイスグレー・バナナ)

紺※紺色のみ横罫式

(縦162mm×横84mm) 600円

▽ポケット判(色黒のみ)

(縦135mm×横73mm) 500円

●申込期限 10月2日(月)、17時まで

●申込方法 電話にて申し込み。

●申し込み・問い合わせ先 商工観光課



知っていますか？ 9月28日は世界狂犬病デー

●世界狂犬病デーとは

人と動物が共に幸せに暮らすために狂犬病が与える影響やその予防法などについて知ってもらうための日です。

●狂犬病って？

狂犬病ウイルスによる感染症です。人は、犬に噛まれることにより唾液からウイルスに感染し発症します。発症してしまうと効果的な治療方法はなく、ほぼ100%死亡する怖い病気です。

●狂犬病を防ぐ3つの約束

①飼いの登録をしましょう。

②年1回、飼いの犬に狂犬病予防注射を受けさせましょう。

③鑑札と注射済票を装着しましょう。

●問い合わせ先 環境課

9月20日～26日は動物愛護週間です

動物愛護週間は、広く皆さんに動物の愛護と適正な飼養について関心と理解を深めるために設けられた週間です。

普段から動物にふれあう機会のある人もない人も、この機会にぜひ、命の

大切さについて考えてみませんか？
●最後まで責任を持って飼いましよう

動物を虐待したり、捨てたりする行為は犯罪です。飼えなくなったときは、責任を持って新しい飼い主を探してください。

●不妊・去勢手術を受けさせましょう

繁殖を望まない場合には、飼い主の責任で繁殖制限をしてあげてください。
●周辺に迷惑を掛けないようにしましょう

動物のふん尿や毛などで公共の場所を汚したりしないように注意しましょう。特に、野生の猫、イノシシ、アライグマなどへの無責任なエサやりはやめましょう。

●散歩中のペットのふんは必ず持ち帰りましょう

●放し飼いはやめましょう

●巣から落ちた鳥のヒナや親とはぐれた動物の子どもなどを拾わないようにしましょう

人間の手が関わった動物は、野生に帰って生きていくことが非常に難しくなります。かわいそうと思うかもしれないですが、手を触れずに見守ってあげてください。

●問い合わせ先 環境課



平成29年7月九州北部豪雨災害

朝倉市を筑紫地区4市で支援

平成29年7月九州北部豪雨災害で甚大な被害を受けた朝倉市へ、筑紫地区4市（筑紫野市、春日市、大野城市、太宰府市）合同で見舞金を贈呈しました。

8月25日（金）に朝倉市役所で行われた贈呈式では、藤田陽三筑紫野市長が目録を読み上げ、芦刈茂太宰府市長とともに筑紫地区4市を代表して森田俊介朝倉市長に手渡しました。



森田朝倉市長（左）に目録を手渡す藤田市長（中央）と芦刈太宰府市長（右）

今回の取り組みは、福岡県市長会としてのつながりから筑紫地区4市で連携して行ったものです。

被害に遭われた皆様に心からお見舞いを申し上げます。一刻も早く日常を取り戻せるよう、筑紫野市においても今後も支援を続けていきます。

- 金額 各市250万円の計1千万円
- 問い合わせ先 秘書広報課

筑紫野市歴史博物館 ふるさと館ちくしの情報

秋の企画展 「近代筑紫野のにぎわい」展

秋の企画展では、鉄道・生糸・観光の視点から近代の筑紫野がにぎわった様子を紹介します。

明治22年、九州の地に初めて鉄道が開業し、二日市や原田にも停車場がつけられました。九州内陸部まで線路はつながり、人々や貨物を運ぶ手段の要となりました。

また、大正3年には、長野県の山十製糸が二日市に工場を設立したことで、機械による製糸業が始まりました。主要な輸出品であった生糸の生産数は福岡県有数となったようです。

さらに、鉄道とあいまって、武蔵温泉（現二日市温泉）が観光開発に力を入れ、多くの温泉宿が軒を連ねました。これらのにぎわいは、現代までの街づくりの一端を担い、大きな影響を与えてきたといえるのではないのでしょうか。

近代筑紫野の姿をぜひご覧ください。

- 会期 9月30日（土）～12月17日（日）※月曜日休館
- 場所 歴史博物館企画展示室
- 問い合わせ先 歴史博物館 ☎（922）1911

企画展関連講座を開催します

秋の企画展の理解を深めるため、関連講座を開催します。今回は、当展示会の企画者による、題して「近代筑紫野のにぎわい―九州鉄道の開通と山十組二日市製糸場―」。

秋の企画展の主要テーマに沿って、筑紫野の地がどのようなにぎわいをみせ、街づくりが行われてきたのか紹介します。

- 日時 10月7日（土）13時30分～15時30分（13時受付開始）
- 講師 小鹿野亮（歴史博物館職員）
- 場所 歴史博物館2階研修室
- 定員 先着70人
- 申込開始 9月22日（金）9時から
- 申込方法 電話または博物館窓口にて
- 申し込み・問い合わせ先 歴史博物館 ☎（922）1911

●日時 **10月6日(金)**
(18時～21時) ※雨天時は翌日順延

●場所 **天拝山・天拝公園**など(市内武蔵)

●内容

▽市内中学生によるご神火リレー(16時30分市役所スタート)

▽開会式(天拝公園)18時～

▽演芸(天拝公園)18時15分～

▽バザー(天拝公園)17時～

バザー券の購入は筑紫野市商工会にお問い合わせください。

※会場内での酒類の販売はしません。

▽花火(天拝公園)20時40分～

※当日の16時から、会場周辺が臨時交通規制になりますので、ご協力をお願いします。

※会場付近は駐車場が大変混雑しますので、公共交通機関をご利用ください。

●問い合わせ先

「二日市温泉と天拝山観月会」実行委員会事務局(筑紫野市商工会内) ☎(922)2361

筑紫野市観光協会 ☎(922)2421

●当日の問い合わせ先 筑紫野市役所☎(923)1111

第83回
二日市温泉と
天拝山観月会



カミーリヤ フェスティバル

健康意識を広め、福祉団体の活動を紹介し理解を得るため、カミーリヤフェスティバルを開催します。バザーや展示・ステージ発表など皆さんで楽しめるイベントです。皆さんの多くの参加をお待ちしています。

●ステージ発表

健康川柳入選者発表、健康体操、合奏、合唱など

●展示・体験コーナー

点字体験、体成分測定、ミニ手話教室、おもちゃ修理、拡大写本の紹介、タッチセラピー、ちびっこ薬剤師体験、マッサージ体験、ブラッシング指導、タッチパネルで認知症発見、食育カルタ体験、健康レシピ試食、アイマスク体験、各種健康相談、折り紙体験、骨密度測定、血管年齢測定、工作体験など

●物品販売

●屋外飲食バザー

●日時 **10月1日(日)** 10時～15時

●場所 **カミーリヤ、ほほえみタウン**

当日は、老人センターのお風呂を無料開放します。



カミーリヤ巡回福祉バスも通常運行します。



●問い合わせ先

健康推進課

☎(920)8611

いきいきスポーツ

筑紫野市民のスポーツの祭典！～市民体育祭～

スポーツやレクリエーションでさわやかな汗を流して、スポーツの秋を満喫しよう！

筑紫東小学校区

全員参加型地域対戦形式の運動会で盛り上がります。子どもから高齢者まで楽しめる種目を用意しています。

10/1

カ久光博、梅木勲、黒葛原緑

二日市小学校区

今年もやります！「人間ばんぱレース」、「区対抗リレー」。そして新種目もありますのでみなさん奮ってご参加ください。

また、未就学の子どもは風船とり(お菓子付)がありますのでぜひともおいでくださいね。

本田博志、南陽子

原田小学校区

参加者がさらに盛り上がるように新しい競技種目を検討中です。

得永良光、浅谷芳江

山家小学校区

山家の皆さん！スポーツの秋がやってきました。今年も熱く・楽しいプログラムを用意しています。

選手・応援盛り上げていきましょう！

丸田清代子、宮原豊和

筑紫小学校区

各行政区でイベントを開催します。みんなで盛り上がりスポーツの秋を楽しみましょう！

田川麻弥、斉藤京子、松石泰浩

二日市北小学校区

本年は体育館のみでスポーツフェスタを行います。得点競技、地区対抗の団体競技も新種目を用意してお待ちしています。みんなで盛り上がりましょう！

河村博、池増英治

二日市東小学校区

一番盛り上がる地区対抗リレー。小学生の部では、男女別ではなく低学年、高学年の部で競うので、結果にばらつきが出て得点に反映し盛り上がりがあります。

川上義昭、古代光廣、品川剛

山口小学校区

幅広い世代にも楽しんでもらえるような競技にしています。お楽しみ抽選会もあります。みんなで盛り上がりましょう！

浅田美智代、古瀬富美子、田原義和

天拝小学校区

地域(天拝坂区、塔原区、杉塚区、大門区)の交流を深めるために恒例になりました、グラウンドゴルフ大会を体育の日に行います。皆さんで盛り上がりましょう！

10/9

右橋政信、白木幸江、大坪徹紀

吉木・阿志岐小学校区

行政区対抗リレーでの新しい競技「タオルdeポン」、二人一組でスポーツタオルの両端を持ちボールを乗せて走って、次の二人にボールをタオルからタオルへリレーします。

百合野歌夜子、中山玲子、井上佳郁

今年も各小学校区単位で工夫を凝らした市民体育祭が開催されます。ぜひご参加ください。

※地域によっては、日程等変更になっている場合があります。日程等確認の上、ご参加ください。

●日付 **10月8日(日)**

●問い合わせ先

※筑紫東小学校区は10月1日(日)

各校区スポーツ推進委員または生涯学習課スポーツ振興担当 ☎ (925)4802へ

※天拝小学校区は10月9日(月)

8/8-12

一歩一歩を踏みしめて

つくし路100km徒歩の旅

今年で20回の節目を迎える「つくし路100km徒歩の旅」が行われ、小学4～6年生114人が参加。筑紫地区4市1町を5日間かけて歩きました。1日に約20kmを歩くハードな行程を、仲間と励ましあい、また地域の人たちの応援や差し入れに力をもらいながら、ゴールを目指します。

スタートの春日公園からゴールの太宰府天満宮まで、炎天下や突然の雨などの厳しい環境を乗り越えて歩き続けた経験は、この夏の大きな思い出と自信になりました。



感謝を込めて「いただきます!」



3日目、朝6時に山口小学校を出発した子どもたち



3日目のゴール、二日市小学校。達成感で自然と笑顔に

8/25

文化とともに復興を

筑紫野市文化学芸連盟 九州北部豪雨災害支援義援金

筑紫野市文化学芸連盟は活力ある地域の文化芸術の復興のために、演奏会や文化講座など、多岐にわたり自主的な活動を行っています。先日行われた自主事業の文化講演会「病気で…いくつかあるの?」で集まった参加費の一部を平成29年7月九州北部豪雨災害支援に役立ててほしいという申し出をいただき、この日、義援金として預かりました。日本赤十字社を通し、被災地支援に役立てます。



8/22

振り返り、そして前へ

8.22豪雨災害対策祈念集会

平成26年8月22日、筑紫野市を1時間に98.5ミリを超える豪雨が遅い、高尾川・鷲田川が氾濫。194棟が浸水しました。市では、この豪雨災害を忘れず、常に防災意識を高めるため、対策祈念集会を行っています。

また、この日、福岡県那珂県土整備事務所により行われている高尾川床上浸水対策特別緊急事業の工事の進捗状況についても説明がありました。9月2日には水道橋が平成橋へと名前を変えて開通されるなど、河川改修は確実に進んでいます。過去を振り返り、そして災害に強いまちづくりへ、前進していきます。

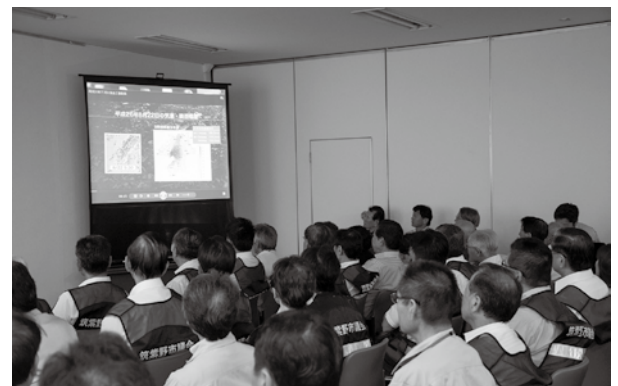

災害の記録をスクリーンに映し、振り返ります

8/27

訓練の成果を発揮、入賞を果たす

3回目となる福岡県女性消防操法大会が福岡県消防学校(嘉麻市)で開催され、県内の各自治体から8チームの女性消防隊が出場しました。筑紫野市女性消防隊は第1回大会から出場しており、3回目の出場となります。

この大会は、いかに早く、また規律正しく消火作業を行うことができるかを競うもので、軽可搬ポンプを使用して行われるものです。

強い日差しの中、暑さとの戦いにもなりましたが、選



手際よく火点に向かって放水を行う選手

手の皆さんは、意気盛んに日頃の訓練の成果を発揮していました。5月から訓練を重ねてきた筑紫野市女性消防隊は、迅速にホースを延長し、無駄なく給水、放水を行い3位入賞を果たしました。

出場した選手は「暑い中の訓練は大変でしたが、おかげで本番で力が発揮できたと思います。多くの人をサポートに感謝しています」と話していました。



3位入賞! 笑顔みせる筑紫野市女性消防隊の皆さん

第24回筑紫地区消防操法大会に 筑紫野市消防団が出場します

火災発生時の規律正しい動作や器具の適切な取り扱い、消火するまでの時間を競う、筑紫地区消防操法大会が開催されます。

筑紫野市からは、ポンプ車の部(山口分団)、小型ポンプの部(二日市分団)が出場します。

今回の筑紫地区(筑紫野市、春日市、大野城市、太宰府市、那珂川町)大会の上位チームが、来年度に開催される福岡県消防操法大会に出場することができます。

選手の皆さんは、日中は仕事をしながら夜間は厳しい訓練を6月から連日連夜行ってきました。筑紫野市の代表として出場する選手の皆さんの応援をお願いします。

【第24回筑紫地区消防操法大会】

●日時 9月17日(日)、9時開会

●場所 JA筑紫本店グラウンド(市内杉塚)



選手の皆さんへの応援をお願いします!

地域づくりをすすめたいという願いをこめて名付けました。

【問い合わせ先】生涯学習課（市内二日市南 1-9-3）
 ☎ 092(918)3535 / FAX 092(923)0416
 電子メール k-gakushuu@city.chikushino.fukuoka.jp

平成29年度 筑紫野市 生涯学習フェスティバル

パープルプラザフェスタ

～みる！創る！学ぶ！パープルフェスタ～



【生涯学習のマスコット
：マナビイ】

日時 10月21日(土)・22日(日) 10時～15時

会場 パープルプラザ(生涯学習センター・歴史博物館・市民図書館)
(市内二日市南 1-9-3)

問 生涯学習課 ☎(918)3535(代表)

筑紫野市、秋の恒例イベント「生涯学習フェスティバル パープルプラザフェスタ」を開催します。日ごろパープルプラザを拠点に活動している団体・サークルの皆さんの学習成果発表・活動紹介や、さまざまな体験学習など、イベントを通して市民の皆さんとの交流をはかります。期間中、屋外では物品・食バザーなども行います。どうぞお誘いあわせのうえ、お越しください。※詳しいパンフレットは10月中旬から、生涯学習センターほかで配布します。



内容

●オープニングイベント・開会式・表彰式

10月21日(土) 11時～12時

*吹奏楽演奏 [出演]九州産業高等学校吹奏楽部

●閉会イベント・閉会式

10月22日(日)14時30分～15時20分

*みんなで踊ろう！ [出演]MEGU-ヒップホップ



「つくしの
ロックロール」を
みんなで踊ろう♪

* 歴史博物館 *

*石包丁たいけん
*企画展「近代筑紫野のにぎわい」展(開催中～12/17)

* 市民図書館 *

*英語・訳詩の展示 *俳句の展示

※内容・時間等は都合により変更になる場合があります。

●体験・お楽しみコーナー

*陶芸体験 *新聞エコバッグ作り
*工作体験(プラ板、紙とんぼ、スライムなど)
*遊びの広場(昔あそび、はしリンピックなど)
*人権ぬり絵コーナー *社交ダンス体験
*ちくしの〇×(マルバツ)クイズなど

●ステージ発表・作品展示

*ダンス、太極拳、合唱、詩吟、体操
*絵画、書道、絵手紙、水墨画、生花など

●バザーコーナー

*パエリア、おにぎり、おでんなどの食バザー
*地元農産物、リサイクルバザーなど



平成29年度 筑紫野市 生涯学習フェスティバル 【全日程/会場】

☆カミーリヤフェスティバル(詳細は9.15号P.12参照)
10/1(日)10時～15時/所 カミーリヤほか
問 健康推進課 ☎(920)8611

☆ハーモニーフェスタ in ちくしの(詳細はチラシ参照)
10/22(日)13時30分～16時35分/所 文化会館
問 文化会館 ☎(925)4321

☆パープルプラザフェスタ
10/21(土)・22(日)10時～15時/所 パープル
プラザ(生涯学習センター、市民図書館、歴史博物館)
問 生涯学習課 ☎(918)3535(代表)

☆スポレクフェスタ(詳細は広報10.1号参照)
10/29(日)9時～15時/所 勤労青少年ホームほか
問 生涯学習課 スポーツ振興担当 ☎(925)4802

「もやい」とは、地域共同体をさしてあり、地域のふれあいや仲間づくり・連帯をあらわすことばです。お互いに交流・連帯して

竜岩自然の家主催講座

スポーツライミング教室^{きょうしつ} (後期)

- ◆日時 10月～2月の第1・3日曜日(10/15開講)
①少年の部: 10時～12時
②一般の部: 13時～15時
- ◆場所 竜岩自然の家 プレイドーム
- ◆定員 ①少年の部: 小学3年生～中学生、
②一般の部: 高校生以上・①②とも若干名
- ◆使用料 2,000円(後期: 10月～2月分)
- ◆申し込み方法 竜岩自然の家までハガキにて。
住所、氏名、年齢(小中学生は学年)を記入。
(申し込み多数の場合市民優先で抽選により決定)
- ◆申し込み期限 9月25日(月)消印有効

申し込み・問い合わせ先

竜岩自然の家
〒818-0001 市内柚須原 373-1
☎(921)3455



ちくしの文化講座・パソコン講座

何でも相談! スマホ・タブレット講座

スマートフォン、タブレットなんでもOK!
わからない事がいろいろあるけれど、周りに詳しい人がいない…。そんなご要望にお応えします。
習いたい機器をご持参ください。

- ◆日時 10月8日(日) 9時30分～12時30分
- ◆場所 生涯学習センター3階 パソコンルーム
- ◆受講料 1,020円 ※振り込み
- ◆講師 松田 政博さん
(パソコン教室「まなびの森」運営、講師)、
牟田 佳子さん(パソコンインストラクター)
- ◆対象・定員 パソコン初心者、成人・10人
- ◆申し込み期限 9月21日(木)
- ◆申し込み方法 電話で受け付けます。
(定員を超えた場合は抽選により決定します)

申し込み・問い合わせ先

生涯学習課「ちくしの文化講座」係
☎(918)3535(代表)



生涯学習ボランティアバンク

このゆびとまれ♪

参加費
無料

ボランティア活動に役立つ学習会です。10月はパープルプラザフェスタの工作体験学習会です。

10月の予定 ※申し込み、問い合わせは事務局まで

| 会場 | 日時 | 内容 |
|----------------|----------------------------|------------|
| 御笠コミュニティセンター | 10月2日(月) 13時30分～15時30分 | フェルトで作る匂い袋 |
| 二日市東コミュニティセンター | 10月10日(火) 10時～12時 | ペーパーグライダー |
| 山口コミュニティセンター | 10月11日(水) 13時30分～15時30分 | 押し花のしおり |
| 二日市コミュニティセンター | 10月12日(木) 10時～12時 | おきあがりお化け |
| 筑紫コミュニティセンター | 10月13日(金) 13時30分～15時30分 | 星形ストラップ |
| 山家コミュニティセンター | 10月16日(月) 13時30分～15時30分 | 壁のぼりモンスター |

※10月は筑紫南コミュニティセンターでの「このゆびとまれ」はお休みです。

☆あしきっこ子ども広場 10月はお休みです。

生涯学習ボランティアバンク事務局

(市内二日市南1-9-3 生涯学習センター内)

☎(918)3220(直通) FAX(918)3230

※開室時間: 月～金曜日9時30分～16時30分

山口コミュニティ運営協議会

やまぐち灯りウォーキング

参加費
無料

天拝湖総合公園まで約6キロのナイトウォーキングです。灯ろうの灯りを楽しみます。(雨天中止)

- ◆日時 9月30日(土) 17時～20時
受け付け16時30分～
- ◆集合場所 山口コミュニティセンター
- ◆対象・定員 どなたでも・先着100人
小学生以下は保護者同伴
- ◆持参物など 飲み物、タオル、懐中電灯
動きやすい服装、歩きやすい靴でご参加ください
- ◆申し込み方法 山口コミュニティセンター窓口、
電話、またはFAXで申し込みください。
(名前、住所、電話番号をお知らせください)
- ◆申し込み期限 9月22日(金)



【昨年のように】灯ろうでかいた「明日へ! We Love 九州」

申し込み・問い合わせ先

山口コミュニティセンター(市内大字古賀196-1)
☎(922)2551 FAX(922)2574

生涯学習センター 9月の休館日: 9月25日(月) 毎月第4日曜日は定例休館日 ☎(918)3535(代表)



ちようき しようせいひんあんぜんてんけんせいど
長期使用製品安全点検制度



平成21年4月1日から「長期使用製品安全点検制度」がスタートしました。

この制度は、長期間使い続けると経年劣化が生じ、火災などの重大事故を引き起こす可能性が高い製品について、メーカーが所有者に点検時期を通知して、事故を未然に防ごうというものです。

対象製品を購入する時、所有者登録をすると、点検時期にメーカーから点検通知が届きます。製造年月から8～11年程度で点検時期を迎えるものが多いので、制度が始まった平成21年に対象製品を購入した所有者の中には、メーカーから通知が届いた人も多いと思います。

点検は有料になりますが、安全のために点検を受けましょう。

●対象製品

平成21年4月以降に製造・輸入された製品
(屋内式ガス瞬間湯沸器、屋内式ガスふろがま、石油給湯機、石油ふろがま、密閉燃焼式(FF式)石油温風暖房機、ビルトイン式電気食器洗機、浴室用電気乾燥機)

●長期使用製品安全点検制度に便乗した詐欺に気をつけましょう

この制度では、所有者がメーカーに依頼してから点検を実施することになっています。

不審な訪問や電話があった場合は、メーカーに直接問い合わせるか、消費生活センターにご相談ください。

こちら110番! 筑紫野警察署情報



でんわ さぎ ちゆうい
二セ電話詐欺に注意!!

かんぶきんさぎ
還付金詐欺

- 役所、銀行員を名乗る
- 「保険料、医療費の払戻しがある」
- 期限の指定「今日まで」「期限が過ぎている」
- 取引銀行や残高を確認させる
- 携帯電話を聞きだす
- 人のいないATM(現金自動預払機)へ誘導する
- ATMを複数回操作させる



さぎ
オレオレ詐欺

- 風邪を引いた
- ポリプの手術をした
- 携帯の電話番号が変わった
- 会社の金が入ったかばんを盗られた
- 会社の金を使い込んだ
- 旦那がいる人に子供ができた
- 孫をかたることもある



その電話の相手は本当に「役所・銀行員・息子」ですか?
もう一度あなたの方から電話をかけて確かめてください。
**電話で「お金」は、すべて詐欺!
すぐに相談・110番!!**



お知らせ

第5回北部九州圏パソ
ントリップ調査

福岡県、佐賀県、北九州市、福岡市が主体となり、10月～12月に交通実態調査(パソントントリップ調査)を実施します。今後の交通計画や住みよいまちづくりなどを考えるため、北部九州圏内から約28万6千世帯を選出し、アンケート調査票を郵送しますので、ご協力をお願いします。

●問い合わせ先 福岡県都市計画課 ☎(643)3712

福岡県母子父子寡婦福祉
資金貸付制度

ひとり親家庭の子どもの進学を応援します。母子家庭の母、

電話番号案内

| | |
|----------------|-----------|
| 市役所 | (923)1111 |
| 上下水道料金総務課 料金担当 | (923)7111 |
| 上下水道工務課 給排水担当 | (923)7172 |
| 山口コミュニティセンター | (922)2551 |
| 筑紫コミュニティセンター | (926)2913 |
| 山家コミュニティセンター | (926)2809 |
| 御笠コミュニティセンター | (922)2601 |
| 二日市コミュニティセンター | (920)5123 |
| 二日市東コミュニティセンター | (918)5600 |
| 筑紫南コミュニティセンター | (919)8400 |
| 生涯学習センター | (918)3535 |
| 市民図書館 | (928)4343 |
| 歴史博物館 | (922)1911 |
| 人権文化センター | (926)4136 |
| カミリーヤ | (920)8000 |
| 文化会館 | (925)4321 |
| クリーンヒル宝満 | (926)5300 |
| 筑慈苑(火葬場) | (926)1892 |
| 社会福祉協議会 | (920)8008 |
| シルバー人材センター | (919)7755 |
| 筑紫野警察署 | (929)0110 |
| 筑紫野消防署 | (924)5034 |

7月の交通事故

市内の人身事故のみ

| | |
|-------|------------|
| ・発生件数 | 56件 (382件) |
| ・死者数 | 0人 (4人) |
| ・負傷者数 | 74人 (530人) |

死者・負傷者訳の主なもの

| | |
|--------------|------------|
| ・自転車 | 8件 (61件) |
| ・高齢者 (65歳以上) | 21件 (116件) |



飲酒運転事故件数 1件 (2件)
※()内は1月からの累計

父子家庭の父または寡婦が扶養している子の進学に必要な資金の貸付を行います。詳細は問い合わせてください。

●貸付金の種類 ①修学資金 高校、高等専門学校、短大、大学 または専修学校に修学させるために必要な資金 ②就学支度資金 小小学、中学、高校、高専、短大、大学または専修学校に入学させるために必要な資金

イベント

観光PV上映&講演会

長崎街道沿いの原田宿を歩きながらの案内や筑紫神社でのドローン撮影、国指定史跡五郎山古墳の魅力など映像を通してお伝えします。(入場無料)

●日時 11月19日(日)、13時受付、13時45分開場、14時～15時30分

●場所 イオンモール筑紫野3階イオンシネマ ●内容 講演「筑紫神社と五郎山古墳」上映会、抽選会 ●講師 竹川克幸さん(日本経済大学准教授) ●定員 先着100人 ●問い合わせ先 筑紫野市観光協会 ☎(922)2421

ふくおか介護フェスタ2017

介護技術の競技や漫画家・岡野雄一さんの講演など、介護についての理解を深めていただくためのイベントです。

●日時 10月29日(日)11時～16時30分 ●場所 パピヨン24 ガスホール(福岡市博多区) ●定員 先着500人 ●参加

ばしゅう

高齢者のパソコン教室

【写真の管理と加工】 ●日時 10月3日、10日、17日、24日(火曜日4日間)、9時30分～12時30分 ●場所 筑紫野市シルバー人材センターOA研修室(市内岡田、カミリーヤ南側ほほえみタウンC棟) ●内容 写真の取込、加工、印刷など ●受講料 5200円 ●対象 パソコンの基本操作ができる人 ●定員 先着12人 ※4人以下の場合

●日時 10月15日(日) ●場所 山口小学校体育館 ●参加資格 協会登録チーム、市内在住、通勤、通学および市内の中学校、高校を卒業した人で編成したチーム ●参加費 4千円 ●申込期限 9月30日(土)まで ●代表者会議 10月7日(土)19時30分、山口コミュニティセンター ●申し込み・問い合わせ先 筑紫野市バレーボール協会(米倉) ☎(929)33662

博多座「市民半額観劇会」

11月公演「夫婦漫才」(出演 大地真央ほか)が半額で観劇できます。

●日時 11月6日(月)11時、7日(火)11時、8日(水)11時、9日(木)11時、11日(土)16時

●場所 博多座(福岡市博多区下川端町) ●料金 A席6500円(手数料等別途) ●定員各100人(応募多数の場合抽選)

●申込方法 ハガキに希望日時(一通り公演)、参加人数(2人まで)、郵便番号、住所、氏名、年齢、電話番号を記入し、9月23日(土)までに〒810-8799 日本郵便(株)福岡中央郵便局留「市民半額会」へ郵送。当選ハガキ9月26日(火)発送予定。 ●問

い合わせ先 日本演劇興行協会 市民半額会事務局 ☎(751)82558(平日10時~18時)

産廃処分場周辺観察会

産廃連では、市民の皆さんと観察会や学習会などを行っています。

●日時 10月7日(土)、9時30分~13時 ●集合場所 生涯学習センター1階女性情報ラザ

●内容 処分場周辺の簡易水質検査、水道企業団浄水場でのきき水 ●定員 先着30人 ●申込方法 電話・FAXで申し込み ●申し込み・問い合わせ先 県営山神ダム上流域産業廃棄物処理場対策連絡協議会事務局(井上) ☎090(307)7

255 / FAX(925)68990

介護職員初任者研修

●日程 11月2日(木)~12月11日(月) ●場所 福祉研究カレッジ天神校(福岡市中央区)

●対象者 おおむね40歳~64歳までの求職者 ●定員 24人 ●受講料 無料 ●申込期限 10月24日(火)まで ●申し込み・問い合わせ先 福岡県中高年就職支援センター ☎(477)6088

健康21世紀福岡県大会

●日時 10月22日(日)、10時~17時 ●場所 明治屋産業びつくり市(直方市) ●内容 松村邦洋(タレント)トークショー、相談、体験コーナーなど ●問い合わせ先 県健康増進課 ☎(643)32699

小学生・高校生のための冬休み海外研修交流事業

費用など詳細は問い合わせください。

●内容 ホームステイ、クリスマス体験、英語研修、文化交流など ●研修国 オーストラリア、カナダ、サイパンなど ●日程 12月24日(日)~平成30年1月4日(木)の6~10日間

●対象 小学3年生~高校3年生 ●定員 各15人 ●申込期限 11月1日(水)まで ●申し込み・問い合わせ先 国際青少年研修協会 ☎03(6417)9721 / HP: <http://www.kykc.jp>

県立輝翔館中等教育学校募集要項説明会

●日時 10月7日(土)、受付9時30分、10時~11時30分※事前申込不要 ●場所 大野城まどかぴあ ●内容 学校紹介、募集要項および志願手続き説明など ●問い合わせ先 同校(久留米市黒木町) ☎0943(42)1917

サークル

会費など詳しくは各サークルに直接問い合わせください

毛筆

筆を持つ時間を一緒に楽しませませんか。 ●日時 第1水曜日、10時~12時 ●場所 二日市東コミュニティセンター ●問い合わせ先 大人の毛筆教室(阿部) ☎090(9479)1591

そらだん(無料)

健康相談

こころや体の健康づくりについて、保健師、管理栄養士、健康運動指導士が相談に応じます。希望する日の1週間前までに予約してください。

●日時 平日の9時~12時・14時~17時 ●場所 カミリーヤ ●申込方法 電話またはFAXで申し込み ●申し込み・問い合わせ先 健康推進課 ☎(920)8611 / FAX(926)6006

在宅心身障がい児(者)の本人による本人のための相談会

●日時 10月2日(月)、9時30分~11時※参加無料、申込不要 ●内容 「地域で生活しながら将来的になる一人暮らしへの不安を安心して生活を送るために」 ●講師 高原勝利さん(高齢者・障害者安心サポートネット) ●対象者 家族、相談支援事業所、居宅介護事業所、ボランティア、地域の人など ●場所・問い合わせ先 はーと&はーと(市内岡田ほほえみタウンA棟) ☎(926)0613

従業員のための保育園をつくりませんか?

企業主導型保育事業助成金 平成29年度第二次募集

企業主導型保育事業とは、一般事業主(子ども・子育て拠出金を負担している事業者)が事業所内保育施設を設置する場合、国が整備費・運営費の助成を行う事業です。

※助成を受けるためには一定の要件があります。まずはポータルサイトから実施要綱などご確認ください。

●応募期限

9月29日(金)、17時30分まで

●企業主導型保育事業ポータルサイト

<http://www.kigyounaihoiku.jp/>





育児相談

保健師・助産師・管理栄養士・歯科衛生士・保育士・看護師が、子育てに関するいろいろな相談に応じます。(計測のみも可)

●日時 10月4日(水) ●受付時間▽午前部 9時45分～10時30分 ▽午後部 13時～14時 ※事前予約はできませんので、参加する時間帯に受付してください。 ●場所 カミィリヤ1階多目的ホール ●対象 就学前の子どもと保護者 ●持参品 母子健康手帳 ●問い合わせ先 健康推進課 カミィリヤ内 ☎(920)8611

介護を考える家族の会による認知症・介護相談

認知症に関する疑問や介護の仕方、本人への接し方、また介護負担の悩みなど、一緒に分かち合い、再び元気が出せるようお気軽にご相談ください。(予約不要)

●日時 9月15日(金)、10時～15時(毎月第3金曜日に開催予定) ●相談方法 面談 ●場所 市役所第一別館1階第12会議室 ●問い合わせ先 高齢者支援課

弁護士による法律相談

●相談内容 金銭・不動産・相続などの日常生活の法律相談 ●利用者 市内在住の人 ●相談場所 福岡県弁護士会 二日市法律相談センター 市内二日市北1-3-8 ●利用回数 年度内1回まで ●利用方法 ①総務課へ電話で申し込む、②紹介状を受け取る、③二日市法律相談センターに電話し、相談日時を予約する。相談時間は30分程度です。※金銭相談のうち「多重債務の相談」は紹介状は不要です。直接、二日市法律相談センターへ問い合わせください。 ●受付開始 10月2日(月)、8時30分～※毎月先着20人まで。 ●今回の受付は10月分です。 ●申し込み・問い合わせ先 総務課 総務担当 ☎(923)1111

定例行政相談

●相談内容 国の仕事、県・市町村が国から委任されて行っている仕事や国の補助金を受けて行っている仕事などについての意見・苦情・要望などの相談 ●日時 10月4日(水)、13時～16時 ※予約不要 ●場所 市役所第三別館第14会議室 ●問い合わせ先 総務課総務担当 ☎(923)1111

「法の日」無料相談会

●日時 10月1日(日)、10時～15時 ※予約不要 ●場所 二日市コミュニケーションセンター ●相談内容 境界問題、土地の分筆など ●問い合わせ先 福岡県土地家屋調査士会筑紫支部 ☎(929)2230

全国一斉!法務局休日相談所

●日時 10月1日(日)、10時～15時 ●場所 福岡法務局本局(福岡市中央区) ●相談内容 土地・建物の相続登記、境界トラブル、人権問題など ●予約

緊急漏水時の水道当番業者

●水道当番業者(9月後半)

| 日程 | 業者名 | 電話番号 |
|-------------|----------|-----------|
| 9月15日～9月17日 | 林田建材(株) | (924)2345 |
| 9月18日～9月24日 | (有)太成興業 | (921)3239 |
| 9月25日～9月30日 | (有)ムサシ工業 | (928)3867 |

●問い合わせ先 上下水道工務課 ☎(923)7112

9月の納税と納付

| | |
|------------|-----|
| 固定資産税 | 第3期 |
| 都市計画税 | 第3期 |
| 国民健康保険税 | 第4期 |
| 介護保険料 | 第4期 |
| 後期高齢者医療保険料 | 第3期 |

期間 9月4日(月)～29日(金)、9時～17時 ●予約・問い合わせ先 福岡法務局民事行政調査官室 ☎(721)9383

家庭児童相談室

経験豊富な家庭児童相談員が、子どもに関わる相談に応じます。 ●日時 平日の9時～16時 ●場所 市家庭児童相談室 ●問い合わせ先▽子育て支援課 ☎(923)1111▽相談室 直通 ☎(921)1308

青少年電話相談室ヤングテレフォンちくしの

●開設日時 月～土曜日(祝日除く)、10時～18時 ●相談電話番号 ☎(923)7773 ●メール相談 市ホームページ相談受付専用フォームから受付

年金相談

●日時 月～金曜日(祝日除く) ●場所・問い合わせ先 市国民保年金課 年金担当窓口 ☎(923)1111

編集後記

「もともと地上には道はない。歩く人が多くなれば、それが道になるのだ。」 (魯迅「故郷」より) 「くし路100km徒歩の旅」を取材後、中学生の時に国語の教科書に載っていた小説の一節を思い出しました。これからの人生という旅路を歩くとき、きつとこの経験が生きてほしい。自分なりの道を開拓してほしいものです。参加者の皆さんお疲れ様でした! (広報広聴担当 木村)

子育て情報

■子育て支援センター ☎(922)7287 ■ファミリー・サポート・センターちくしの ☎(921)1396 ■つどいの広場「つくしのこ」 ☎(408)7776

あそびの広場 「キラリ笑顔で外遊び」

外遊びは、健康な体をつくるための土台となります。秋の風を感じながら、親子で外遊びを楽しんでみませんか。色々な遊びのコーナーも準備しています。動きやすい服装でご参加ください。(参加無料、雨天中止)

- 日時 10月16日(月)、10時～11時(受付9時45分～)
- 場所 天拝公園(市内武蔵)
- ※公園横の駐車場が満車の場合は九州自動車道下の大門高架下駐車場をご利用ください。(4時間無料)
- 対象 市内在住の0歳～就学前の子どもとその保護者
- 内容 体操、かけっこなど
- 持ってくる物 名札、お茶、帽子、タオル
- 申込方法 電話で「①保護者氏名、②子どもの氏名・年齢、③連絡先」をお知らせください。
- 申込期間 10月2日(月)～10月6日(金)
- ※貴重品は各自で管理してください。
- ※雨天時は中止です。市ホームページにてお知らせします。
- 申し込み・問い合わせ先 子育て支援センター
☎(922)7287(平日8時30分～17時)

ファミサポ学習会 「幼児安全法 AEDの使い方」 を開催します

万が一の事故から子どもを守るために幼児安全法を学びませんか。いざという時に慌てず対応できるように、実技を交えて楽しく学びます。

- ファミリー・サポート・センター(ファミサポ)では、子どもの遊びや心理・健康などについて、学習会を開催しています。ファミサポの会員以外の人でも参加できます。
- ※AED…自動体外式除細動器
 - 日時 10月18日(水)、9時30分～12時30分(受付9時15分～)
 - 場所 生涯学習センター軽運動室
 - 講師 日本赤十字社
 - 申込方法 ファミサポに電話またはFAXでお申し込みください。
 - ※子ども同伴では受講できません。託児(無料)の利用を早めに申し込んでください。
 - 問い合わせ先
ファミリー・サポート・センターちくしの
☎・FAX(921)1396(平日9時～18時)

9月24日(日)

- ☎ 福岡大学筑紫病院 俗明院 ☎(921)1011
- ☎ 青柳外科医院 二日市南 ☎(922)2770
- ☎ 福岡大学筑紫病院 俗明院 ☎(921)1011
- ☎ 吉川レディースクリニック 二日市北 ☎(918)8522
- ☎ 福岡大学筑紫病院 俗明院 ☎(921)1011

内科と外科、小児科の平日夜間当番医は、市役所・消防署に問合せください。

小児救急電話相談

19時～翌朝7時

☎#8000

休日・夜間の急な子どもの病気の対処に迷ったときの電話相談です。携帯電話からも可。

歯科休日急患診療

診療時間は9時～16時

休日急患歯科診療所 春日市 (571)0118
※全ての日曜日・祝日・お盆・年末年始の歯科急患に対応しています。

休日の当番医

診療時間は9時～17時
(小児科は9時～23時)

- 病院などの都合で変更されることがありますので、市役所または消防署☎(924)5034で事前に確認してください。

9月17日(日)

- ☎ 森園医院 春日市 ☎(571)3373
- ☎ かなえ整形外科 大野城市 ☎(583)3313
- ☎ 牛島産婦人科医院 太宰府市 ☎(921)2511
- ☎ 福岡徳洲会病院 春日市 ☎(573)6622

9月18日(月)

- ☎ 丸山病院 太宰府市 ☎(922)9001
- ☎ 島本脳神経外科医院 太宰府市 ☎(555)9940
- ☎ 永川産婦人科医院 紫 ☎(922)3164
- ☎ 福岡大学筑紫病院 俗明院 ☎(921)1011

9月23日(土)

- ☎ 樋口病院 春日市 ☎(572)0343
- ☎ 白水乳腺クリニック 春日市 ☎(588)1003
- ☎ 早瀬川医院 二日市中央 ☎(924)3531
- ☎ 福岡徳洲会病院 春日市 ☎(573)6622



9月

生まれ

お誕生日 おめでとう!



なかやま りよ
中山鈴葉ちゃん 1歳
(9月14日生まれ) 筑紫



いつも元気で笑顔のりよちゃん、これからもお兄ちゃん達と仲良くスクスク育ってね♡

いのうえ まさき
井上優希ちゃん 1歳
(9月14日生まれ) 石崎



いつもニコニコかわいいまーくん。たくさん食べて大きくなるうね。パパママより

かねこ はやと
金子 隼ちゃん 1歳
(9月10日生まれ) 筑紫



隼君★お誕生日おめでとう♡一緒にたくさん笑って元気いっぱい♪強い男の子になろうね♡♡♡

まき ひかる
槇木 滉ちゃん 1歳
(9月27日生まれ) 阿志岐



諦めないいで何でもがんばるひかる★その心と笑顔を大切に、これからもキラキラ輝いてね♡

きかわ おうり
木川央理ちゃん 1歳
(9月1日生まれ) 原田



1歳おめでとう★生まれてきてくれてありがとう♡大好きなお姉ちゃんとすくすく育ってね♪

とよま ゆづき
遠山結月ちゃん 2歳
(9月9日生まれ) 俗明院



2歳おめでとう♡いつも元気でわんぱくな結月♪これからもお兄ちゃんと仲良く成長してね。

たなま ちゆり
棚町百莉ちゃん 3歳
(9月28日生まれ) 原田



ゆり♡3歳おめでとう♪毎日お手伝いありがとうお話上手になったねこれからもよろしくね♡

さくらば ゆうと
櫻原悠隼ちゃん 3歳
(9月20日生まれ) 天山



ヒーローごっこが大スキ♡毎日元気一杯な正義の味方悠隼★3歳のお誕生日おめでとう★

おおや りょうすけ
大矢怜ノ輔ちゃん 3歳
(9月9日生まれ) むさし丘



怜ノ輔、お誕生日おめでとう♪これからも、兄弟仲良く、明るく元気に成長してね★大好き♡

あらか あつと
荒木敦翔ちゃん 3歳
(9月9日生まれ) 武蔵



3歳おめでとう♪その笑顔と元気で、どんな事も乗り越えていきます★のびのび成長してね★

かい いづる
甲斐葦弦ちゃん 3歳
(9月2日生まれ) 二日市北

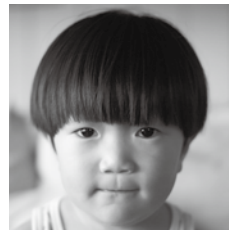

我家の3番目のアイドル♪元気いっぱい大きくなあれ♡お誕生日おめでとう♡パパ★ママより

さかお こたろう
坂尾虎太郎ちゃん 3歳
(9月16日生まれ) 桜台



Hey! Say! JUMPの大ちゃんが大好きな虎太郎♡またコンサート行くこうね。

●このコーナーの申込方法 ★コーナー名、子どもの名前(漢字、ふりがな)、誕生日(年月日)、保護者氏名、住所、電話番号を記載して申し込みください。★定員24人(各号12人、超えた場合は抽選)※電話では受付していません。★1月生まれは、10月1日(日)～20日(金)に受け付けます。

★申込先 ▼電子メール hishokouhou@city.chikushino.fukuoka.jp ▼FAX(923)5391 ▼郵送 〒818-8686(住所記入不要) 筑紫野市役所秘書広報課あて ★3歳まで ※申込時には、写真・コメントの添付は不要です。

| 女性センター相談室(無料) お気軽にご相談ください。 | | |
|--|------------------------------|--------------------------------|
| 相談窓口 | 相談内容 | 相談日時 |
| 総合相談 | ◆電話相談 ◆面接相談(要予約) | 夫婦、DV、家族、職場での問題、人間関係や生き方について |
| 女性弁護士による法律相談 | ◆面接相談(要予約) 13時～16時[1人30分] | 夫婦、DV等人権侵害、相続、金銭や不動産など法律に関する問題 |
| ●申し込み・問い合わせ先 男女共同参画推進課 ☎(918)1311 ※10月20日(金)・23日(月)は休館 | | |

ちくし女性ホットライン(無料)

身近な人からの暴力やセクハラなどについて

◆電話相談 (祝日・年末年始を除く)
月・水～金曜日 12時～19時、
土曜日 10時～17時

●相談電話番号 ☎(513)7335

福岡県あすばる女性相談ホットライン(無料)

上記総合相談の時間外はこちらへ

◆電話相談 ◆面接相談(要予約)
毎日 9時～17時(金曜日18時～20時30分も可)
(8月13日～15日、年末年始を除く)

●相談電話番号 ☎(584)1266

文化の風が吹くまち ちくしの
文化薫道

問い合わせ先／文化情報発信課(歴史博物館内)

☎(927)8419

「其の二十一」
地域を見守る木

立明寺のタブノキ

のびやかに枝を伸ばし、青々と葉を茂らせた大木。今回はとある個人宅の庭先で大事にされた、地域を見守ってきた「立明寺のタブノキ」についてご紹介しましょう。

この木がいつ芽を出したのか定かではありませんが、大き



地域を見守る大木「立明寺のタブノキ」

や樹皮のザラつきなどから老木の域に入っているようです。樹高が16・4mあり、県内で有数の大木であるため、平成13年に県の天然記念物に指定されました。その際に幹回りは、標準が1mであるのに対して4・3mもありました。昨年計測した際には、さらに約80cmも成長しており、今後は上に伸びるのではなく横に大きくなっていくようです。

タブノキの一年は、常に緑の葉を茂らし変化がないように見えませんが、実は刻々と成長しています。葉は先がとがった卵形で、表面は皮を磨いたようにつやつやしています。しかし、春に出てくる若葉はうっすらと赤く、同時に黄緑色のごく小さな花が咲きます。その後1cm程度の赤い実となり、夏に黒く熟します。この実は「説には



色づく新芽

アボカドに似た味がするといわれています。そして、冬の間に春へむけて力を蓄えるのです。

タブノキは全部が余すところなく利用され、人々の暮らしに深く関わっていたようです。木材は緻密で強く、耐水性や耐塩性があるため、船や建具に使われました。樹皮は煎じて染料となり、その発色は赤みがかつた美しい茶色です。樹液は粘性があり、これを乾燥させた「タブ粉」が蚊取り線香の素材になりました。

立明寺のタブノキがなぜここに立っているのか、その理由は分かりません。ひとつ確かなことは、変わりゆく風景の中で、これからも地域に根差し、人々の営みを静かに見守ってくれるということでしょう。

