

元気な筑紫野市を発信する情報誌

広報

ちくしの



2022
10
No.1197

〈特集〉
ウクライナ^{ひと}の人たちへの^{りかい}理解と^{しえん}支援を





9月11日(日)、「ちくしのミュージックフェスタ with DA・N・KA・I」が文化会館で行われ、384人が参加しました。

昭和を彩った懐かしのメロディーや出演者の話に、参加者も出演者も、会場が一つになって楽しんだ一日でした。

人の動き (8月末日現在)

人口	106,183人	(+73)
男性	50,764人	(+50)
女性	55,419人	(+23)
世帯数	47,369世帯	(+66)

※() は前月比

8月の交通事故

市内の人身事故のみ

- ・発生件数 31件 (238件)
- ・死者数 0人 (0人)
- ・負傷者数 40人 (308人)

死者・負傷者訳の主なもの

- ・自転車 4件 (34件)
- ・高齢者 16件 (74件)
(65歳以上)



飲酒運転事故件数

0件 (0件)

※() 内は1月からの累計

広報 ちくしの

CONTENTS

2022年10月1日発行

- 3 市制施行50周年記念事業
- 4-5 フォトコンテスト結果発表
- <特集>
- 6-7 ウクライナの人たちへの理解と支援を
- 8 市内の事業の状況をお知らせします
- 9 新型コロナウイルスワクチン最新情報
- 10-11 インフルエンザ、高齢者肺炎球菌の予防接種
- 12-15 市役所からのお知らせ
- 16-17 コミュニティの力
- 18 こんにちは健康運動指導士です
- 19 TUNAGU II
- 20 図書館くらぶ
- 22-23 生涯学習情報もやい
- 24-25 ちくしのクリップ
- 27-31 お知らせコーナー
- 32 子育て情報/子育てのひろば
- 33 お誕生日おめでとう!

市ホームページの記事ID検索で情報をより詳しく!

IDのついた記事は、市ホームページ上部の「記事ID検索」へ番号を入力することで、より詳細なページや関連情報のページを表示できます。

スマートフォンの場合は、「検索・補助機能」から「記事ID検索」に入力してください。





これまででも、これからも、このまちと。

筑紫野市は昭和47(1972)年に市制を施行し、令和4年4月1日をもって市制施行50周年を迎えました。

令和4年度は、記念式典や特別記念事業など、さまざまな催しを予定しています。

問 企画政策課 企画政策担当

「フードドライブ」を実施しました

筑紫女学園大学の学生の皆さんと協力して、8月28日(日)にゆめタウン筑紫野で、フードロス削減を目的とした取り組み「フードドライブ」を実施しました。当日は多くの皆さんが食材を持ち寄り、45品目472点が集まりました。

集まった食材などは「ふくおか筑紫フードバンク」を通じて、子ども食堂や支援を必要とする人へ配布します。



△家庭で余った食材を持ち寄ってもらいました



△集まった食材は「ふくおか筑紫フードバンク」へ

二日市温泉「御前湯」に温泉絵が掲示されました

銭湯絵師の田中みずきさんを招き、市内小学生とともに制作した温泉絵を、8月18日(木)から二日市温泉「御前湯」の男湯・女湯の浴室に掲示しています。



△「御前湯」に飾られている温泉絵(男湯)

「物産販売会」を開催しました

筑紫野市商工会の協力のもと、9月3日(土)、4日(日)にゆめタウン筑紫野で、「物産販売会」を開催しました。「物産販売会」には市内五つの事業所が出店し、にぎわいました。



△「物産販売会」の様子

市制施行50周年記念
特設ウェブサイト

HP <https://chikushino50th.jp/>



筑紫野市市制施行50周年記念

フォトコンテスト けっか はっぴょう 結果発表

3月1日～6月30日の期間、「未来に伝えたい筑紫野」をテーマに写真を募集しました。たくさんの応募ありがとうございました。

801点の応募の中から選ばれた、22点の入賞作品を発表します。

準
グランプリ



「楽園」(阿志岐) 数本 悉刃さん

グランプリ



「楽しい時間」(あじさい園) hobby_actさん

準
グランプリ



「花見」(西吉木) 戸曾 美成さん

「ほうけんぎょう」(西小田) ▶
rs.ayphotoさん



優秀賞



「ちょっと休憩」(上古賀)
かおりんさん



「気になる手」(天拝公園)
a_k_i_photoさん



◀「筑紫野の春」(天拝公園)
鬼塚 陽子さん

入 選



「御笠・夏の朝景」(阿志岐)
渡部 彰子さん



「長者の藤と星空」(武蔵寺)
岡 寛文さん



「仰ぐ雪の宝満山」(阿志岐)
遠山 博行さん



「伝統の女みこし」(二日市八幡宮)
山本 和弘さん



「さくらふぶきとかがみの池と天
拝山」(天拝公園)あらたさん

「タイトル」、(撮影場所)、名前・
ニックネームを表示しています。
入賞作品は、特設ウェブサイトでも
見ることができます。

HP <https://chikushino50th.jp/>



「9月の空」(常松)
矢野 国博さん



「遊ぶ子供」(天拝湖)
sigmaさん



「紫陽花ツアー」(あじさい園)
UZOUさん

天拝の郷賞



「不変の美しき筑紫神社」
(筑紫神社)ritsuko_yokol1さん



「お昼寝」(天拝公園)
@kazu.a_sakuraさん



「コロナに負けるな阿志岐子」
(阿志岐)田中 昭一郎さん



「冷水トンネル通過」
(下西山)ansett747さん



「神木公孫樹の黄色の絨毯」
(二日市八幡宮)やまちゃんさん



「春爛漫」(天拝公園)
tmtmmama00さん



「きみを想う。」(武蔵寺)
pocoakiさん

特集

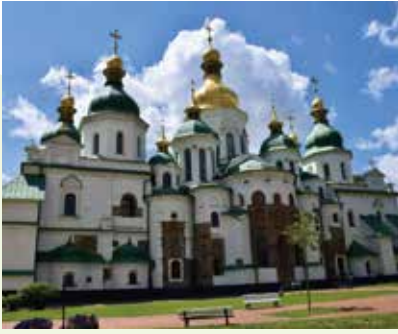

▲ウクライナの首都キーウの世界遺産
聖ソフィア大聖堂

ウクライナの人たちへの 理解と支援を



問 秘書広報課

軍事侵攻により 多くの人が避難

令和4年2月24日、ロシアはウクライナに対し軍事侵攻を開始しました。

テレビやインターネットの報道では、軍事侵攻による爆撃などによって破壊された街や困難に直面しているウクライナの人々が映され、多くの犠牲が出ていることが報じられています。また、700万人以上の人々が難民となりヨーロッパにわたっているときられています。(令和4年9月現在、DZHCRC(国連難民高等弁務官事務所))

避難民学生の 受け入れを表明

日本経済大学は、今年の3月、学術協定を結ぶウクライナのキウ国立言語大学で日本語を学ぶ学生の受け入れを表明しました。ロシアによる侵攻を受け、避難民となったウクライナ人学生68人が来日し、日本経済大学へ入学しま

した。約1年間、学生全員が筑紫野市に転入し、市内にある日本経済大学の寮で生活し、日本語や日本文化、経営学などを学んでいます。

放課後児童クラブで 子どもたちとふれあう

8月、学校は夏休みとなり、市立小学校で放課後児童クラブ(学童保育所)を運営する「ちくしっ子ネットワーク」から、放課後児童クラブ支援員のアシスタントとして、一時的に働いてみては、と大学に募集が



▲放課後児童クラブで児童と遊ぶワレリヤさん

ありました。これに対し、希望した学生が筑紫小学校の放課後児童クラブ「どんぐりクラブ」で8月中旬から月末まで子どもたちの活動や学習の補助を行いました。

ウクライナ人学生に 話を聞きました

話を聞いたのは、どんぐりクラブで働いた、キウ国立言語大学3年、ウクライナのキウ市出身のワレリヤ・リピナさん(以下「ワレリヤさん」(19))と、同じく2年でジトミル市出身のヴェリチェンコ・エリザヴェータさん(以下「リーザさん」(18))です。

二人は、キウ国立言語大学の学生で、ロシアの軍事侵攻が始まり、日本経済大学が無償でウクライナからの学生を受け入れていたことを知って申し込み、3月に来日しました。

日本に来るためにウクライナを出国、ポーランドやスイスを経由し、東京で乗り換え、不安な中、長い時間をかけて福岡まで来たそうです。



▲インタビューに答えるリーザさん(左)とワレリヤさん(右)

日本の子どもたちと接して

筑紫小学校の放課後児童クラブの募集を知ったとき、日本の子どもたちと接する仕事をしたいと思って申し込みました、という二人。

子どもたちとは折り紙をしたり、絵を描いたり、鬼ごっこをしたり、日本の遊びを通して交流をしたそうです。

子どもたちの印象を聞くと、最初は恥ずかしがって慣れませんでした。が、話したり遊んだりしてお互いをよく知ること、とても親切にしてくれたそうです。また、子どもたちは新しいことを積極的に学ぼうとし、ウクライナにも興味を持っていたということです。

身近なところで戦争が起きていた

キーウ市では戦争をしている音が響き、とても怖かったといいます。キーウ市から西に130キロメートル離れたジトーミル市では学校やガソリンスタンド、飛行場が

爆撃を受け、リーザさんはロシアのミサイルや戦闘機を見たそうです。ウクライナでは、戦争の影響で学校ではインターネットを利用したオンライン授業が行われていましたが、9月からは地下などで授業ができる場所があると、学校を再開しているそうです。

日本の人たちに望むこと

最後に、日本の人たちに望むことを聞いてみました。

「もっとウクライナに関心を持って、ウクライナのニュース、世界のニュースを見て、ウクライナの状況を知ってほしいです」と話していました。

* * *

戦争は、遠い国で起きているのではなく、私たちが住む市内に避難してきたウクライナの人たちがいるということ。考えを聞き、お互いをよく知ることが理解につながり、支援につながるのだと考えます。(本インタビューは8月末に行いました)

興味があるということです。ウクライナでは、多くの人のなごみのあるものから最近のものまで日本のアニメが放送されており、若い人を中心に人気があり、日本のことを学ぶ人が多いそうです。

キーウ国立言語大学で日本語を学んでいたのは、もともと日本に興味があったからでした。きっかけを聞くと、ワレリヤさんは、先生から教わった「愛」の漢字の美しさに感動したことで日本語を勉強したい、と思ったそうです。将来は日本語と英語の教師をめざしています。リーザさんは、日本の文化が大好きで日本語を勉強しています。特に神社に興味があるということです。

ウクライナ人道危機救援金にご協力を

ウクライナ各地で激化している戦闘により、多くの市民が緊張と不安の中で過ごしています。海外で大規模な紛争や災害が起こったときは、救援金を受け付けています。

問 生活福祉課 地域福祉担当

●募金箱設置場所

市役所総合案内、市生活福祉課、生涯学習センター、カミーリヤ、市民図書館、勤労青少年ホーム、農業者トレーニングセンター、文化会館、各コミュニティセンター



知らない
市内の事業の状況を
お知らせします

J R二日市駅のトイレ が新しくなりました

J R二日市駅待合室のトイレが新しくなり、各トイレにベビーベッドなどを備え付け、多目的トイレはオストメイト対応としています。いつまでもきれいに快適に使っていただけるよう、皆さんのご協力をお願いします。



▲各トイレにベビーベッドとベビーチェアを設置しています

J R二日市駅西側乗降口の 工事を行っています

二日市の新たな玄関口となるJ R二日市駅西側乗降口を年内開設予定で進めています。乗降口の新設工事にあわせて、駅前広場や自転車駐車場の設置工事も行っています。



▲着々と工事が進むJR二日市駅西側乗降口

筑紫小学校で校舎増築 工事を行っています

筑紫小学校の児童数増加に対応するため、プレハブ校舎の建設を行っています。プレハブ校舎は2階建てで普通教室8教室として令和5年度からの運用を予定しています。工事の実施には万全を期していますが、児童の安全のため皆さんのご協力をお願いします。



▲基礎部分をつくる工事をしています

小中学校のトイレ改修工事が 完了しました

今年度予定していた市立小中学校9校のトイレ改修工事が完了し、3年かけて行ってきた全市立小中学校校舎のトイレの洋式化・乾式化工事が完了しました。教育環境を整えることで、子どもたちが快適で楽しい学校生活を過ごせる一助となることを期待しています。



▲改修されたトイレ(二日市東小学校)

最新情報

新型コロナワクチン

問 新型コロナワクチンコールセンター
0570(020)707(ナビダイヤル)

小児(5歳～11歳)ワクチン接種の3回目が始まりました

小児ワクチン接種の3回目が始まりました。2回目接種日から5カ月経過した人が接種できます。1・2回目接種後、時間経過とともに低下した発症予防効果が、3回目接種により回復すると報告されています。

対接種日時点で、5歳～11歳(12歳の誕生日の前々日まで)の子どもで、2回目接種日から5カ月以上経過した人

●ワクチンの種類 ファイザー社の5歳～11歳用ワクチン(ファイザー社の12歳以上用ワクチンと比べ有効成分が3分の1)

※12歳の誕生日の前日から12歳以上用ワクチンの対象となります。

詳しい情報は、市ホームページを1確認ください。

ID 18930

◇小児3回目接種券の発送スケジュール



2回目接種が完了した時期	発送予定日
令和4年3月1日～5月15日	発送済み
令和4年5月16日～31日	10月上旬
令和4年6月1日～6月15日	10月下旬
令和4年6月16日～6月30日	11月上旬
令和4年7月1日以降	11月下旬以降 順次発送

小児接種が努力義務へ

まだ接種を受けていない人は、接種をご検討ください。

努力義務は、市民の皆さんに、接種のご協力をお願いするものではありません。接種を強制するものではありません。

●小児ワクチン接種会場

接種方法	接種場所(所在地)	実施日・時間	予約方法	
			電話	インターネット
集団	カミーリヤ(岡田3-11-1)	実施日 ホームページ ID 18930	市コールセンター 0570(020)707 (ナビダイヤル) 月～金曜日 9時～19時 土・日曜日、祝日 9時～17時	予約サイト https://gvi-reserve02.azurewebsites.net/chikushino-vaccine/reservetop 
個別	西尾小児科医院(湯町2-4-1)			
	ひろたこどもクリニック(針摺東3-2-13)			
	もり小児科(美しが丘南7-7-2)			
	山田小児科医院(二日市北2-1-3)			
	みぞぐち小児科医院(筑紫駅前通1-148)	みぞぐち小児科医院予約サイトから実施日・時間の確認、予約をお願いします。 ※電話予約はできません。 みぞぐち小児科医院予約サイト https://airrsv.net/mizosho/calendar 		

オミクロン株に対応したワクチン接種について

オミクロン株に対応した新しいワクチン接種を、令和4年10月から実施する準備を進めています。ホームページに特設ページを開設していますので、ご確認ください。詳しい情報がわかり次第、広報紙などでお知らせします。

ID 23348

ワクチンの接種終了時期について

新型コロナウイルス接種が受けられる期間は、国において令和5年3月末まで延長する方向で調整されています。詳細がわかり次第、広報紙やホームページで随時お知らせします。

インフルエンザ、 高齢者肺炎球菌の予防接種

実施医療機関は11ページの表を参照ください。

新型コロナウイルスとの 接種間隔

インフルエンザワクチンと新型コロナウイルスとの同時接種が可能で
す。高齢者肺炎球菌ワクチンと新型コロナウイルスは、現時点で安全性に関する十分な知見が得られていないため、同時または前後2週間接種することはできません。

インフルエンザ予防接種

インフルエンザの初期症状は発熱やせき、倦怠(けんたい)感など、新型コロナウイルス感染症と似ています。同時流行を防ぐためにも、積極的に定期予防接種を受けましょう。

●対象者

- ①接種日現在、65歳以上の入
- ②接種日時点で60歳以上65歳未満の人で予防接種診断基準を満たすと医師が判断する人(心臓、腎臓、呼吸器、免疫のいずれかの機能に、日

常生活活動が極度に制限される程度の障がい有する場合※障害者手帳1級程度)

●接種期間

10月1日(土)～令和5年2月28日(火)

●接種回数 期間中1回

●自己負担金 1500円

※市民税課税世帯は手続きは不要です。

※市民税非課税世帯、生活保護世帯は、病院で接種前に次のいずれかの提示で無料。接種後の提出はできません。

①介護保険負担限度額認定証

②後期高齢者医療限度額適用・標準負担額減額認定証

③市が発行する自己負担金免除通知書(健康推進課または国保年金課窓口で要申請)

※国保年金課での受付の場合、免除通知書は郵送となり10日程度かかります。

●自己負担金免除通知書の申請時に必要なもの

住所、氏名、生年月日が確認できる

もの(健康保険証など)

対象者②の人は、身体障害者手帳の写し、または医師の所見とサインが確認できる書類

※同居者以外の代理人が申請する場合は、本人の署名が必要です。

●自己負担金免除通知の申請期間
9月26日(月)～令和5年2月28日(火)

高齢者の肺炎球菌予防接種

肺炎は、日本人の死因第5位であり、高齢になると死亡率が急激に増加します。発症・重症化を防ぐため、今まで高齢者肺炎球菌予防接種を受けたことがない人は、積極的に予防接種を受けましょう。

●対象者

①今までに「23価高齢者肺炎球菌ワクチン」を受けたことがない市民
で、年度中に65歳以上を迎える人

②接種日時点で60歳以上65歳未満の人で予防接種診断基準を満たすと医師が判断する人(心臓、腎臓、呼吸器、免疫のいずれかの機能に、日
常生活活動が極度に制限される程度の障がい有する場合※障害者手帳1級程度)

●接種時に必要なもの

▽高齢者肺炎球菌予防接種実施決定
通知書(接種後の申請はできません。必ず予防接種前に申請してください)

住所、氏名、生年月日が確認できるもの(健康保険証など)

▽健康手帳(持っている人のみ)

●申請方法

健康推進課(カミリーヤ内)または市役所1階国保年金課窓口で申請。
※国保年金課での受付の場合、決定通知書は郵送となり10日程度かかり
ます。

●申請時に必要なもの

住所、氏名、生年月日が確認できるもの(健康保険証など)

対象者②の人は、身体障害者手帳の写し、または医師の所見とサインが確認できる書類

※同居者以外の代理人が申請する場合、本人の署名が必要です。

●自己負担金 3000円

市民税非課税世帯、生活保護世帯の人は無料。(市民税未申告は、要申告)

☎健康推進課
(920)8611

●インフルエンザ・高齢者の肺炎球菌予防接種実施医療機関

※の医療機関では、インフルエンザ予防接種のみ行っています。

医療機関	電話番号	医療機関	電話番号
青柳外科医院(二日市南)	(922)2770	徳永外科医院(美しが丘南)	(926)8330
飯野内科(二日市中央)	(986)3161	なかむら整形外科(原田)※	(926)9300
いでわき医院(針摺中央)	(408)1602	にしひら耳鼻咽喉科クリニック(針摺西)※	(925)6333
伊藤医院(二日市南)	(922)3303	西本内科医院(原田)	(926)0021
いとう内科クリニック(原田)	(927)0195	早瀬川医院(二日市中央)※	(924)3531
上野脳神経外科クリニック(原田)	(927)3555	樋口医院(二日市中央)	(922)3076
うめづ医院(原田)	(926)2011	藤井整形外科内科医院(筑前町)	(926)1417
大森医院(美しが丘北)	(926)0600	二日市徳洲会病院(二日市中央)	(922)2531
乙成内科医院(紫)	(928)8818	帆足医院(二日市西)	(922)2746
沓掛内科医院(桜台)	(922)1011	まるおか内科・リウマチ科クリニック(二日市南)	(921)0805
クリニック仁(紫)	(555)7716	丸山循環器科内科医院(紫)	(924)3610
クリニックみらい(美咲)	(926)1100	みぞぐち小児科医院(筑紫駅前通)	(926)8301
黒木耳鼻咽喉科医院(二日市北)※	(922)8354	むらかみクリニック(筑紫駅前通)	(919)7676
小西第一病院(石崎)	(923)2238	安田医院(針摺西)	(922)2707
さきむら医院(二日市中央)	(925)9915	山田小児科医院(二日市北)	(922)2665
島松内科医院(二日市中央)	(922)2052	山本医院(美しが丘南)	(926)8333
杉病院(二日市中央)	(923)6666	よこみぞ医院(立明寺)	(921)5001
杉村内科クリニック(二日市北)	(925)8111	吉川レディースクリニック(二日市北)※	(918)8522
たかやま肛門・胃腸・外科クリニック(針摺西)	(925)7822	吉田泌尿器科医院(二日市西)	(921)6677
寺本整形外科(二日市中央)※	(919)5880	良永医院(若江)	(926)2903
どい内科クリニック(光が丘)	(926)7415	わかば耳鼻咽喉科アレルギー科クリニック(原田)	(926)8854

●市外の医療機関でも受けることができます。詳しくは問い合わせください。

●予約が必要な場合があるため、必ず事前に実施医療機関に問い合わせください。

■料金や申込方法の記載のないものは無料または申込不要です。 ■施設の休館・休業日にご注意ください。
 ■申込・受付などの期間で記載のないものは、土・日曜日、祝日、年末年始を除きます。

市役所からののお知らせ

お知らせ

就学時健康診断

令和5年4月に小学校へ入学する子どもを対象に、健康診断を行います。
 9月中旬に対象者へ健康診断票を郵送します。
 当日都合が悪い場合は他校の就学時健康診断にも参加できます。

日程

10月4日(火) 山口小学校
 10月13日(木) 山家小学校
 10月19日(水) 二日市東小学校
 10月25日(火) 原田小学校
 10月28日(金) 二日市北小学校
 11月1日(火) 天拝小学校
 11月4日(金) 吉木小学校
 11月8日(火) 二日市小学校
 11月11日(金) 筑紫東小学校

11月15日(火) 阿志岐小学校
 11月17日(木) 筑紫小学校
 ※受付時間は学校により異なります。
 健康診断票に同封する文書をご確認ください。
 ※感染症対策で日程などを変更する場合は、ホームページでお知らせします。

●受付場所 各小学校体育館
 ●平成28年4月2日～平成29年4月1日に生まれた人
 ●健診科目 内科、歯科、視力測定、教育相談(希望者)
 ●持健康診断票(教育委員会より送付)、母子健康手帳、上履き
 ●問 学校教育課

資産等報告書の審査結果

市では、筑紫野市政治倫理条例第4条に、報告義務者に資産等報告書の提出義務を規定しています。
 提出された報告書の審査を筑紫野市政治倫理審査会に求め、意見書を受け取りましたので、その内容を掲載します。

●報告義務者 市長、副市長、教育長、市議会議員

令和4年資産等報告書に関する意見書(一部抜粋)

●審査の経過

筑紫野市政治倫理審査会を、令和4年6月15日から8月5日までに5回開催した。

●審査の結果

本年の資産等報告書は、提出の遅滞はなかった。
 明白な誤記、不正確な記載等についての確認、差し替え及び訂正または口頭での説明は速やかに行われ

た。

また、資産等報告書の記載を見る限り、虚偽と疑われる報告は見受けられなかった。

もっとも、資産等報告書の記載誤り及び記載漏れが見受けられた。特に金融機関の支店名や自動継続預貯金の預入日・満期日など預貯金についての誤記が目立った。また、過去に指摘された記載誤りまたは記載漏れが繰り返されている例も見受けられた。よって、報告義務者において資産等報告書の審査の趣旨を十分に理解した上、資産等報告書記載要領を熟読及び記入例を参照し、正確に記載することにご留意されたい。

資産等報告書および意見書の閲覧

●閲覧場所 市役所4階情報公開コーナー

●閲覧時間 8時30分～17時

●問 総務課 総務担当

●資産等報告書(本人のみ)(単位:万円。カッコ内の数字は前年の報告書のもの)

氏名	肩書	不動産	動産	預貯金	有価証券	信託に関する権利	貸付金	借入金	給与等
藤田 陽三	市長	6,642 (6,879)	365 (365)	7,529 (7,452)	—	—	—	—	2,390 (2,085)
平嶋 義伸	副市長	1,576 (1,434)	430 (430)	1,979 (1,380)	4,396 (3,815)	—	—	—	1,410 (1,298)
上野 二三夫	教育長	623 (623)	250 (250)	635 (636)	—	—	698 (698)	359 (849)	2,504 (1,656)

※「給与等」は令和3年中の収入。それ以外は令和4年1月1日現在の額。「不動産」の価額は固定資産税評価額。「給与等」は給与、報酬、年金その他の収入の合計額。上表以外の報告にゴルフ会員権の口数、税などの納付状況があります。

市役所 からののお知らせ

戦没者追悼式を
縮小して開催します

毎年、先の大戦などで亡くなられた人に追悼の意を表すため、市主催の戦没者追悼式を行っています。

今年度は感染症拡大防止のため、参列者の規模を縮小して行います。一般の人の参列はできません。

岡生活福祉課 地域福祉担当

保育所入所申込書類の
配布・受付

令和5年度に保育所(園)へ入所を希望する人は手続きを行ってください。

●入所対象者 市に住民登録がある生後50日目から就学前の児童

●申し込みができる人

入所対象者の保護者で、次の要件いずれかに該当する人

①就労などのため、保育が必要な人

②その他、特別な事情(病気・介護など)により保育が必要な人

●配布・受付期間

10月31日(月)～12月9日(金)。郵送での申し込みは12月2日(金)必着。

●場 市役所1階多目的ホール、9時～16時

▽2歳～5歳児

10月31日(月)～11月4日(金)

▽0歳～1歳児

11月7日(月)～11月11日(金)

※11月14日(月)からは保育児童課窓口で受け付けます。

●申込方法

①配布(市役所にて)

▽世帯状況に応じて書類の配布・説明を行います。

▽月・火曜日は大変混み合いますので、配布まで1時間ほどかかることがあります。

②準備(自宅にて)

申請書類の記入と必要書類(就労先での証明など)の準備

③受付(市役所にて) 期限までに提出

※詳細は、ホームページをご確認ください。

ID 493327

岡保育児童課

オータムコンサート
inおかだを中止します

例年10月第3土曜日に開催しているオータムコンサートinおかだですが、新型コロナウイルス感染症拡大防止のため、今年度は中止します。

岡岡田隣保館

☎(926)3642

ぼしゅう

しつとこ九博
展示解説講座「ポンペイ」

約2千年前、火山の噴火によって埋没した古代ローマの都市「ポンペイ」。そこには当時の生活空間が封印されています。本展では、ナポリ国立考古学博物館所蔵品をメインに、日本初公開を含む約120点の出土品を展示し、都市の繁栄と人々の暮らしに迫ります。

この講座は九州国立博物館で10月12日(水)～12月4日(日)に開催される特別展の解説講座です。展示を担当した学芸員を招き、見所などを解説します。

●10月20日(木)、14時～15時30分

●歴史博物館2階研修室

●講師 齋部 麻矢さん(九州国立博物館)

●定 先着35人

●申込方法 電話または博物館窓口にて

●場 カミリーヤ2階視聴覚室

●内 道具を使わずに自宅で簡単にできる運動体験

●定 先着15人

●持 タオル、飲み物、運動しやすい服装

●健康測定会

健康づくりポイント事業対象

●10月28日(金)、9時30分～15時10分

●場 カミリーヤ2階トレーニング健康測定室

●内 ①測定項目 体成分測定、血管年齢測定、全身持久力など(30分程度)

②結果説明 ③運動体験

※②と③は別日に実施。

●定 先着16人

●持 室内シューズ、タオル、飲み物、運動しやすい服装

●共通

●対 20歳以上の人

●申込方法 10月4日(火)、9時～、電話

●申 岡 トレーニング健康測定室

☎(920)8070

運動習慣促進事業

【土曜セミナー】

体脂肪を減らす！自重トレーニング

●10月15日(土)、10時～11時

●定 定室

日 日時・期間 場 場所 対 対象 内 内容 定 定員 料 料金 持 持参物 締 締切 申 申し込み先 問 問い合わせ先 ☎ 電話番号 FAX ファックス番号 電 電子メール HP ホームページ ID 市ホームページの記事ID

■料金や申込方法の記載のないものは無料または申込不要です。 ■施設の休館・休業日にご注意ください。
 ■申込・受付などの期間で記載のないものは、土・日曜日、祝日、年末年始を除きます。

プチ起業で失敗しないための7つのコツ！セミナー

日 10月27日(木)、10時～12時
 場 生涯学習センター3階 学習室6

●講師 中村 美佳さん(福岡県よろず支援拠点)

【対定】起業を検討またはすでに起業している女性・先着20人

申 電話または電子メールで①氏名、②電話番号を連絡。

※託児・手話通訳有、要申込。10月20日(木)締切。

申 個人権政策・男女共同参画課 男女共同参画担当

☎ (918)1311
 ① danjo@city.chikushino.fukuoka.jp

イベント

スポレクフェスタ 2022

日 10月30日(日)、9時～12時30分(12時受付終了)

場 勤労青少年ホーム、農業者トレーニングセンター、筑紫運動広場(グラウンド)

内 ① スポーツ体験(ニュースポーツなど)、※体育館シューズが必要

▽健康コーナー(骨密度、血管年齢・体成分測定)

▽ペタンク大会(要事前申込)

▽子ども体験コーナー(スライム作り、プラバン作りなど)

※公共交通機関で来場ください。

ID 15407
 問 文化・スポーツ振興課 スポーツ振興担当

☎ (925)4802

古文書からの伝言「戊辰戦争に行った郡夫たち」

本展は、大賀禮太郎家文書(おおがれいたろうけもんじょ)の整理成果を広く公開することを目的に令和2年度から実施していま



「毛理嶋山官軍大勝利之図(部分)」館蔵

す。

今回は、昨年度整理した4770点の中から、「戊辰戦争に行った郡夫(ぐんぶ)たち」と題し、関連する古文書を中心に紹介します。

郡夫とは、郡内の土木工事などに割り当てられる農民のことです。

激動の時代に、筑紫野の地から戊辰戦争に従事した郡夫たちがいました。

江戸までの道程、「上野戦争」「市川・船橋戦争」、郡夫たちの帰国後の様子を紹介します。

日 10月8日(土)～12月11日(日)、9時～17時

場 歴史博物館「ふるさと館ちくしの」企画展示室

問 歴史博物館
 ☎ (922)1911

環境課からのお知らせ

ごみの野外焼却は禁止されています

ごみの野外焼却は、一部の例外を除き法律により禁止されています。

煙や臭い、灰などが飛散し、「洗濯物に臭いがつく」「臭くて窓が開けられない」など、近所の人の迷惑になるだけでなく、燃やすものによっては、ダイオキシン類などの発生や火災の危険が伴います。

※法律により認められているものであっても周囲から苦情が出るような場合は、焼却を中止してください。ごみは燃やさずに市の指定袋に入れるなどして適正に処理しましょう。

環境課

いる食品ロスの量を国民一人に換算すると、毎日コンビニのおにぎり一つ分の食材を捨てている計算になります。

1世帯で1年間に購入した食品のうち、約5万6千円分は食品ロスになっているといわれており、単にごみが増えることだけではなく、家計にも影響を及ぼしていると言えます。

自分の家で発生している食品ロスを減らすために、まずは食品をどれくらいの量を捨てているのか記録してみよう。専用のチェックシートは消費者庁のホームページからダウンロードできます。

記録することで「もったいない」という意識をもつようになったら、自分のライフスタイルに合わせて改善できるところがないか考えてみましょう。

環境課

今月は

食品ロス削減月間です

国内で一年間に発生して

ふるさと親善大使

たて がわ しょう し ことば
立川生志のひとり言



今回は、生志師匠が落語家になる前の、学生時代のお話です。筑紫野市出身の生志師匠と一緒に応援しましょう！

時代

広報ちくしの10月号ということで！37年前の1985年10月1日の話です。大学4年生だった僕は一部上場企業2社の就職試験を受けていました。当時は就職協定と言うものがあって10月1日が企業の採用試験解禁日だったのです。でも、協定とは名ばかりで、実際はそれよりも前に試験があり、内定者を出していました。その内定者が逃げない様に各企業は10月1日に学生たちを事前研修の名目で自社に集めていました。いわゆる企業の青田買い。終身雇用が当たり前だった時代の話です。企業としては表向き協定を遵守している事を示す形式的な試験日でした。そんな事とは知らずに不慣れなスーツ姿で僕は筆記試験と面接を受けたのです。しかし、なんと、縁があったのか1

社から内定をいただきました。

卒業して2年間その会社にお世話になりましたが、夢を諦められずに落語家になった僕です。

あの年の10月1日ははっきりと覚えています。今、振り返れば日本が良かった時代。2022年10月1日の日本は・・・「あれでも良い時代だった」と思う様な未来にははいけません。そう思います。

●生志師匠の新書籍

「立川生志のニユース落語」時事ネタを基に生志が新作落語を創る！

RKBラジオ「立川生志金サイト」の人気コーナーの書籍化。梓書院より発売中。

第88回筑紫野市祭

ふつ か いち おん せん
二日市温泉と
てん ばい ざん かん げつ かい
天拝山観月会

10/10

月祝 12時～19時
場所:天拝公園

50th
ちくしのし
ANNIVERSARY

▽開会式 12時～ 花火や演芸は行いません

▽お茶会(先着100人)12時30分～

▽ブルーリバー爆笑ライブ13時～

▽九州プロレスによるプロレスなど15時30分～

☆マスク着用、手指消毒にご協力ください。

☆当日11時から、会場周辺に臨時交通規制を行います。

☆会場付近は駐車場が大変混雑しますので、公共交通機関をご利用ください。



筑紫野市出身
川原 豪介

青木 淳也

ブルーリバー
爆笑ライブ



筑紫野市出身
ばつてん × りんご

©KYUSHU PRO-WRESTLING

九州プロレス
来場！

●問い合わせ先 二日市温泉と天拝山観月会実行委員会 ☎(922)2361

日時・期間 場所 対象 内容 定員 料金 持参物 締切 申し込み先
問い合わせ先 ☎電話番号 FAX ファックス番号 電子メール HP ホームページ ID 市ホームページの記事ID



× コミュニティの チカラ

これまでも、これから、このまちと。

市制施行50周年を迎え、各コミュニティ運営協議会では、記念式典や特別記念事業など、さまざまな催しを実施・予定しています。その一部を紹介します。

問 コミュニティ推進課

ふつ か いち たか お がわしんすいたいきくとくべつきんきゅうじ 二日市「高尾川浸水対策特別緊急事業メモリアルコーナー」

平成27年から令和3年まで行われた地下河川工事について、マイクロモデルや写真パネルの展示、動画上映を行っています。

●開催日時 6月16日～常時設置



ふつ か いちひがし こうざ 二日市東「スマホ講座」

高齢者を対象に、スマホの扱い方や、防災に役立つスマホの利用について講座を行いました。筑紫女学園大学の生徒を講師に招き、一人ひとり丁寧に教えました。今後、各公民館でも行う予定です。

●開催日時 7月3日



やまぐち なつやす てんぱいこ 山口「夏休み天拝湖ウォーキング」

山口小学校の児童、その保護者合わせて31人の親子が参加しました。早朝から集まり、朝の陽ざしが差す中、天拝湖の1周約2.5キロを全員が歩ききることができました。

●開催日時 7月31日



みかさ みかさじちかい しゅうねん 御笠「御笠自治会バスの50周年ラッピング」

市制施行50周年記念マグネットシートを御笠自治会バスに貼って、地域を安全に巡回しています。御笠コミュニティの皆さんを乗せながら、皆さんと一緒に50周年をお祝いします。

●開催時期 常時巡回中



山家「花火大会」

50周年記念として、今年は例年の2倍の花火を打ち上げました。会場の山家小学校のグラウンドには約500人が集まり、2年ぶりの開催となった花火を楽しみました。

●開催日時 8月6日



筑紫「ペタンク大会」

子どもからお年寄りまで、誰もが楽しく交流することを方針に、ペタンク大会を行いました。初心者も熟練者も、全員が試合に夢中になって取り組んでいました。

●開催日時 6月26日



各コミュニティ運営協議会の 今後のイベント

- ▷二日市
9月15日～10月23日
「日本遺産スタンプラリー」
- ▷二日市東
10月23日「ペタンク大会」
- ▷山口
11月12日「グラウンドゴルフ大会」
- ▷御笠
11月22日「みか散歩」
- ▷山家
11月13日「山家宿まつり」
- ▷筑紫
11月12日
「地域めぐりよかまちラリー」
- ▷筑紫南
10月30日「地域福祉講演会」
その他のイベントについては、各コミュニティ運営協議会のホームページでご確認ください。

ID 8728

筑紫南「レク式体力チェック」

各公民館を巡回して、体力測定を行うイベントを行いました。「ペットボトル等の身近なものを使いながら、楽しく」をモットーに、子どもからお年寄りまで、みんなで楽しく体を動かしました。

●開催日時 6月23日から全7回





こんにちは

健康運動指導士です



10月・11月は ウォーキング すいしんげっかん 推進月間です

座るより立とう 立つより歩こう

日常的によく動くと、生活習慣病やがん、うつ病、認知症などの危険が減り、健康長寿がかないます。まずは今より1日10分多く体を動かす「+10(プラス・テン)」を心がけましょう

座っていることが多くなりがち… 30分ごとに立とう！

座りすぎは寿命を縮めることが分かっています。短時間でも立ち上がってストレッチや屈伸をする、電車やバスで座らないだけでも健康効果があります。



運動する時間がとれなくて… 普段の生活の中で、無理なく+10(プラス・テン)

買い物は徒歩か自転車、テレビを見ながら「足上げ」の筋トレ、子どもと体を動かし遊んで+10(プラス・テン)。10分間を連続ではなくても5分間を2回、1分間を10回でも効果あります。

自分でできる+10(プラス・テン)を増やしていきましょう。



体を動かす習慣がついてきた！ 自分にあった運動をスタート！

体力に自信がない場合は、ウォーキングから始めてみませんか。体力がついて、運動が習慣化できればベスト！自分に合った運動を日常に取り入れましょう。

前を見る
背筋を伸ばす
普段より歩幅を広く



せっかく歩くなら、健康ポイントを貯めて楽しく・お得に健康づくり♪

市では、ふくおか健康ポイントアプリを使って「筑紫野市健康づくりポイント事業」を実施中です。お持ちのスマートフォンにアプリを登録し、期間中に目標ポイントを達成すると、抽選で地元商品が当たります。

☎3694



ボーナスポイントをゲットしよう

ウォーキング推進月間にちなんで、下記のチャレンジを達成した人には、市から特別に200Ptをプレゼントします。ぜひ、チャレンジしてみてください！

- チャレンジ期間 10月1日～10月31日の1カ月間
- 対象 1日の歩数5000歩以上を15日間以上達成した人
- ポイントの付与について

チャレンジ期間終了後に歩数データを市が確認し、達成者には11月下旬までに自動的にポイントを付与します。(応募不要)

☎健康推進課 ☎(920)8611

みんなで人権を考える「つなぐ」 TUNAGU II

そのだ ひさこ

「TUNAGU II」とは

人と人、心と心をつなぐ、世界とつなぐ一人権尊重のまちづくりの一環として、さまざまな人権問題について市民の皆さんと共に考えます。

15部のテーマの「原爆の図」

今年には戦後77年目にあたる。今も東欧では、核使用をちらつかせ侵略戦争が続いている。日本は、世界唯一の被爆国として核軍縮・核廃絶に大きな役割を果たさなければならぬのではないかと。

世界中に膨大な「核」が保有されている現在、原爆投下から3日目に広島に入り、自らも肉親を失いながら救出活動を続け、二次被ばくをした画家夫婦、丸木位里と丸木俊のことは忘れられない。

投下から3年後、「私たちは何をすべきか?」原爆を描こう!画家なのだから」と二人は絵筆をとる。以来、「原爆の図」15連作の完成まで、30余年「原爆」を描き続ける。縦1・8m×横2・7mの図が15部、膨大な図である。

その15部のテーマのいくつかを紹介したい。

第一部「ゆうれい」:一瞬にして、衣服は燃えおち、皮膚は溶けたまま垂れ下がって、手をなかば挙げた状態でまるで幽霊のように歩いている人々の図。第二部「火」:ピカッと青白く強い光、人類が経験したことのない激しい衝撃、メラメラと燃え上がった炎にのみこまれた人々の図。第三部「水」:「水、水」と燃える炎を逃れて、水を求めてさまよいつながり、川までやっとなどつき、乳をのませようとして我が子が死んでい

ることを知った母親の図など。第五部「少女」:建物疎開の手伝いに動員されていた子どもたちが川の流れに沿って、頭を並べて、るるいと連なり死んでいる図。

そして、第十三部の「米兵捕虜の死」では、日本人だけではなく、アメリカ人捕虜の被爆、日本人が虐殺した広島米兵捕虜の死など、加害側の被害も描かれている。また、第十四部の「からす」には、風に飛ばされているチマ・チョゴリが描かれており、とり残されている死体をカラスがついついでいる図では、韓国・朝鮮人差別の問題が提起されている。さらに、第十五部の「長崎」では、倒壊した浦上教会の天主堂を中心に死者が輪になって延々と広がっている図など。

総長40mをこす膨大な絵である「原爆の図」は世界をまわって展示され、二人はやがて、1995年ノーベル平和賞候補になった。他にも「水俣の図」、「沖縄戦の図」、「アウシュビッツ図」など、人類の惨劇、死者・死体を生涯にわたって描きつづけた。

命と平和の大切さを訴えればこそ!

二人が亡くなられて20年余がすぎた。今もなお二人が精魂込めて描かれた数々の作品は、平和な世界の確立やその永続に強く警鐘を鳴らしている!

問 教育政策課

10月21日は、国際反戦デー

今年には、沖縄復帰50周年の年でもあります。今年の沖縄慰霊の日(6月23日)の式典で、小学2年生の徳元穂菜さんが「こわいをして、へいわがわかった」と平和の詩を朗読しました。徳元さんは、多くの人々が亡くなった沖縄戦の絵を見て不安になり、抱きついた母親のあたたかさに「へいわ」を感じ、平和を守り続けたいという思いを詩に表したそうです。

詩の終わりには「せんそうがこわいから、へいわをつかみたくずっとポケットにいれてもっておこわいように、わすれないように、こわいをして、へいわがわかった」とつづられています。

10月21日は国際反戦デーです。命と平和について自分なりに振り返ってみることも大切です。

筑紫野市人権尊重の
まちづくりスローガン

自分が人からされたり、
言われたりして、
いやなことは、
自分は人にしない、言わない

平成29年度筑紫野市総合教育会議にて、子どもにも大人にも理解でき、実践に移せるスローガンとして決議されました。



としょかん

図書館くらぶ

問い合わせ先/市民図書館 ☎ (928) 4343

広告マッチラベル

ガスや電気の普及により、今や全くといっていいほど見なくなったマッチ。かつては、各家庭で、火をつける道具として用いられていました。それと同時に、広告としても利用され、たくさんのデザインで彩られていたマッチは、大正・昭和時代の世相を映し出す存在でもありました。



本書には、そんな時代の広告マッチのラベルが多く紹介されています。今でも色あせないモダンなマッチに心ひかれた人も大勢いて、当時は、特定のデザイナーがもてはやされた、そんな時代でもありました。

戦争当時の徴兵保険、近代化の波に乗った地下鉄、お酒や化粧品など、多種多様なラベルは、どこかはかなげでありながら、成長みなぎる勢いも感じます。

当時の懐かしい歴史の変遷を見て、ノスタルジックな風景を思い描いてみませんか？

その他の新刊



食品ロスはなぜ減らないの?

小林 富雄 / 著
(岩波書店)



おいしい沖縄

池上 永一ほか / 著
(河出書房新社)



魔法のほね

安田 登 / 著
(亜紀書房)



女系で読み解く
天皇の古代史

関 裕二 / 著
(PHP 研究所)

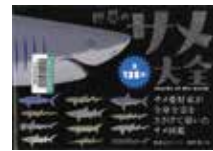

世界のサメ大全

めかぶ / 著・イラスト
(SB クリエイトIP)

やってみよう！おうちde読み聞かせ「無理に読まない」

子どもに読み聞かせしたいけど、どうやればいいのか分からない、そんな悩みを解決します。

今回のテーマは「無理に読まない」です。子どもが他のあそびに夢中になっている時に読み聞かせをしないようにしましょう。子どもは、自分の遊びを邪魔されたと感じてしまいます。読み聞かせを始めても子どもが落ち着かない時は無

理に読もうとせずに自由にさせてあげましょう。

「毎日読んだほうがいいですよ？」とよく尋ねられますが、読み聞かせをしない日があっても構いません。子どもが落ち着いて聞いてくれない日は、読み聞かせとは別の方法でコミュニケーションをとってみましょう

10月 移動図書館車つくしんぼ号巡回表

日	時間	9:30~10:10	10:30~11:10	13:30~14:10	14:30~15:10	15:30~16:10	
4	18	火	大石公民館	袖須原公民館	筑紫公民館ちくし台分館	美しが丘北公民館	原田小学校
5	19	水	山家1区公民館	山家2区公民館	阿志岐小学校	葉光ヶ丘パピリオン葉光	都坂集会所
6	20	木	隈公民館	光が丘公民館	天拝坂公民館	北杉塚公民館	山口小学校
7	21	金	平等寺公民館	むさしヶ丘公民館	山家小学校	岡田隣保館	美咲隣保館
11	25	火	山家コミュニティ	下見公民館	京町児童センター	桜台公民館	筑紫コミュニティ
12	26	水	馬市公民館	西小田公民館	吉木小学校	みかさ台公民館	カミーリヤ
13	27	木	東吉木公民館	宮の森団地第2公園	美しが丘南公民館	筑紫南コミュニティ	筑紫東小学校
14	28	金	上阿志岐西公民館	牛島公民館	筑紫小学校	筑紫駅前通公民館	永岡隣保館

●10月の休館日 3日(月)、17日(月)、24日(月)、26日(水)、31日(月)

※最新情報はホームページをご確認ください。

日 日時・期間
場 場所
対 対象
内 内容
定 定員
料 料金
持 持参物
締 締切
申 申し込み先
ID 市ホームページの記事ID

第20回

筑紫野市市制施行50周年記念事業

ちくしの人形劇まつり



日 12月11日(日)

場 文化会館

問 ちくしの人形劇まつり
実行委員会

☎ (928)4943
(市民図書館内)

- 1枚のチケットで、1m×1mのシートが利用できます。
- 1シートの利用人数は、大人2人子ども2人程度です。
- 抽選販売となります。二次元バーコードから申し込みください。
- 申込期間 11月1日(火)～5日(土)
- 当選者には11月8日ごろ、直接メールでお知らせします。
11月13日(日)に市民図書館でチケットを購入してください。



ちくしの人形劇まつり
申し込みサイト

1シート
1,000円

プロ劇団【人形芝居 燕屋^{つばめや}】

11時開演(10時45分開場)

- 腹話術『ハロー！カンクロー』
- 肩掛け人形芝居『ねずみのすもう』



人形芝居 燕屋「ねずみのすもう」

1シート
500円

アマ劇団 (4劇団)

10時開演(9時30分開場)

人形劇団
ずくんぼ

人形劇団
やじろべえ

人形劇団
いちごじゃむ

人形劇団
むくむく



人形劇団むくむく
「こんたのおつかい」

やま え いわ と か ぐ ら 山家岩戸神楽

日時 10月17日(月)、13時～

場所 山家宝満宮神楽殿 (市内山家2684-1)

問い合わせ先 山家宝満宮 ☎ (926)1459

市の無形民俗文化財に指定されている山家宝満宮の山家岩戸神楽が、山家岩戸神楽保存会(会長 森木 義昭さん)により毎年10月17日の宮座の日に境内の神楽殿で奉納されています。山家岩戸神楽の起源は古く寛永9(1632)年に記された「宝満宮宮座縁起」によると、弘治3(1557)年に宮座が組織され、そのころから神楽が始まったとされています。

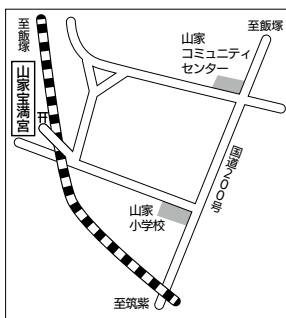

△山家宝満宮の地図



■料金や申込方法の記載のないものは無料または申込不要です。
 ■申込・受付などの期間で記載のないものは、土・日曜日、祝日、年末年始を除きます。

市制施行50周年 記念事業

パープルプラザフェスタ

市制施行50周年記念講演
 ほか、パープルプラザで活
 動をしている団体の学習成
 果を発表します。子どもか
 ら大人まで楽しめるイベン
 トです。

日 10月22日(土)・23日(日)、10
 時～15時

場 パープルプラザ(生涯学
 習センター、歴史博物館、市
 民図書館)

内 作品展示、活動紹介
 ▼体験コーナー(工作、読み
 聞かせ、子ども遊び広場な
 ど。一部有料)
 ▼五郎山古墳ブース
 ▼ステージ発表(ダンス、
 コーラスなど)
● 10月22日(土)のみ実施の内
 容

▼開会式 10時～10時30分
 ▼講演会 10時30分～12時
 講演内容「生涯学習につい

て」
 講師 岡 幸江さん(九州大
 学大学院教授)

場さんあいホール



岡 幸江さん

▼移動図書館車「つくしん
 ば号」展示
 ※10月22日(土)のステー
 ジ発表は12時10分
 ※詳細はホームページにて

ID 22583

問 生涯学習課

☎ (918)3535



日 日時・期間 **場** 場所 **対** 対象 **内** 内容 **定** 定員 **料** 料金 **持** 持参物 **締** 締切 **申** 申し込み先
問 問い合わせ先 **☎** 電話番号 **FAX** ファックス番号 **✉** 電子メール **HP** ホームページ **ID** 市ホームページの記事ID

コミュニティ文化祭

地域の皆さんとコミュニ
 ティが連携して行っている
 文化祭です。

文化祭タイトル	日時	開催場所
筑紫よかまち文化祭	【ステージ&体験】10月22日(土)・23日(日) 【展示】10月24日(月)～令和5年1月29日(日)	筑紫 コミュニティセンター
二日市コミュニティ文化祭	10月29日(土)・30日(日)	二日市 コミュニティセンター
山口コミュニティまつり	11月3日(木・祝)	山口 コミュニティセンター
みかさ未来フェスタ2022	11月3日(木・祝)	御笠グラウンド
二日市東コミュニティ文化祭	11月12日(土)・13日(日)	二日市東 コミュニティセンター

ID 22716
 ※内容と表に未掲載の文化
 祭情報はホームページにて

筑紫南コミュニティセンター 図書室「はらっぱの会」

すこやか広場「コロナ禍
 のわくわく子育て」

絵本の読み聞かせや手遊
 び、個別相談もあります。
日 10月27日(木)、10時30分～
 12時

場 筑紫南コミュニティセ
 ンター視聴覚室

● 講師 久保 由子さん(元
 保育所長)

対 定 乳幼児と保護者・先着
 10組

● 申込方法 10月4日(火)10
 時から筑紫南コミュニティ
 センター図書室にて受付。
 (電話不可)

※詳細はホームページにて
HP <https://blog.goo.ne.jp/minami-harappanokai>

問 筑紫南コミュニティセ
 ンター図書室はらっぱの会

☎ (927)1216

生涯学習 ボランティアバンク

ボランティア学習会「梅
 花飾りのしめ縄リース」

日 11月22日(火)10時～12時、
 29日(火)14時～16時(全2回)

場 生涯学習センター
料 300円程度

対 ボランティア活動に関
 心があり、両日とも参加で
 きる人
定 10人

※詳細はホームページにて
HP <http://www.horaban.sakura.ne.jp/>



申 問 ボランティアバンク
 事務局

☎ (918)3220

ちくしの文化講座
受講生募集

①ワード基礎講座

文字入力、文書作成、画像の挿入、印刷など基本的な操作方法を学びます。

日 11月4日(金)・7日(月)、10時～12時(全2回)

対定 文字入力とマウス操作ができる人・11人

料 3120円(振込)

②エクセル基礎講座

四則計算や関数、グラフの作成、住所録などデータ管理の方法を学びます。

日 11月11日(金)・14日(月)、10時～12時(全2回)

対定 文字入力とマウス操作ができる人・11人

料 3120円(振込)

③パワーポイント(プレゼンテーション)入門

パワーポイントの使い

方を中心に、プレゼンテーションの基本を学びましょう。

日 11月18日(金)、10時～12時

対定 初心者、成人・11人

料 1030円(振込)

④スマホで簡単！
年賀状

パソコンがなくても、スマホやタブレットの無料アプリを使ってオリジナルの年賀状を作りましょう。

日 11月25日(金)、10時～12時

対定 スマートフォンのタブレット端末

料 1030円(振込)

⑤Wi-Fi活用講座

スマホをWi-Fiに接続すると何ができるのか、どんな楽しみ方ができるかや、Wi-Fiの種類、注意点を紹介します。

日 11月30日(水)、10時～12時

対定 スマートフォンかタブ

レット端末

対定 初心者、成人・11人

料 1030円(振込)

⑥スマホとパソコン組み
合わせて便利さ倍増

スマホとパソコンは別々のものではありません。それぞれの特性や利便性の違い、楽しい使い方を解説します。

日 12月1日(木)、10時～12時

対定 スマートフォンかタブレット端末、ノートパソコン(パソコンルームのパソコンでも可)

料 1030円(振込)



⑦人物歴史講座・河井継之助と妻が

激動の幕末において、越後・長岡藩の武装中立を目指した継之助と、その志を支えた妻が取り上げます。※人物歴史講座は今年度で終了予定です。

日 11月13日(日)、10時～12時

対定 成人・70人

料 510円(当日払)

※事前申込不要、視聴覚室で当日受付

※当日、自宅で検温し、体調に不安がある場合は参加を控えてください。

※マスクの着用をお願いします。



共通

場 生涯学習センター

● 申込締切 ①②10月14日

(金)③④⑥10月25日(火)
● 申込方法 ①⑥電話またはホームページから。

ID 3968

※定員を超えた場合は抽選

申 問 生涯学習課

☎ (918)3535

行事などの開催情報は
ホームページの確認を

感染拡大を防止するため、市が主催する行事が中止になる場合があります。中止・延期する行事は市ホームページに掲載しますので、ご確認ください。

「もやい」とは、地域共同体をさしてあり、地域のふれあいや仲間づくり・連帯をあらわすことばです。お互いに交流・連帯して地域づくりをすすめたいという願いをこめて名付けました。

ちくしのクリップ

問 秘書広報課

8/16 レスリング^{きょうだい}兄妹、世界^{せかい}で大活躍^{だいかつやく}

8/29

尾西 桜選手は世界大会2位、尾西 大河選手は世界大会3位に

尾西 大河選手と桜選手は小学生時代から数々の大会で成績を残してきたレスリング兄妹です。

7月に行われたレスリングU17世界選手権、日本選手団の女子キャプテンを務めた妹の桜選手は、女子53kg級で、2位になりました。大会を振り返り「責任を感じたが良い経験ができました」と話し、インターハイで優勝し世界大会でリベンジをしたいと決

意を新たにしていました。

また、8月に行われたレスリングU20世界選手権の男子グレコローマンスタイル55kg級で、兄の大河選手は3位になり、「いろいろな人のおかげでここまで来ることができました」と感謝の思いを話し、まずは12月に行われる全日本選手権での優勝を、と次の目標を見据えていました。



尾西 桜選手に「今後の成長が楽しみ」と期待を寄せる藤田市長



尾西 大河選手と、「自分のことのようにうれしい」とともに喜ぶ藤田市長

8/22

自分^{じぶん}なりの思いを、自分^{じぶん}なりの英語^{えいご}で

第3回筑紫野市小学校英語交流会および第10回中学生英語暗唱・スピーチコンテスト

市内の小学生28人、中学生22人が参加し、日ごろの外国語科への取り組みの成果や、それぞれの英語の技能などを披露しました。小学生は2人1組で「あこがれの人」をテーマに会話形式での発表を行い、中学生は暗唱やスピーチを行いました。

中学生の部では、最優秀賞に二日市中学校2年生の下村 瑚々さんが選ばれ、12月3日(土)に行われる

第5回福岡県中学生英語スピーチコンテストに出場します。

下村さんは「緊張したけれど、スムーズに自分の気持ちを伝えることができ、良い経験ができました。県大会もこの調子で挑みたいです」と話していました。



コンテストに参加した中学生や審査委員



流ちょうに英語でスピーチする下村 瑚々さん

日 日時・期間
場 場所
対 対象
内 内容
定 定員
料 料金
持 持参物
締 締切
申 申し込み先
ID 市ホームページの記事ID

9/4

消防団一丸となって 県消防操法大会に臨む

小型ポンプの部に消防団御笠分団が出場

第26回福岡県消防操法大会が福岡県消防学校（嘉麻市）で4年ぶりに開催され、県内から28の隊が磨き上げた操法を披露しました。小型ポンプの部に出場した消防団御笠分団は、連日の訓練の成果を存分に発揮し、結果は15位。大会に向けた訓練を全体で支え、消防団が一つとなった大会になりました。



小型ポンプの部に出場し、操法を披露する御笠分団の選手

9/4

中学生が思いや考えを発表

令和4年度少年の主張福岡県大会

少年の主張とは、中学生が日ごろから抱いている思いや考えを発表するもので、県内各地から選び抜かれた、14人の中学生が文化会館で発表を行いました。

筑紫野市からは筑山中学校3年生の砥綿 一颯さんが参加し、沖縄県での戦争の悲惨さとその影響、そして未来へと伝えていく重要性を発表しました。



沖縄県での戦争について発表を行う砥綿 一颯さん

8/27

金管楽器の名手が揃い 演奏を堪能

第5回筑紫よかまちコンサート

筑紫よかまち協議会主催のコンサートが筑紫コミュニティセンターで開催されました。

このコンサートのために集った5人の金管楽器の演奏家が、五重奏曲や子どもたちも知っているおなじみのメロディーなど90分にわたり素晴らしい演奏を披露し、参加した約130人が音色を堪能しました。



曲の間の楽器や曲の説明で、より楽しむことができました

8/30

みんなで一緒に 「ハイ、ばってん！」

ばってん×ぶらぶら選手 幼稚園訪問

筑紫野市出身で九州プロレスにて活躍中の人気プロレスラー、ばってん×ぶらぶら選手が筑紫野中央幼稚園を訪問しました。この園の卒園生でもあるばってん選手は、得意技の「アブラ!カタブラ!ばってん×ぶらぶらエルボー!」を披露したり、園児たちと一緒にばってん式スクワットや綱引きなどをして、園児たちに笑顔と元気を届けていました。



園児たちの前で決めポーズの「ハイ、ばってん!!」

消費生活センターだより

相談専用電話 ☎(923)1741

毎週月～金曜日 9時～11時45分・13時～16時30分

自宅での訪問買い取りにご注意ください

リサイクル業者から「不用品を買い取ります」という電話があり、来訪を承諾。不用品以外にアクセサリーや貴金属はないかと言われ、貴金属だけを安値で買い取られた。売るつもりがなかった品まで強引に買い取られてしまうなどの訪問購入の相談が寄せられています。

トラブルにあわないために

- ① 不要な勧誘はきっぱり断りましょう。
貴金属などを、むやみには見せない。触れさせない。
思い出の品や査定価格に納得できないときはその場で断りましょう。
- ② 「訪問購入」は一部の商品(*)を除きクーリング・

オフ制度の対象です。

契約書面を受け取って8日間は自分の手元に置くこともできます。

- ③ 見ず知らずの業者を家に入れることもリスクがあります。できるだけ一人で対応せず、信頼できる人に同席してもらいましょう。

- ④ 訪問員の身分証を確認し契約書面は必ずもらい、物品の種類、買い取り価格、買い取り業者の名称、連絡先を確認しましょう。

※一部の商品には、二輪以外の自動車、家具、大型家電、本・CD・DVD・ゲームソフト類、有価証券がありクーリング・オフや訪問購入の規定が適用されません。

筑紫野消防署情報



筑紫野太宰府消防本部 / 筑紫野消防署

☎(924)5035

山の事故に注意!



筑紫野太宰府消防本部では、山岳事故を防ぐため、登山道への立て看板の設置、SNSでの広報を実施しています。

山岳事故防止にご協力を!

筑紫野太宰府消防本部
御守り 二次元コード



筑紫野警察署情報



筑紫野警察署 ☎(929)0110

福岡県警察からのお知らせ～二セ電話詐欺に気を付けましょう～

○キャッシュカード詐欺盗

キャッシュカードをすり替える手口

○預貯金詐欺

キャッシュカードを受け取る手口による詐欺被害が増えています。

被害にあわないための対策

- ◆キャッシュカードや通帳を渡さない。
- ◆暗証番号を教えない。
- ◆電話で公的機関の職員を名乗ったら、部署や氏名を確認する。



■料金や申込方法の記載のないものは無料または申込不要です。

お知らせ

コーナー

電話番号案内 市外局番 092

市役所	(923)1111
上下水道料金総務課 料金担当	(923)7111
山口コミュニティセンター	(922)2551
筑紫コミュニティセンター	(926)2913
山家コミュニティセンター	(926)2809
御笠コミュニティセンター	(922)2601
二日市コミュニティセンター	(920)5123
二日市東コミュニティセンター	(918)5600
筑紫南コミュニティセンター	(919)8400
生涯学習センター	(918)3535
市民図書館	(928)4343
歴史博物館	(922)1911
人権文化センター	(926)4136
カミリーヤ	(920)8000
文化会館	(925)4321
グリーンヒル宝満	(926)5300
筑慈苑(火葬場)	(926)1892
社会福祉協議会	(920)8008
シルバー人材センター	(919)7755
筑紫野警察署	(929)0110
筑紫野消防署	(924)5034

お知らせ

自筆証書遺言 保管制度

本人が自筆した自筆証書遺言書を法務局で保管する制度があります。申請手続きなどは事前予約制です。詳細は問い合わせください。

HP https://www.moj.go.jp/MINJI/minji03_00051.html
 問 福岡法務局筑紫支局総務課 (092)2001

養育里親募集

10月は「里親月間」です。県ではさまざまな理由で家族と暮らせない子どもたちを、一定期間家庭で育ててくれる人を募集しています。詳細は問い合わせください。

原爆被爆者二世のための健康診断

原爆被爆者二世の人で希望者を対象に、無料で健康診断を実施しています。詳しくは問い合わせください。

イベント

空き家・住まいの終活無料相談会・セミナー

空き家や所有している住宅の将来についての相談会とセミナーです。

日 10月22日(土)、11時～16時(うちセミナー開催時間、13時15分～14時15分)
 場 コスモスプラザ多目的ホール(筑前町)

対 県内にある、空き家を含む住宅(集合住宅は除く)の所有者

農大秋まつり

日 11月19日(土)、10時～14時30分
 内 農産物・加工品販売、収穫体験など
 【収穫体験参加者募集】
 内 サツマイモ掘り
 日 第1回 11時、第2回 13時
 定 14組(1組3人まで)
 料 1組あたり500円
 ● 申込方法 10月28日(金)までに往復ハガキで「代表者の氏名、住所、電話番号、希望する回、参加人数」を明記して申し込み。抽選により当選者を決定し、11月上旬に通知します。

ひとり親のための就業支援講習会

内 ファイナンシャルプランナー3級
 日 10月30日(日)～令和5年1月15日(日)の日曜日(9日間)、13時～17時(一部日程は9時30分～16時30分)※検定試験予定日 令和5年1月22日(日)(託児なし)
 場 クローバープラザ(春日市)
 定 20人(託児あり)
 締 10月11日(火)まで
 申 問 ひとり親サポートセンター (584)3993

秋の文化祭

筑紫野市文化芸芸連盟加盟団体の成果発表を行います。

日 10月16日(日)、13時～(開場12時30分)
 場 生涯学習センター2階さんあいホール
 内 ステージ発表、作品展示
 問 事務局(岸) 090(883)11218

ぼしゅう

ひとり親のための就業支援講習会

日 10月16日(日)、13時～(開場12時30分)
 場 生涯学習センター2階さんあいホール
 内 ステージ発表、作品展示
 問 事務局(岸) 090(883)11218

日 日時・期間
 場 場所
 対 対象
 内 内容
 定 定員
 料 料金
 持 持参物
 締 締切
 申 申し込み先
 問 問い合わせ先
 ☎ 電話番号
 FAX ファックス番号
 電子メール
 HP ホームページ
 ID 市ホームページの記事ID

■料金や申込方法の記載のないものは無料または申込不要です。

**障がい者のための
軽スポーツ教室**

ポッチャ

日 10月2日(日)、10時～12時

持上靴

場 筑紫南コミュニティセン
ター

グラウンド・ゴルフ

日 10月30日(日)、10時～12時

場 カミリーヤコート

共通

対 市内在住で障害者手帳を
持っている人と介助者

問 筑紫野市身体障害者福祉
協会

☎ FAX (926)6002※火
水・金曜日10時～16時

**シニアのためのしごと・
ボランティア相談セミナー**

これから社会参加しようと思
考えている高齢者のために、
さまざまな働き方やボラン
ティア活動の紹介を行う支援
機関に直接相談できるセミ
ナーを開催します。

日 11月7日(月)、①10時～12時
②13時30分～15時30分

場 二日市東コミュニティセ
ンター学習室1・2

対 おおむね60歳以上で、就労
やボランティアなどの社会参
加の意欲がある人

定 各回30人(要事前申込)

申 福岡県生涯現役チャレ
ンジセンター事務局

☎ (432)2512

**アクティブシニア
しごとと合同説明会**

企業との面談や就業支援団
体による相談を実施します。

対 おおむね60歳以上の人

日 10月31日(月)、①11時10分～
12時40分②13時30分～15時

場 福岡国際会議場2階 多目
的ホール

定 各回先着70人(要事前申込)

申 福岡県生涯現役チャレ
ンジセンター

☎ (432)2540
FAX (432)2513

緑化講習会

日 11月12日(土)、①9時30分～
12時②13時30分～16時

内 庭木のせん定(マツの古葉
落とし)※実技あり

定 各回先着20人

場 申 福岡県緑化センター
(久留米市)

☎ 0943(72)1193

親子で茶道体験

日 10月16日(日)、①10時②11時
30分③13時④14時30分

場 九州国立博物館茶室

対 茶道初心者の小学生～高
校生と保護者

料 一人500円

定 各回先着10人(要事前申込)

持 足袋または白い靴下、ハン
カチ

申 九州国立博物館交流課

☎ (929)3602

**シルバー人材センター
からのお知らせ**

入会説明会

日 10月12日(水)、10時開始※入
会受付は第3・第4水曜日、10
時～

対 60歳以上の人

刃物研ぎ、まな板削り

日 10月18日(火)、10時～15時
内 料 菜切包丁450円など

パソコン無料体験

内 ウィンドウズでできるこ
となど

日 10月27日(木)、13時30分～15
時30分

定 先着10人

高齢者のパソコン教室

内 ハガキ作成(年賀状)

日 11月2日(水)、9日(水)、16日
(水)、24日(水)、13時30分～16時30
分

定 先着10人

料 6千円

場 申 筑紫野市シルバー人
材センター(市内岡田)

☎ (919)7755

**福岡県障がい者雇用促
進大会**

日 10月31日(月)、14時～15時50
分

場 福岡県庁3階講堂(福岡市
博多区)

内 障がい者雇用優良事業所
などの表彰、講演「地域社会と
連携した障がい者雇用」

定 先着60人

申 福岡県新雇用開発課障がい

者雇用係

☎ (643)3594
FAX (643)3619

新型コロナウイルスの感染拡大防
止のため、お知らせコーナーに掲載
する行事などについても、中止・延
期になる場合があります。開催の有
無など、不明な点はそれぞれの主催
者などに問い合わせください。



視覚障がいのある人に、朗読ボランティアさくら会による広報ちくしの「声のたより」カセットテープをお送りしています。市ホームページでも聞くことができます。問 生活福祉課 障がい者福祉担当

母子健康手帳の交付

予約が必要です。必ず事前に電話で予約をしてください。

日 月～金曜日(祝日、年末年始を除く)、9時～16時(交付時間1人20～30分程度)

場 市役所1階子育て支援課

持 妊娠届出書、マイナンバーが分かるもの、本人確認に必要なもの(運転免許証など)、筆記用具

内 母子健康手帳の交付と説明、市の保健事業紹介など

※妊婦本人への交付が原則です。本人が来られない場合は問い合わせください。

乳幼児健康診査

対象者には個人通知します。転入したばかりで通知が届いていない人は、問い合わせください。

▶ 4カ月児・10カ月児・1歳6カ月児の健康診査

●受け方 健診票が届いたら、通知文に記載の指定医療機関へ予約し、受診する

持 母子健康手帳、健診票

▶ 3歳児健康診査

日 10月6日(木)、20日(木)、27日(木)の12時45分～14時受付

場 カミーリヤ 持 母子健康手帳、健診票、尿、体調チェックシート

離乳食教室

日 10月19日(木)10時～11時30分 定 15組

対 離乳食を始めようとしている赤ちゃん(生後4カ月～7カ月頃)とその家族

内 離乳食の講話

場 カミーリヤ 2階和室

持 母子健康手帳、筆記用具

●申込方法 電話

●申込開始 10月4日(火)、9時～

※兄弟姉妹が参加の場合は申込時に要連絡。(託児はありません)

「こんにちは赤ちゃん」家族教室

妊婦さんのための教室です。

日 10月24日(月)14時30分～16時(要予約)

場 市役所5階504会議室

対 市内在住の妊婦、家族(希望する人)10組程度

持 母子健康手帳、筆記用具、水分補給できるもの

●申込方法 電話またはFAX

●申込開始 10月14日(金)、9時～

申 問 子育て支援課 母子児童担当

☎(923)1113/FAX(920)7575

サークル

俳句

初心者、大歓迎!

日 第3水曜日、13時～16時

場 生涯学習センター学習室

問 あぢさゐ句会(馬場)
☎(926)7078

英会話

日 第1・3金曜日、10時30分～12時

場 二日市コミュニティセン

ター

問 タートル(一瀬)

☎080(1396)5635

カラオケ

日 第1～4木曜日、13時～15時

場 御笠コミュニティセン

ター

問 ミカコミ歌謡教室(梅崎)

将棋

☎090(8395)8158

日 土・日曜日、12時～16時

場 二日市東コミュニティセ

ンター

料 1000円/月

申 問 日本将棋連盟福岡筑紫

野支部(西野)

☎090(9965)4575

成人歯科検診

対 筑紫野市民で、令和5年4月1日時点の年齢が16歳～40歳、50歳、60歳、70歳の人または妊娠中の人

日 令和5年3月31日まで(妊婦は妊娠期間中) ※期間中1回のみ

持 保険証や免許証などの本人を確認できる証明書(妊娠中の方は、母子健康手帳も持参)

料 無料 ※歯科検診の実施機関は、市健康づくりパンフレットをご覧ください

問 健康推進課 ☎(920)8611

編集後記

表紙の撮影。私の知る曲は少なかったのですが、初めて聞いて、良い曲だなと聞き入ってしまったものも多々ありました。良いものに時代は関係ない、と改めての実感です。

それと同時に感じたことは、「次世代へと伝えること」の大切さ。

良きものは失われぬよう、悪しきことは繰り返されぬよう、文化や歴史、体験を次の世代へと渡し、伝えていく。今を生きる私たちの役目の一つなのかもしれません。

(広報広聴担当 若林)

日 日時・期間
場 場所
対 対象
内 内容
定 定員
料 料金
持 持参物
縮 締切
申 申し込み先
ID 市ホームページの記事ID

相談	日時	場所	予約・申込	相談担当	問い合わせ・予約先
定例行政相談 国の仕事などへの意見、苦情、要望など	第1水曜日 13時～16時	市役所4階 404会議室	予約不要	行政相談員	総務課総務担当
弁護士による法律相談 金銭、不動産、相続など日常生活の相談。各月20人、年度1回まで	月・金・土曜日、13時～16時 水曜日、16時～19時 (1件30分程度)	二日市法律相談センター (二日市北1-3-8)	要予約	弁護士	
無料法律相談所 収入など条件あり	10月20日(木) 13時～16時(1人30分程度)	福岡法務局筑紫支局1階相談室	要予約	弁護士	法テラス福岡 ☎050(3383)5502
育児相談 市内在住の未就学児とその保護者対象。母子健康手帳を持参してください	10月26日(水) 申込期間10月12日(水)9時～	市役所1階 子育て支援課	要予約	保健師、助産師、管理栄養士	子育て支援課 母子児童担当 ☎(923)1113
家庭児童相談室 経験豊富な相談員が応じます	月～金曜日 9時～16時	市役所2階 家庭児童相談室	予約不要	家庭児童相談員	子育て支援課 ☎(923)1111 相談室直通 ☎(921)1308
高齢者無料法律相談 各日2件まで	10月13日(木)、27日(木) 13時30分～15時20分 (1件50分程度)	高齢者支援課 (市役所1階)	要予約(電話)	司法書士	高齢者支援課
女性相談員による総合相談 夫婦、DV、家族、職場での問題、人間関係など	月～金曜日 9時～16時30分	男女共同推進センター相談室	予約優先	女性相談員	人権政策・男女共同参画課 男女共同参画担当 ☎(918)1311 ※電話相談のみの場合があります。
女性弁護士による法律相談 夫婦、DV等人権侵害、相続、金銭などに関する問題	①10月11日(火) ②10月25日(火) 13時～16時 2週間前から予約開始	男女共同推進センター相談室 (面接相談、1人30分)	要予約	女性弁護士	
ちくし女性ホットライン 身近な人からの暴力やセクハラなど	①月・水～金曜日12時～19時 ②土曜日10時～17時	電話のみ	—	女性相談員	相談電話番号 ☎(513)7335
健康相談 希望日一週間前までに要申し込み	月～金曜日 9時～12時・14時～17時	カミーリヤ	要予約(電話・FAX)	保健師、管理栄養士、健康運動指導士	健康推進課 ☎(920)8611 FAX(926)6006
青少年電話相談室 ヤングテレフォンちくしの	月～土曜日 10時～18時	電話・メール相談	—	ヤングテレフォン相談員	相談電話番号 ☎(923)7773 
年金相談	月～金曜日 8時30分～17時	国保年金課 年金担当 (市役所1階)	予約不要	年金相談員	国保年金課 年金担当
常設人権相談所	月～金曜日 8時30分～17時15分	電話	予約不要	月～金曜日 法務局職員 月・水・金曜日 人権擁護委員	福岡法務局筑紫支局 ☎(922)2881 全国共通人権相談ダイヤル ☎0570(003)110
暮らしの困りごと相談	月～金曜日 8時30分～17時	保護課 (市役所2階)	予約不要	相談員	保護課
休日の無料公証相談	10月15日(土) 9時～17時	筑紫公証役場 (太宰府市)	要予約		筑紫公証役場 ☎(925)9755
くらし・行政困りごと相談所 いじめ、差別、相続、年金手続きなど暮らしの中での困りごとなど	10月5日(水)、10時～15時30分	文化会館 多目的ホール	予約不要	法務局職員、福岡県人権擁護委員、国税局職員など	九州管区行政評価局、福岡法務局人権擁護部 ☎(431)7082
女性問題特設相談所 暴力、セクハラ、夫婦間の問題など	10月15日(土)、10時～15時(受付は14時30分まで)	大野城まどかぴあ 3階相談室1・2 (大野城市)	予約不要	人権擁護委員	福岡法務局筑紫支局 ☎(922)2881

無料相談



視覚障がいのある人に、朗読ボランティアさくら会による広報ちくしの「声のたより」カセットテープをお送りしています。市ホームページでも聞くことができます。☎生活福祉課 障がい者福祉担当

休日の当番医 診療時間は9時～17時 ※小児科は9時～21時30分(21時受付終了)

- 病院などの都合で変更されることがありますので、市役所または消防署☎(924)5034で事前に確認してください。
 - 小児科は、診療時間内でも状況により小児科医以外の医師が診療する場合があります。
- ※新型コロナウイルス感染症の拡大防止のため、診療可能な症状か、必ず事前に連絡の上、受診してください。

2日 (日)	内	おかもと内科医院	春日市	☎(595)6608
	内	福岡徳洲会病院	春日市	☎(573)6622
	外	整形外科まつしたクリニック	二日市西	☎(555)5760
	内	福岡徳洲会病院	春日市	☎(573)6622
	産	まなべ産婦人科医院	大野城市	☎(571)4307
9日 (日)	小	福岡徳洲会病院	春日市	☎(573)6622
	内	かんざき内科クリニック	太宰府市	☎(920)2626
	内	済生会二日市病院	湯町	☎(923)1551
	外	かなえ整形外科	大野城市	☎(583)3313
	外	済生会二日市病院	湯町	☎(923)1551
10日 (月・祝)	産	あまがせ産婦人科	大野城市	☎(572)5503
	小	福岡徳洲会病院	春日市	☎(573)6622
	内	原病院	大野城市	☎(581)1631
	内	丸山病院	太宰府市	☎(922)9001
	外	さとと脳神経外科クリニック	大野城市	☎(595)2626
16日 (日)	外	福岡徳洲会病院	春日市	☎(573)6622
	産	女性クリニックみのり	那珂川市	☎(555)3663
	小	福岡大学筑紫病院	俗明院	☎(921)1011
	内	大西内科クリニック	春日市	☎(595)2001
	内	自衛隊福岡病院	春日市	☎(581)0431
23日 (日)	外	青柳外科医院	二日市南	☎(922)2770
	外	自衛隊福岡病院	春日市	☎(581)0431
	産	西尾産婦人科医院	紫	☎(928)1103
	小	福岡徳洲会病院	春日市	☎(573)6622
	内	クリニックみらい	美咲	☎(926)1100
30日 (日)	内	福岡大学筑紫病院	俗明院	☎(921)1011
	外	岩崎外科胃腸科医院	太宰府市	☎(925)1526
	外	福岡大学筑紫病院	俗明院	☎(921)1011
	産	牛島産婦人科医院	太宰府市	☎(921)2511
	小	福岡徳洲会病院	春日市	☎(573)6622
30日 (日)	内	馬場内科・乗こころのクリニック	春日市	☎(558)3158
	内	秦病院	大野城市	☎(501)1111
	外	ごう脳神経外科クリニック	那珂川市	☎(951)5219
	外	諸岡整形外科病院	那珂川市	☎(952)8888
	産	永川産婦人科医院	紫	☎(922)3164
30日 (日)	小	福岡徳洲会病院	春日市	☎(573)6622

緊急漏水時の水道当番業者

●水道当番業者

日程	業者名	電話番号	
		昼	休日・夜間
10月1日～10月2日	(有)太成興業	☎(921)3239	
10月3日～10月9日	(有)ムサシ工業	☎(928)3867	
		☎080(2695)0565	
10月10日～10月16日	中央設備(株)	☎(923)1144	
10月17日～10月23日	(株)東筑設備工業	☎(985)7445	
10月24日～10月30日	田中住宅産業(株)	☎(926)4355	
10月31日	(株)筑紫商会	☎(921)1155	
		☎080(4122)2438	

問 上下水道工務課

市民課週末窓口証明書交付サービス

- 開設日時 第2・第4土曜日(10月8日、22日)、9時～12時
- 取扱業務 【証明書の発行】住民票の写し、印鑑登録証明書、戸籍に関する証明書、住民票記載事項証明書、住民票コード通知票、住所の表示の変更による証明書
- 【マイナンバー関連業務】マイナンバーカードの交付など
- 【印鑑の登録業務】新規登録、再登録、廃止などの申請

マイナンバーカード臨時・延長受付窓口

- 市民課窓口にてマイナンバーカードの交付など、マイナンバー関連業務を行います。
- 【臨時窓口】●開設日時 第1日曜日(10月2日)、9時～12時
- 【延長窓口】●開設日時 第2・4木曜日(10月13日、27日)、17時～19時

証明書コンビニ交付サービス

- マイナンバーカードを利用して証明書を取得できます。
- 取扱時間 6時30分～23時
- 取扱店舗 全国のマルチコピー機設置のコンビニエンスストアなど
- 取扱業務 住民票の写し、印鑑登録証明書、所得課税証明書

歯科休日急患診療 診療時間は9時～13時 ※12月30日～1月3日は9時～16時

休日急患歯科診療所 春日市 ☎(571)0118
 ※全ての日曜日・祝日・お盆・年末年始の歯科急患に対応しています。感染症の影響により、診療先を変更することがあります。必ず事前に連絡の上、受診してください。

令和4年4月1日から診療時間が13時までになっています。広報3月号と併せて配布した「筑紫野市健康づくりパンフレット」では診療時間を16時までと掲載していますが、変更となりましたのでご注意ください。

小児救急電話相談 19時～翌朝7時

☎#8000 休日・夜間の急な子どもの病気の対処に迷ったときの電話相談です。携帯電話からも可。

救急電話相談・医療機関案内 24時間・365日

☎#7119 急な病気やけがの対処について、救急車の利用や最寄りの医療機関などのアドバイスを行います。IP電話からなど、つながらない場合は☎(471)0099へ。

10月の納税と納付

市・県民税	第3期
国民健康保険税	第5期
介護保険料	第5期
後期高齢者医療保険料	第4期

日 日時・期間
場 場所
対 対象
内 内容
定 定員
料 料金
持 持参物
縮 縮切
申 申し込み先
ID 市ホームページの記事ID

問 問い合わせ先
電 電話番号
FAX ファックス番号
電 電子メール
HP ホームページ



子育て情報



日 日時・期間 場 場所 対 対象 内 内容 定 定員 料 料金
 持 持参物 締 締切 申 申し込み先 問 問い合わせ先
 ☎ 電話番号

子育て講習会 「戸外遊び」

秋の風を感じながら外で思いきり遊びたい季節です。穏やかな陽気と共に、子育て支援センターの職員と一緒に外遊びを楽しみませんか？

いろいろな遊びのコーナーも準備しています。

日 11月15日(火)、10時～11時30分(受付9時45分～)

場 カミーリヤ多目的コート ※雨天時中止

対 市内在住の1歳～就学前の子どもとその保護者

● 申込方法 電話(先着13組)

● 申込期間 10月17日(月)～

申 問 子育て支援センター

☎ (922)7287

ファミサポ学習会

日常の子どもとの関わりの中で困ったことはありませんか。行動には子どもなりの理由があります。その子ども一人ひとりに合った対応の仕方について学びましょう。

日 10月26日(水)、9時30分～11時30分(受付9時15分～)

内 「気になる子の関わり方」あん ひろこさん

場 生涯学習センター3階視聴覚室

定 先着30人

学習会は会員以外でも参加可

※子どもとの同伴では受講不可、託児有、要事前申込

申 問 ファミリー・サポート・センターちくしの

☎ FAX (921)1396(平日9時～17時30分)

子育て講習会 「親子リトミック」

心地良いリズムと音楽に癒されながら、親子の触れ合い遊びを楽しんでみませんか。

目と目、肌と肌を合わせて親子で楽しい時間を過ごしましょう。

日 10月31日(月)、10時～11時30分(受付9時45分～)

場 生涯学習センター2階軽運動室

● 講師 能塚 由紀子さん

対 市内在住の2カ月～11カ月の子どもとその保護者

● 申込方法 電話(先着10組)

● 申込期間 10月11日(火)～

申 問 子育て支援センター ☎ (922)7287



子育てのひろば No.309

乳幼児期のハイハイを大切に

最近、転んで顔や頭部にけがをする子どもが増えています。バランスを崩して転んだ時に、とっさに手を前に出すことができず、いきなり顔や頭部を床や地面にぶつけてしまいけがをするということがあるようです。なかには顔を切る、唇を打って歯がぐらつくケースもあるようです。

原因として、赤ちゃん時代のハイハイ不足とも言われています。ハイハイは前に手をついてしっかり両腕で身体を支えるという大切な運動です。親としては、早く歩行ができるとうれしいものですが、歩行を急がせず、十分にハイハイをさせることが大切です。

もし、お子さんが転びやすく、ハイハイを十分に

してなかったと思われるなら、今からでもハイハイをしながら親子で追いかけてっこをして遊んでみてください。また、雑巾掛けのお手伝いをさせることも良いですね。

遊びやお手伝いを通して腕の筋肉を鍛えていきましょう。

また、運動して遊ぶ機会が減ってきたということも考えられるようです。それに加え日ごろから車での移動が多く、歩いて出かけることが少なくなっていますね。

これから、外や公園で遊ぶのに気持ちが良い季節になってきますね。親子で身体をたくさん動かして、運動能力をアップしましょう。

お誕生日おめでとう！コーナーの申込方法

★コーナー名、子どもの名前(漢字、ふりがな)、誕生日(年月日)、保護者氏名、住所、電話番号を記載して申し込みください。

★定員24人(超えた場合は抽選)★1月生まれば、10月1日(土)～20日(木)に受け付けます。

★申込先▷電子メール hishokouhou@city.chikushino.fukuoka.jp ▷FAX(923)5391

▷郵送 〒818-8686(住所記入不要)筑紫野市役所秘書広報課あて※電話では受付していません。

メールで申し込み・提出には返信していますのでご確認ください。

★3歳まで ※申込時には、写真・コメントの添付は不要です。



10月生まれお誕生日おめでとう!

なとみい と
名富一友ちゃん(1歳)



食べるのだいすき一友くん♡癒し系♪みーんなのとつとくん♡

もり ふたば
森 双葉ちゃん(1歳)



お誕生日おめでとう★皆から愛される子に育ててください♪

いしつか よう
石塚 陽ちゃん(1歳)



これからもたくさん笑い、たくさん動いて大きくなってね♡

おおくまか ほ
大熊香穂ちゃん(1歳)



香穂ちゃん♪産まれてきてくれて、ありがとう!大好きだよ♡

ふじわらえい いち
藤原英一ちゃん(2歳)



お歌が大好きえいちゃん♪産まれてくれてありがとう大好き♡

しろいしけん と
城石健人ちゃん(2歳)



2歳おめでとう♪可愛い笑顔でお喋りする健ちゃん大好き♡

みむらじん と
三村仁翔ちゃん(2歳)



2歳おめでとう♡これからも元気ですくすく育ててね★

おおたかづき
太田輝月ちゃん(2歳)



2歳おめでとう♪これからも元気一杯なかづくんできてね♡

たなべゆな
田邊結菜ちゃん(2歳)



たくさん笑って元気いっぱい楽しい毎日ですごそうね♡

そうたこうせい
宗田煌正ちゃん(2歳)



煌正お誕生日おめでとう♡いつもまでも3人仲良しでいてね♪

おおさこみお り
大迫滯莉ちゃん(3歳)



3歳おめでとう★これからも弟想いの優しい滯莉でいてね★

おおほしこうき
大橋功季ちゃん(3歳)



元気いっぱいの功季くん♡毎日笑顔と癒しをありがとう♪

いばらきつむぎ
茨木紬希ちゃん(3歳)



祝3歳★好きな歌やダンス、色々なことを楽しんでね♪

きのしたいくと
木下幾仁ちゃん(3歳)



3歳の誕生日おめでとう♪これからもお兄ちゃんと仲良くね★

てらおか ゆりこ
寺岡侑里子ちゃん(3歳)



3歳おめでとう♪みんなゆりこが大好きよ♡

やまだやすみち
山田靖道ちゃん(3歳)



やすくんお誕生日おめでとう♡元気に大きくなってね大喜♡

しらはましおん
白濱志恩ちゃん(3歳)



天衣無縫、加速中♪可愛いキミから今年も目が離せない♡♡♡

うめつひろと
梅津大橙ちゃん(3歳)



いつもニコニコみんなに優しいヒロ♡三兄弟仲良く育ててね!

まつおゆいと
松尾結仁ちゃん(3歳)



ほっぺがキュートなゆいちゃん♡友達たくさんつくりろね♪

まつおゆな
松尾結心ちゃん(3歳)



笑顔が素敵なゆなちゃん♡みんなと仲良く過ごそうね♪

きたじまふうか
北島楓花ちゃん(3歳)



3歳おめでとう♪みーんなふーたんのことだあい好きばい♡

わかばやし あず
若林愛珠ちゃん(3歳)



妹想いで周りを楽しませ上手な愛珠が大好き!おめでとう♡

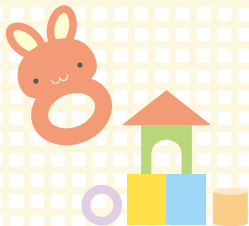



～文化の風が吹くまち ちくしの～

文化薫道



◆其の八十二 二千年の歴史を持つ 住宅地？？？

現在、約10000戸以上の住宅が建ち並び、3300人以上の人たちが暮らす光が丘団地は、昭和57年に、宅地開発が始まりました。当時は、山林の中に畑地が点在する状態でしたが、今や一大住宅地となっています。

しかし、この住宅地が、実は二千年の歴史をもっていることをご存知でしょうか。最初に宅地開発されたのは弥生時代になります。現在は、2階建ての住宅が主ですが、当時の一般的な住宅は、地面を掘り込み柱を建て屋根をかけた竪穴住居でした。

光が丘団地の開発に伴う発掘調査では、弥生時代から古墳時代にかけての竪穴住居跡が大量に見つかっています。弥生時代の主には中期から後期の終わりごろにかけての約400年間に1000軒以上もの住居がつくられていました。

住居の数が分かれると、当時どのくらい人たちが住んでいたのか気になるところです。

発掘調査では、住居跡だけではなく、当時の人たちが埋葬された甕棺墓(かめかんぼ)が約1400基見つかっています。その特徴から、弥生時代の主に中期から後期(約300年間)のものが中心で、少なくともこの期間に延べ1400人以上の人がこのムラに暮らしていたことは間違いありません。

このように光が丘団地は、弥生時代から「ちくしの」有数の一大住宅地であったのです。



現在の光が丘1・4・5丁目付近

現在も人口が増えつづける「ちくしの」は、二千年前に住みたい「ムラ」ランキングがあれば上位にランキングされたかもしれません。

聞文化財課



筑紫野市フェイスブック
<https://www.facebook.com/ChikushinoCity/>



筑紫野市ツイッター
<https://twitter.com/ChikushinoCity/>



筑紫野市LINE公式アカウント
<https://lin.ee/6X9wMoy>