

元気な筑紫野市を発信する情報誌

広報 ちくしの



あけまして
おめでとう

2022
1
No.1188

特集

子育てのひろば

300回を迎えました

今月の表紙



12月に行われた街道保育所の餅つき取り組み。手にくっつく餅を楽しみながら、みんなで鏡餅をつくりました。感染症予防のため、丸めた餅は食べませんでした。鏡餅を飾り、新しい年を迎える準備ができました。

人の動き (11月末日現在)

人口	105,583人	(+157)
男性	50,537人	(+76)
女性	55,046人	(+81)
世帯数	46,628世帯	(+70)

※() は前月比

11月の交通事故

市内の人身事故のみ

- ・発生件数 36件 (349件)
- ・死者数 1人 (4人)
- ・負傷者数 45人 (439人)

死者・負傷者訳の主なもの

- ・自転車 8件 (48件)
- ・高齢者 18件 (101件)
(65歳以上)



飲酒運転事故件数

0件 (1件)

※() 内は1月からの累計

元気な筑紫野市を発信する情報誌

ちくしの

CONTENTS

2022年1月1日発行

- 3 年頭のごあいさつ
- <特集>
- 4-7 子育てのひろば 300回を迎えました
- 8-9 移動市長室
- 10 チームちくしの
- 11 新型コロナワクチン最新情報
- 12-16 市役所からのお知らせ
- 17 図書館くらぶ
- 18 みんなで支え合い
- 19 コミュニティのチカラ
- 20-21 ちくしのクリップ
- 23-27 お知らせコーナー
- 28 子育て情報/子育てのひろば
- 29 お誕生日おめでとう!

謹んで初春の お慶びを申し上げます

明けましておめでとうございます。

市民の皆様におかれましては、輝かしい新年をお迎えのこととお慶び申し上げます。また、旧年中市政にお寄せいただきましてご理解とご支援に対し、心から厚く御礼申し上げます。

まず、一昨年から続く新型コロナウイルス感染症の拡大により、地域、学校、家庭、その他さまざまな場面において感染防止対策に協力いただいていること、本市の感染対策事業にご理解をいただいていることに厚く感謝を申し上げます。

また、令和3年12月6日現在で83・6

パーセントの人が新型コロナウイルスの2回の接種を終えています。皆様のご協力により、滞りなくワクチン接種を進められていることにつきましても、重ねて御礼申し上げます。

今後も引き続き市民の皆様の安全安心な生活を守るため全力で取り組んでまいります。

さて、筑紫野市は昭和47年に当時の筑紫野町から市制へと移行し、本年4月に50周年を迎えます。50年間、市民の皆様をはじめ関係者各位が今日にいたるまで作り上げてきたものを守り、次の時代

とともに築き上げて発展させていく、飛躍の年にしたいと考えております。

まちづくりは、市民の皆様お一人おひとりの力によって成し得るものがございます。本年も市政各般に対するご支援、ご協力を何卒よろしくお願い申し上げます。

結びに、皆様にとりまして、お健やかで素晴らしい年となりますことを心からお祈り申し上げます、年頭のご挨拶いたします。



筑紫野市長
藤田陽三

こそだ
子育てのひろば

300回を 迎えました

広報ちくしのに毎月掲載している子育てのポイントコーナー「子育てのひろば」。子育て中の人に限らず、子どもたちとの接し方や遊び方などで毎月楽しみにしている人も多いのではないのでしょうか。昭和63年から始まったこのコーナーが300回を迎えました。

初めての子育ては 誰もが不安

初めて子育てをする人で、慣れている人はいません。特に乳幼児期は

「子育てのひろば」とは

「子育てのひろば」は、具体的な子育てのポイントについて説明するコーナーとして昭和63年から広報ちくしので掲載が始まり、毎月1回程度掲載を行ってきました。

当初は、市立・私立保育所で行く当時の筑紫野市保育所連盟が子どもたちの健やかな成長を願い、短期のシリーズで始まったものでした。

今回は、30年以上の掲載により本号で掲載300回を迎えた「子育てのひろば」について掲載します。

保育士が書いています

子どもと向き合っているとき、毎日どころか一瞬一瞬いろいろなことが起こります。そんなときの不安や疑問を少しでも減らして、筑紫野市で子育てをする皆さんを後押しすることができたら。そんな思いで掲載しています。

現在の「子育てのひろば」は、市立4保育所（二日市、京町、街道、下見）と筑紫野市子育て支援センター、つどいの広場「つくしのこ」の保育士が作成しています。
季節ごとの注意点や行事、生活習慣など、その時その時に応じた内容で掲載しています。

昭和63年
6月15日号に
掲載されたNo.1



以前掲載した「子育てのひろば」の概要を掲載します。



着替えを楽しく

子どもが自分でしたいと思う時期にさせないとやる気をなくしてしまいます。子どもの気持ちを受け止め、難しいところは手伝い、できたら一緒に喜びましょう。

▽1歳半頃から衣服の脱ぎ着「まず脱ぐことから」はじめましょう。

▽2、3歳頃は何でも自分でしたがります。何度も挑戦しているときに「早くしなさい」と急かしたりすると子どもはかえってやる気をなくしてしまうので、見守ることが大切です。

▽3歳を過ぎる頃にはボタンを留めたりファスナーの上げ下げもできるようになってきます。

▽4、5歳頃になると脱いだ服を入れる場所を決めておいて、片付ける習慣をつけましょう。

(No.102、平成8年12月1日号)

遊んで成長する子どもたち

日頃、「あぶないからしてはいけません」「服が汚れるからいけません」と子どもたちの遊びを止めたりしていませんか？

子どもは、遊びながらいろんな力を身につけているのです。子どもは水遊び、泥んこ遊びが大好きです。泥まみれになって遊んでいる子どもの表情は、いきいきと明るくとても活動的です。

不思議さと面白さを通して子どもたちは、遊びの世界に夢中になっていくのです。工夫して遊ぶことで創造性も培われていきます。

遊び(考え→行動→失敗→チャレンジ→成功)を繰り返しながら一段とたくましく成長していきます。

(No.50、平成4年8月1日号)



好き嫌いをなくそう！

Q うちの子どもは野菜が苦手です。無理に食べさせるのもよくないとおもうのですが、どうしたら嫌がらずに食べられるでしょうか。

A まずは、空腹が一番のごちそう！ 食事前のおかしなどに気をつけ、ごはんをおいしく食べられるようにしましょう。

そして、一度食べなかったからと諦めず、細かく刻む、柔らかく煮る、好きなものと混ぜる、ゆでるなど、調理法を工夫して何度も食べるチャンスをつくりましょう。年齢に関係なくほんの少し、一口から始めます。二口、三口と食べる量が増えていきますよ。

(No.198、平成17年2月1日号)



パパは縁の下の力持ち

最近では育児に参加する父親が増えているとはいえ、まだまだ子育ては「母親まかせ」というのが実情ではないでしょうか。

父親が思っている以上に子どもは、お父さんを求めていますし、もっとふれあいたいと感じているのに、父親の方がどう接すればよいのか戸惑ってしまうという話をよく聞きます。

そんな時は、母親がさり気なく好きな遊びや、今一番興味があることを伝えてあげてはどうでしょうか。そして一緒に遊ぶ場をつくってあげたり、ミルクを調乳してもらおう。食後の顔拭きなど簡単なところから育児に関わってもらおうといいですね。

(No.126、平成10年12月1日号)

子育てのひろば

インタビュー

子どもたちへの思い、保護者への思い。「子育てのひろば」を書いている職員に話を聞きました。

気持ちに寄り添えるものを

筑紫野市子育て支援センターとつどいの広場「つくしのこ」では、子育ての不安や悩みなどについて、保護者などからの相談を受け付けています。多くの相談があり、保護者の皆さんは、毎日子どものことで悩んだり、考えながら過ごしていることを実感しています。



保護者の話を聞く支援センター職員(右)

保護者からの相談内容はさまざまなものがあり、季節によっても変わります。その中でも多かったものは、他の保護者と同じ悩みを抱えていると思い、「子育てのひろば」に書くテーマにしています。

また、家で簡単に取組みやすい内容を選び、家庭でできることを考えなが

ら書いています。

今後は、専門的な子育てのアドバイスに限らず、タイムリーなもの、保護者の皆さんへの応援メッセージなど、子育てをする人の気持ちに寄り添えるものも掲載していきたいと考えています。

(子育て支援センター、「つくしのこ」職員の話を要約)

これからも保護者への応援を

「子育てのひろば」が昭和63年に掲載が始まった当初に関わっていました。掲載するテーマを決めるために各保育所の担当者が集まって内容を検討していたことを覚えていきます。

当時は、少子化もあり、子どもへの意識が世間的にも高まっていました。筑紫野市では保育や子育てに関心をもってもらおうと、子育てのアドバイスをお知らせする一方で、子育て支援センターの前身の保育センターの設置や、地域での子育て支援として「保育交流」を設けたり、公立・私立保育所合同で「あそびのひろば」を開催したり、さまざまな取り組みを行ってきました。

子育てを巡る環境は時代とともに変化しますが、子どもたちと向き合う保護者によりよい子育てをしたいと思う気持ち、そしてそれを応援したいという周囲の気持ちは変わりません。これからも保護者への応援となるような、「子育てのひろば」を掲載していきたいですね。

(公立保育所職員)



子育て支援センター、つどいの広場「つくしのこ」

筑紫野市子育て支援センター



開所時間 月～金曜日の8時30分～17時
 場 市内石崎1-1-2(市役所本庁舎西側)
 ☎FAX(922)7287

子育て支援センターで行っている事業です。全て参加無料で予約が必要です。

●まなびの広場

0歳児を対象に月齢に合わせた遊びや育児を学びます。

●子育てサロン

子育て中の親子が気軽に集まり、子育ての相談や情報交換などができます。

●子育て講習会

子育てに役立つ情報や育児が楽しくなることをテーマに講師を招いて講習会を行います。

つどいの広場「つくしのこ」



開所時間 月～金曜日の8時30分～17時
 場 市内二日市中央5-10-1
 クラシオン二日市1階
 ☎FAX(408)7776

「つくしのこ」は、おもちゃで自由に遊んだり、親子の交流、子育て相談、情報交換などができる広場です。利用には予約が必要です。

●赤ちゃんのつどい

テーマに沿って、子育ての情報交換を参加者同士で行います。

●個別育児相談時間

「子育てについて話を聞いてほしい」「遊ばせ方が分からない」など、子育てについての不安・悩み・心配ごとなど保育士とじっくり相談できます。

「もこもこ」「つくしのこだより」を発行しています

子育てサロンなどの案内や、子育てのワンポイントアドバイスなどを掲載した、子育て支援センター情報紙「もこもこ」、つどいの広場「つくしのこ」情報紙「つくしのこだより」を定期的に発行しています。市の施設に設置するほか、ホームページにも掲載しています。ぜひご覧ください。



子育て相談を受け付けています

子育ての不安や悩みはありませんか

気になること、困っていることがあれば、一人で悩まないで相談してください。

電話、来所相談に応じます。赤ちゃんの身長、体重を測ることもできます。(月～金曜日、8時30分～17時)

今月号の「子育てのひろば」No.300は28ページに掲載しています

移動市長室



筑紫野市居宅介護支援事業所連絡会

地域とつながる ケアマネジャーをめざして

通算110回目となる移動市長室を、11月16日(火)に市役所で開催し、筑紫野市居宅介護支援事業所連絡会の役員7人と懇談を行いました。

自宅での介護を支えるために

今回懇談をしたのは、市内の居宅介護支援事業所に勤めるケアマネジャーの皆さんです。居宅介護支援事業所とは、要介護認定を受け、自宅で生活しながら介護サービスを利用したい人(利用者)がまず相談をするところです。利用者とケアマネジャーが話し合い、サービスなどの利用計画(ケアプラン)を作成します。

連絡会は、市内23の居宅介護支援事業所に所属するケアマネジャーなどで組織される団体です。平成12年、介護保険制度の施行とともに発足し、円滑な介護支援業務の推進を目的に活動を行っています。



よりよい自立支援をめざして

ケアマネジャーは、利用者とサービス事業者をつなぐ役割を持っています。そのため、いろいろな事業者と情報共有などの連携をすることが必要です。また、介護保険制度の改正内容や社会の動向などを把握することも、業務には欠かせません。

連絡会では、そうしたケアマネジャーが抱える課題の解決を図るために、定期的に研修を行っています。内容は、連絡会に所属するケアマネジャーにアンケートを行い検討をします。これまで、障がい者支援のあり方や医療職との連携、地域資源の活用などのテーマで実施してきました。

感染症の影響がある中でも、インターネットを活用した配信や録画など試行錯誤しながら研修を継続してきた役員皆さん。「未曾有のコロナ禍だからこそ、ケアマネジャー同士のつながりを絶たないよう、なんとか開催しようという思いがありました」と話しました。

地域で自分らしく暮らしを支える

ケアマネジャー業務では、利用者一人ひとりの安心した暮らしのため、本人が持っている能力や、地域のつながりを生かすことを意識しているといえます。利用者の好きなことや仲の良い人、地域サロンなど、支援のヒントとなる情報を利用者本人・家族との話し合いや、関係機関との連携の中で見出しているそうです。

市では、日常生活に関わるサービスが一体的に提供される地域包括ケアシステムを推進しています。ケアマネジャーは医療や介護、地域と利用者をつなぐ要となり、住み慣れた地域で自分らしい暮らしができるよう支援をしています。

支え合える地域づくりを

高齢化社会において、地域包括ケアシステムの中核を担うケアマネジャーの重要性はさらに増していくと考えられます。人や資源をつなぐネットワークづくりが大切だという連絡会では、これからも研修会などを通じてスキルアップに取り組んでいくといえます。代表の三田尚子さんは、「利用者などのケアマネジャーに頼んでも、同じような支援を受けられることが会としての目標です。ケアマネジャー業務を通して、支え合える地域づくりに微力ながら貢献していきたい」と意気込みを語りました。

参加者からの感想

- ・役員をはじめ市内のケアマネジャーはとても真面目に頑張っているのので、そのことを市長にお伝えできてよかったです。
- ・市長に私たちの活動を知っていただき、これからの活動の励みになりました。



藤田市長の一言



皆さんの長年に渡る活動により、市の高齢者福祉の向上につながっていることを認識させていただくとともに、その不断のご努力に感銘を受けました。

市では今年、第8期介護保険事業計画を作成しましたが、これから9期、10期と作っていくかなくてはなりません。そのために参考にさせていただくことを、この移動市長室でたくさん与えていただきました。心から感謝を申し上げます。

本日お聞かせいただいた皆さん方の貴重な体験談を、今後行政としても生かしていきたいよう努力をしていきたいと思えます。本当にありがとうございます。



We are チームちくしの
“Team CHIKUSHINO”

歩き続けて55年、1万4千キロの旅路
筑紫野市歩こう会

筑紫野市歩こう会は発足して今年で55年。市制になる前の筑紫野町時代、合併した五つの町村の融和を図り、勝負にこだわらない体力づくりを提案し、発足しました。

市内や近隣の史跡や寺院などを探訪し、積み重ねてきた総歩行距離は1万4千キロメートル。長い年月の間に、たくさんの人が共に歩いてきました。

現在、会には60人が所属。月に2回の定例会では市内や近隣を歩き、年に4回の特例会では少し遠出をして歩きます。毎回、約30人が自由に参加。自分の都合や体力に合わせて気軽に参加できます。

この日の定例会では「竜岩自然の家」へ。発足40周年を記念して植樹



した木を確認し、記念写真を撮影しました。
 楽しくおしゃべりをしながら友達や仲間づくりができるグループです。あなたも健康を目指して一緒に歩いてみませんか。



筑紫野市歩こう会

- 日時・場所 第1・第3日曜日、主に二日市八幡宮スタート
- 連絡先 兼田 090(6802)2360

掲載希望を募集します

このコーナーへ掲載を希望するクラブやサークルを募集します。対象は、筑紫野市民を中心にして市内で活動している社会教育団体で、営利目的・会費の一部が主催者や上部団体の収入になるものを除きます。詳しくは問い合わせください。

● 問い合わせ先
 秘書広報課 広報広聴担当

新型コロナウイルス 最新情報

問 新型コロナウイルスコールセンター
0570(020)707(ナビダイヤル)

最新情報はホームページやLINEでお知らせしています



ホームページ



LINE

約84%が2回目接種完了

12月6日時点で、2回目接種済みの人は83.6%で、多くの人が2回目接種を完了しています。年齢別の接種状況では、若い世代の人の接種も進み、幅広い世代の人が接種を受けていることが分かります。

ワクチン接種は、①発症を防ぐ効果、②重症化を防ぐ効果があり、③感染を予防する効果も期待されています。ぜひ、早めのワクチン接種をご検討ください。

●全体の接種状況

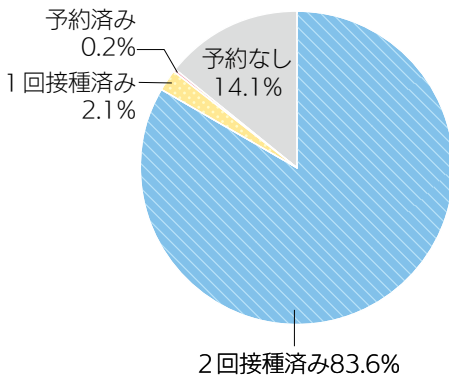

●年代別の接種状況

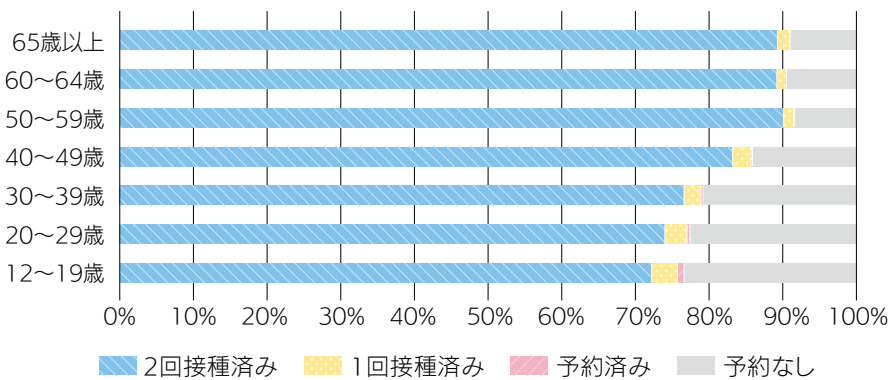

3回目接種がスタートしました

一般向けの接種は2月開始予定

3回目接種がいよいよ始まりました。3回目の接種は、2回目の接種を終えており、2回目接種から原則8カ月以上経過した、18歳以上の人が対象とされています。

現在は、優先接種で一般の人より早く2回目接種を終えた医療従事者の3回目接種を行っています。

今後、医療従事者を除く一般の人の向けの3回目接種が始まります。

対象者には接種券を順次送付

2回目の接種を完了した人を対象に順次、3回目接種券を送付します。3回目接種券の送付スケジュールなどの詳しい内容は、広報2月号でお知らせします。

接種券の発行申請が必要な人がいます

次の人は、接種券が届きませんので、申請が必要となります。

- ▽他自治体で2回接種後転入した人
- ▽海外で2回接種を受けた人
- ▽海外在留邦人等向け新型コロナウイルス接種事業や在日米軍従業員接種で2回接種した人
- ▽製薬メーカーの治験などで2回接種した人 など

申請は市コールセンターで受け付けます。予防接種済証など接種記録が分かるものを手元に準備の上、問い合わせください。

この記事は令和3年12月6日時点の情報を基に作成しています

市役所からののお知らせ

お知らせ

固定資産税(償却資産)の申告をお願いします

償却資産とは、事業をしている個人や法人がその事業のために用いる構築物、機械、工具、器具、備品などをいいます。1月1日現在に所有している償却資産は、所在地の市町村長に申告する必要があります。不動産所得や農業所得を得ている個人・法人も対象です。

●申告方法

事業を始めた人、新たに市へ申告をする人は、令和4年1月1日現在所有している償却資産を全て申告してください。

昨年申告をした人には12

月上旬に申告用紙を郵送していますので、一年間の償却資産の増減を申告してください。

新たに申告をする人、申告用紙が届かない人は問い合わせください。

●償却資産の具体例

- ▽共通 パソコン、コピー機、応接セット、看板、舗装路面、LAN設備など
 - ▽テナント業者 内装工事、電気工事、空調設備、レジスター、什器、サイン工事など
 - ▽農業 農業用機械設備、ビニールハウス、農耕用車両など
- ※補助金などを控除する前の価格で申告してください。
- 税務課** 固定資産税担当

社会保険料納付証明書を送付します

申告のときに所得控除として利用できる社会保険料の納付証明書を1月下旬に送付します。この証明内容は、年金特別徴収以外が対象となります。

対 国民健康保険税、介護保険料、後期高齢者医療保険料

■**税務課**

医療費のお知らせ・領収書を確認しましょう

●「医療費のお知らせ」を知っていますか

国民健康保険加入者の受診内容を2カ月に1回、各世帯にハガキでお知らせしています。

医療費は、病院窓口での自己負担のほか、皆さんが納める保険税や交付金などでまかなわれています。

受診内容を振り返り、健康についての関心を高める

とともに、医療費負担の仕組みの理解を深め、国民健康保険の健全な運営に協力をお願いします。

●「医療費のお知らせ」は確定申告に使えます

医療費控除申告の際に、国民健康保険「医療費のお知らせ」を使用できます。

「医療費のお知らせ」のハガキは令和3年9・10月受診分を令和4年1月下旬、令和3年11・12月受診分を令和4年3月上旬に発送します。

※「医療費のお知らせ」を添付できない月がある場合は、医療機関で発行される領収書を基に作成した明細書で補うことができます。

●医療機関の領収書は大事に保管を

医療機関で発行される領収書は、皆さんが医療費を支払った大切な証拠書類であり、高額療養費の請求の添付書類として必要です。大切に保管しておきましょう。

国保年金課 国保担当

令和4年度入学予定者に通知書を郵送します

市立小・中学校に入学を予定している児童生徒の保護者へ、就学通知書(ハガキ)を郵送します。

※2月中旬までに就学通知書が届かないときは学校教育課までご連絡ください。

■**対**

- ▽小学校 平成27年4月2日～平成28年4月1日に生まれた人
 - ▽中学校 平成21年4月2日～平成22年4月1日に生まれた人
- 学校教育課**

市役所 からののお知らせ

小学校名	場所	日時	受付開始	電話番号
二日市	体育館	2月7日(月) 10時~11時30分	9時30分~	(922)3064
二日市東	体育館	2月10日(木) 10時~11時30分	9時30分~	(922)2504
吉木	図書室	2月10日(木) 10時~10時40分	9時30分~	(922)2681
阿志岐	パソコン室	2月8日(火) 10時~11時	9時40分~	(922)2602
山家	図書室	2月2日(水) 13時~14時	12時45分~	(926)2819
筑紫	体育館	2月10日(木) 10時~11時	9時40分~	(926)1786
山口	体育館	2月4日(金) 10時~11時	9時30分~	(922)2554
二日市北	体育館	2月7日(月) 10時~11時	9時30分~	(922)1611
原田	体育館	2月8日(火) 10時~11時30分	9時30分~	(926)1156
筑紫東	体育館	2月15日(火) 10時~11時	9時30分~	(927)1112
天拝	家庭科室	2月4日(金) 10時~11時40分	9時30分~	(918)6761

※必ず開始時刻前に受付を済ませてください。

- ▽新小学1年生は就学予定の小学校
- ▽新中学1年生は現在在籍している小学校
- ▽市学校教育課(郵送可、当日消印有効)
- ※詳細は、入学説明会、市ホームページでお知らせし



場 武蔵寺
日 1月16日(日)午前
問 文化財課 文化財保護担当

行事などの開催情報は
ホームページの確認を

感染拡大を防止するため、市が主催する行事が中止になる場合があります。中止・延期する行事は市ホームページに掲載しますので、ご確認ください。

市立小学校入学説明会を開催します

令和4年度筑紫野市立小学校入学予定者を対象とした説明会を開催します。入学予定の小学校の説明会に出席をお願いします。内容の詳細は各小学校にお問い合わせください。

問 学校教育課
来校は控えください。
※筑紫小、山口小、原田小、筑紫東小、天拝小は駐車場がありませので、車での来校は控えください。

感染症対策のため、保護者のみの参加をお願いします。

新入学生のための
就学援助の早期受付

経済的理由で義務教育への就学が困難な市立小中学校の児童・生徒の保護者に対し、学用品費や給食費などの援助を行う就学援助の制度があります。

令和4年度就学援助の早期受付を行います。認定された世帯には、新入学用品費を3月下旬に支給します。

対 認定基準を満たし、令和4年度に市立小中学校へ入学予定の児童・生徒がいる世帯
締 1月14日(金)~2月18日(金)

ています。

問 学校教育課

第68回文化財防火デーに伴う防火訓練

昭和24年1月26日、法隆寺金堂壁画が火災により焼失する事件がありました。これを契機に「文化財防火デー」が定められ、全国的に文化財を火災から守る運動が行われています。本市でも毎年、武蔵寺で防火訓練を実施しています。

令和3年12月31日付けで退任された野崎文子さんに代わり、1月1日付けで和田真佐子さん(山家)が委嘱されました。
人権擁護委員は、国民の基本的な人権を擁護し、人権思想の普及高揚を図るため、法務大臣から委嘱を受け、日々活動を行います。
問 人権政策・男女共同参画課

新しく人権擁護委員が委嘱されました

日時・期間 場所 対象 内容 定員 料金 持参物 締切 申し込み先
お問い合わせ先 電話番号 FAX ファックス番号 電子メール HP ホームページ

- 料金や申込方法の記載のないものは無料または申込不要です。
- 申込・受付などの期間で記載のないものは、土・日曜日、祝日、年末年始を除きます。

イベント

僕の昔のくらし展 おばあちゃん子どもだった頃

小学3年生の「僕」の視点で、おばあちゃんから聞いた昔の暮らしを紹介しま

す。おばあちゃんの子どもの時代である昭和30年代の道具や食、おもちゃを展示しま

す。
日 1月8日(土)～3月31日(木)、9時～17時(入館16時30分まで)

場 歴史博物館企画展示室

問 歴史博物館

☎ (922)1911



ロビー展示 「時代を写す道具」展

昭和39年の東京オリピックをきっかけに国産カ

メラが普及しました。時代を写してきたカメラにスポットをあて、写真のはじ

まりから現在のスマートフォンまでを五つの時代に分け、収蔵カメラと共に紹介

します。
日 1月8日(土)～3月31日(木)、9時～17時(入館16時30分まで)

場 歴史博物館

☎ (922)1911

ぼしゅう

スマートフォン・キャッシュレス決済体験教室

スマートフォンの基本操作やキャッシュレス決済の使い方を体験できる教室です。教室では全員に貸し出しする体験用スマートフォンを操作します。

各開催日の3日前

※開催日③④の申込期限は、2月1日(火)正午まで

場 問 商工観光課

☎

kankou@city.chikushino.

fukuoka.jp

健康セミナー・測定会

【健康セミナー・腹筋トレーニング体験会】

道具は使わずに自宅で簡単にできる腹筋運動を紹介

します。
日 1月22日(土)、10時～11時

場 カミーリヤ2階視聴覚室

定 先着20人

【健康測定会】

日 1月26日(水)、9時30分～15時

場 カミーリヤ2階トレーニング健康測定室

内 ①測定項目 体成分測定、血管年齢測定、全身持久

力測定など(60分程度)、②結果説明、③運動体験

※②と③は別日に実施。

対定 20歳以上の人、先着20人

持 運動しやすい服装、室内シューズ、タオル、飲み物

【共通】

●申込方法 1月5日(水)9時～、電話にて①氏名、②

電話番号、③カミーリヤ運動施設利用の有無を連絡

申 問 トレーニング健康測定室

☎ (920)8070



クイズに答えて、
バスはかせになろう！

【筑紫地区バス共同企画第7弾 筑紫ぐるり旅2021】

筑紫地区の5市（筑紫野市、春日市、大野城市、太宰府市、那珂川市）と県では、子どもたちにコミュニティバスや路線バスに興味・関心を持ってもらうため、楽しみながらバスの乗り方や乗車マナーなどを学ぶことのできる企画として、小学生向けの「バスクイズ」を作りました。

冬休みの期間などを利用して、私たちの生活を支えてくれているバスについて、楽しく考えるきっかけにしてみませんか？クイズに答えて応募すると抽選で景品が当たります。

【小学生以下】

●応募方法 応募用紙に必要事項を明記して、郵送または窓口への持参。（一人一



通まで）

※応募前に市ホームページや応募用紙に記載する応募方法を確認してください。

【締 1月31日(月)まで】

●応募用紙の主な配布場所
▽コミュニティバス「つくし号」車内

▽筑紫地区を走る西鉄路線バスの一部車内

▽市役所1階デジタル案内板（わが街ナビ）前

▽市ホームページからダウンロード

【中間企画政策課 企画政策担当】

▽郵送（宛先）

〒818-8686（住所記載不要）筑紫野市企画政策課企画政策担当

各コミュニティセンター
団体登録・年間使用申請

【団体登録】

各コミュニティセンターを利用する団体は、団体登録を行う必要があります。今回の登録の有効期限は令和4年度からの1年間です。

手続きに時間がかかる場合があるため事前登録をおすすめします。

【年間使用申請】

年間を通して定期的に各コミュニティセンターを利用する団体は、年間使用申請を行う必要があります。この手続きは毎年度、申請が必要です。

【共通】

【対 5人以上で構成する団体（講師除く）】

●年間使用申請受付期間
1月4日(火)～31日(月)

※月～金曜日の9時～17時

（祝日、休館日を除く）

※年間使用申請は、行政や地域のまちづくり団体など

の利用を優先するため、指定の日時・部屋などの希望通りにならない場合があります。

●申請方法

所定の申請書に必要事項を記入し、使用する施設の窓口に提出してください。※詳細は使用する各施設に問い合わせてください。

【申 問】

▽二日市コミュニティセンター（二日市中央5-5-18）

☎(920)5123

▽二日市東コミュニティセンター（石崎1-1-7）

☎(918)5600

▽山口コミュニティセンター

☎(922)2551

▽古賀196-1-1

☎(922)2601

▽御笠コミュニティセンター

☎(922)2601

▽山家コミュニティセンター

☎(926)2809

▽筑紫コミュニティセンター

☎(926)2913

▽筑紫南コミュニティセンター（原田4-16-6）

☎(919)8400

ごみ収集、
クリーンヒル宝満の
施設休み



●ごみ収集、クリーンヒル宝満の施設休み

12月31日(金)～1月3日(月)

※施設の休み前後の直接搬入は混雑するためお待たせすることがあります。

【環境課】

- 料金や申込方法の記載のないものは無料または申込不要です。
- 申込・受付などの期間で記載のないものは、土・日曜日、祝日、年末年始を除きます。

ふるさと親善大使

立川生志のひとり言



今回は、生志師匠から新年のごあいさつです。すべての人に暖かな春が訪れますように…。筑紫野市出身の生志師匠と一緒に応援しましょう！

さあパアーツとね！

明けましておめでとう
ございます。今年の干支は『壬虎』（みずのえ・とら）で、聞くところによると『冬が厳しいほどに、暖かな春の芽吹きが華々しい』のだから。そう聞くと僕は単純に「ああ、良かった」と思ってしまう。これは「寒いつらい冬を耐えて乗り越えれば、その先に耐えた分だけ暖かい春・未来：が待っているから頑張ろうね！」ってな意味なのでしょうか。僕には『暖かな春の芽吹きの華々しさ』しか目に入らなくて、前文の『冬が厳しいほど』なんてガン無視です。だって、先につらさに耐えることを考えて新年を迎えてもつまらないでしょう。正月ですよ！パアーツと参りましょう。パアーツとね！今年もよろしくお願ひします。

2022年元旦 立川生志

【立川生志出演予定】

「立川生志金曜日インサイト」

RKBラジオ、金曜日6時30分～9時

「めんたいワイド」

FBSテレビ、月～金曜日15時48分～19時（隔週水曜日出演）

「サンデーウォッチ」

RKBテレビ、日曜日10時30分～11時30分、出演日不定期

【笑う門には福来たる】

日 1月15日(土)14時開演

場 大濠公園能楽堂

【ひんぐりぶたばうseason2】

日 2月27日(日)①11時開演

②14時30分開演(2公演)

場 福岡市美術館ミュージアムホール

問 シアターネットプロジェクト

ジェクト

☎ 092(739)2318

HP <https://theaternet.co.jp>

環境課からのお知らせ

老犬セミナー

犬の高齢化に伴う体や行動の変化、老犬を飼うための準備や介護の仕方などを、たくさんの方を見てきた専門家が教えてくれます。

日 2月20日(日)、10時～12時

場 プラム・カルコア太宰府

定 40人(先着順)

対 筑紫野市、太宰府市に在住の人

● 申込期間 1月4日(火)～

2月11日(金・祝)

初心者のためのダンボールコンポスト講座

自宅から出る生ごみを肥料にするダンボールコンポストを始めてみませんか？

日 2月8日(火)10時～(1時間程度)

場 生涯学習センター2階 工作芸室

対 定 市民、先着20人程度

※基材を配付しますので、大きな袋を持参してください。

締 2月1日(火)まで

【共通】

● 申込方法 電話またはホームページの「申し込みフォーム」にて。二次元コードを読み取るか、ホームページのサイト内検索から「環境課主催講座」で検索してください。

申問 環境課





としよかん

図書館くらぶ

問い合わせ先/市民図書館 ☎(928)4343

「養老孟司」を読む

「乗り越えられない壁はない」水泳で多くの日本記録を持つ池江璃花子選手は、そう言って難病に立ち向かい、見事に東京五輪に戻ってきました。まだ記憶に新しい奇跡的なお話です。

養老孟司の『バカの壁』(2003年新潮社)。いろいろな壁があるものですが、題名のインパクトもあってかベストセラーになり、流行語に選ばれました。

作者は解剖学者、医学博士や東京大学名誉教授ほか多くの経歴を持ちます。独自の視点からの切れ味鋭い語り口が人気です。作者の言葉を借りれば「人生でぶつかる問題に、そもそも正解なんてない」「問題にはさまざまな回答がありうる」「最終的に突き当たる壁は自分の脳」だそうです。

日常に妥協せず、日々問題意識を持ち考える力、そして強い精神力と努力で「壁」を乗り越えましょう。



バカの壁

(新潮社)



庭は手入れをするものだ

(中央公論新社)



養老先生のさかさま人間学

(ミチコーポレーション)



養老孟司の旅する脳

(小学館)



半分生きて、半分死んでいる

(PHP研究所)

新春おみくじ大会

本を借りた人(CD・DVD含む)は、その場でおみくじが1回できます。大人も子どもも、誰でも参加できます。一日1回限り！

大吉、中吉、小吉、末吉それぞれにプレゼントがあります。

※各日のおみくじの予定数量に達し次第終了します

日 1月12日(水)～1月16日(日)

①10時～②14時～

場 市民図書館



1月 移動図書館車つくしんぼ号巡回表

日	時間	9:30～10:10	10:30～11:10	13:30～14:10	14:30～15:10	15:30～16:10	
11	25	火	大石公民館	袖須原公民館	筑紫公民館ちくし台分館	美しが丘北公民館	原田小学校
12	26	水	山家1区公民館	山家2区公民館	阿志岐小学校	葉光ヶ丘パピリオン葉光	都坂集会所
13	27	木	隈公民館	光が丘公民館	天拝坂公民館	北杉塚公民館	山口小学校
14	28	金	平等寺公民館	むさしヶ丘公民館	山家小学校	岡田隣保館	美咲隣保館
18		火	山家コミュニティ	下見公民館	京町児童センター	桜台公民館	筑紫コミュニティ
5	19	水	馬市公民館	西小田公民館	吉木小学校	みかさ台公民館	※カミーリヤ
6	20	木	東吉木公民館	宮の森団地第2公園	美しが丘南公民館	筑紫南コミュニティ	筑紫東小学校
7	21	金	上阿志岐西公民館	牛島公園	筑紫小学校	筑紫駅前通公民館	永岡隣保館

●1月の休館日 17日(月)、24日(月)、26日(水)、31日(月) ※カミーリヤの停車時間は15:40～16:20です。

※年末年始休館日は12月27日(月)～1月4日(火)です。この期間は、移動図書館車つくしんぼ号も運休します。

日 日時・期間
場 場所
対 対象
内 内容
定 定員
料 料金
持 持参物
縮 縮切
申 申し込み先

問 問い合わせ先
電 電話番号
FAX ファックス番号
電 電子メール
HP ホームページ

みんなで

支援人



地域包括ケアシステム

ちいきほうか

地域包括支援センターでは、高齢者の介護、健康、暮らしの全般に関する相談に対応するため、四つの専門職を配置しています。
今回は認知症地域支援推進員と保健師についてご紹介いたします。

「認知症地域支援推進員」ってどんな人？

認知症の人の状態に応じて必要なサービスが適切に提供されるように、医療機関や介護サービス、地域の支援機関につなぐ調整役を担っています。

認知症の人やその家族への相談や支援、認知症に関する講座の開催など、認知症への理解の輪を広げ、認知症の人にやさしい地域づくりを行っています。

こんな相談ありませんか？

- ▽家族の物忘れがひどくなってきた気がする。
- ▽認知症専門の医療機関を教えてください。
- ▽認知症の人への対応を学びたい。

こんなときは認知症地域推進員にご相談ください。

「保健師」ってどんな人？

高齢者が長く安心して生活をするために、健康・病気に関する相談の他、地域住民の介護予防の意識を高めるために健康講話などを開催しています。

その他、高齢者の社会参加や生活支援として地域活動の紹介なども行っています。

こんな相談ありませんか？

- ▽足腰を強くして、健康を維持したい。
- ▽最近、離れて暮らす親が閉じこもり気味。出かける場所を知りたい。
- ▽体調を崩して食事が作れなくなってきた。
- ▽入院中だが、退院後の生活が心配だ。

こんなときは保健師にご相談ください。

お住まいの行政区を担当する地域包括支援センター

センター名 (住所)	担当する行政区	電話番号
むさし (湯町2-9-2)	天拝坂・都府楼団地・杉塚・塔原・六反本町・入船・京町・中央・栄町・昭和・次田・大坪・大門・鳥居・旭町・東町・湯町・武蔵・上古賀	(925)2775
天拝の園 (立明寺618-1)	東新町・紫ヶ丘・曙町・宮田町・松ヶ浦・紫・天神・俗明院・平等寺・朝倉街道団地・山口・萩原・古賀・立明寺・むさしヶ丘・針摺	(918)5788
アシスト桜台 (常松456-2)	石崎・若葉団地・中原団地・針摺東・柚須原・香園・本道寺・大石・原・西吉木・東吉木・宮の森・ゴルフ場団地・みかさ台・上阿志岐東・上阿志岐西・中阿志岐・下阿志岐・天山・牛島・諸田・常松・永岡・桜台	(923)8803
ちくしの荘 (原田462)	原田・城山・筑紫・若江・隈・西小田・馬市・下見一・美咲・岡田・筑紫駅前通・光が丘・美しが丘北・美しが丘南・山家1～9区	(926)2871

気軽に相談してください

筑紫野市には四つの地域包括支援センターがあります。

相談は電話や窓口での対応の他、自宅への訪問も行います。地域によって、担当が異なります。詳しくは表をご覧ください。

相談に関する費用は無料です

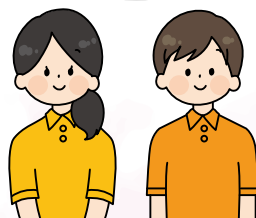

このように、既存の活動やつながりを大切にしつつ、地域に関わるさまざまな人や団体ができる範囲で支え合ったり、まちづくりが広がっていく姿は、まさに地域包括ケアシステムであり、市でもこのような取り組みが広がるよう努めています。

問 高齢者支援課

コミュニティのチカラ

地域コミュニティの活動を紹介します

筑紫野市では、共助社会づくりに向けて、地域コミュニティによるまちづくりを推進しています。

今回は、筑紫コミュニティで行われたコミセン出前講座について紹介します。



筑 紫

コミセン出前講座

〜手と手をつなごう〜

筑紫コミュニティセンターと、筑紫

よかまち協議会との共催事業として、

コミセン出前講座を開催しています。

地域になじみのある公民館でイベント

を開催。出張先の地域住民の交流の場

を提供し、「コミュニティの輪が広がる

ことや、参加者が興味のあることなど

を見つけられるきっかけになればと活

動をしています。

今回は桜台公民館に出張し、「柳川さ

げもん手まりづくり」の講座を開催し

ました。

参加した皆さんは、講師のお手本を

真似しながら作品作りに取り組みまし

た。参加者同士で教え合う姿がとて

楽しそうでした。

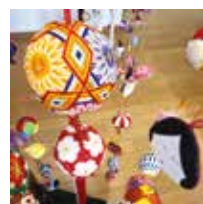

【コミセン出前講座】

回 指定月の第2または第3木曜日、10

時〜12時

場 各公民館

定 筑紫コミュニティの中から受講生を

10人、出張先の地域住民の中から参加

者を10人募集します。

問

▽筑紫コミュニティセンター

☎(926)2913

▽筑紫よかまち協議会

☎(577)6654

文化祭を開催しています

御笠まちづくり協議会「御笠地区市民文化祭、ギャラリーみかさ」

場 御笠コミュニティセンター

回 3月25日(金)まで

内 展示、ステージ発表のビデオ上映

筑紫よかまち協議会「よかまちギャラリー」

場 筑紫コミュニティセンター

回 2月6日(日)まで

内 展示、ステージ発表のビデオ上映



皆さんの来館をお待ちしています

ちくしのクリップ

問 秘書広報課

11/19

人の模範となる行動を讃える

筑紫地区少年愛護連盟 善行者表彰式

善い行いをした人を表彰する善行者表彰式が春日市ふれあい文化センターで行われました。

市内小中学校からは、体調不良の高齢者を自宅まで送った戸高 奈桜さん、山田 優那さん、内田 柚月さん、水野 彩星さん(二日市小6年)、行方不明の小学生を発見し保護した井原 優心さん(二日市中3年)、踏切内で転倒した高齢者を救助した小幡 唯月さん(二

日市中3年)、自動車と接触した中学生に寄り添い、運転手への対応などを行った西田 悠真さん(筑紫野南中2年)、けがをした小学生の手当てをした川久保 湧通さん(筑山中1年)、医療用ウィッグのため、髪の毛を提供した長曾我部 ナツキさん(二日市中2年)の9人が表彰を受けました。皆さんの思いやりのある行動に感謝と敬意を込めて、おめでとうございます。



被表彰者の皆さん。本文では前列左から順に紹介しています



表彰状を手にする長曾我部 ナツキさん

11/22

人権・同和教育に尽力

近本 明さんが教育文化表彰を受賞

筑紫野市教育委員会委員長を務めた近本 明さんが福岡県教育文化表彰を受賞し、この日、藤田市長に報告しました。「筑紫野市人権尊重のまちづくりスローガン」を提唱するなど、教育行政の振興などの功績が認められたものです。

近本さんは「子どもたちがたくさんのことを教えてくれたおかげ」と感謝の思いを話していました。



表彰状を手にする近本さん(中央)

11/21

黄金色の世界で祭りを楽しむ

第11回公孫樹まつり

二日市八幡宮で「第11回公孫樹まつり」が開催されました。

見上げれば色づいたイチョウの木、足元にはじゅうたんのよう広がる落ち葉。訪れた人は、黄金色に染まる境内で秋を感じながら、徳永玲子さん(アナウンサー)の読み聞かせや楽器の演奏などを楽しんでいました。



津軽三味線や和太鼓などの演奏を多くの人々が楽しみました

11/30 税について考え 関心を深める

「中学生の税についての作文」表彰式

「中学生の税についての作文」の表彰式を二日市東コミュニティセンターで行いました。

教育長賞を荻本 啓太郎さん（筑紫野中3年）、納税貯蓄組合連合会会長賞を松枝 蓮さん（二日市中3年）、筑紫法人会会長賞を鶴川 珠梨さん（筑紫野南中3年）が受賞。筑紫野市長賞は、消費税の考え方について書いた吉田 実由さん（筑山中3年）が受賞しました。



前列左から松枝さん、吉田さん、藤田市長、荻本さん、鶴川さん

12/3 みんなで認知症のひと 支えよう

山家小認知症サポーター養成講座

山家小学校の4年生の総合学習の一環として、児童と参観の保護者を対象に認知症サポーター養成講座が行われました。山家地域にあるグループホーム茶屋本陣から講師を迎え、児童に分かりやすく認知症と認知症の人への対応について話がありました。

講師の横山 里美さんは「認知症だから、ではなく困っていたら互いに助け合いましょう」と話しました。



認知症は、新しい情報（ボール）の出し入れが難しくなる

11/24 名酒「筑紫野」が大賞の快挙！

大賀酒造が酒類鑑評会で大賞を受賞

大賀酒造株式会社（市内二日市中央）が作る「大吟醸 筑紫野」が10月の福岡国税局管内酒類鑑評会で大賞を受賞し、大賀 信一郎社長が藤田市長に報告しました。3県、46製造場から87点の出品があった吟醸酒の部で、最も高い評価の大賞は同社として初めての受賞。大賀社長は「継続していい酒を造っていきたい」と話していました。



大賀社長(左)と「大吟醸 筑紫野」を手にする藤田市長(右)

11/27 ほっとする光で まちを明るく

パープルナイト2021が開催中

「二日市イルミネーション パープルナイト2021」がこの日から開催され、現在、JR二日市駅や二日市中央通り商店街で点灯中です。

「応援バッジ」の売り上げがイルミネーションの購入費用に充てられ、ボランティアの協力で飾り付けをするなど、まちのみんなで一緒に作り上げる光。2月末まで点灯する予定です。



イルミネーションが優しく灯る二日市中央通り

日 日時・期間
場 場所
対 対象
内 内容
定 定員
料 料金
持 持参物
締 締切
申 申し込み先

問 問い合わせ先

☎ 電話番号

FAX

フ

ァ

ク

ス

番

号

電

子

メ

ー

ル

HP

ホ

ー

ム

ペ

ー

消費生活センターだより

相談専用電話 ☎(923)1741

毎週月～金曜日9時～11時45分・13時～16時30分

「サブスク」のトラブルに^{ちゅうい}注意！

近頃、「サブスク」(サブスクリプション)に関する相談が増えています。サブスクとは、音楽や動画などの配信サービスやバッグ・洋服などのレンタルサービスを、毎月一定の料金で好きなだけ利用できる継続的な契約のことです。

相談内容には「無料お試しのつもりが有料契約になっていた」「解約したつもりが手続きが完了しておらず契約が続いていた」「パスワードを忘れて解約手続きができない」などの事例があります。

(トラブルにならないように)

- 継続的かつ頻繁に利用するサービスか冷静に考えてみましょう。無料トライアルという広告に惹かれて、気楽な気持ちで契約するとトラブルになりがちです。
- 申し込む前に契約の相手方の事業者名、サービス内容、確実な解約方法などを確認しましょう。
- 契約時に付与されたID・パスワードはきちんと保管。解約時に必要になります。
- 利用していないサブスクの支払いがないかクレジットカードなどの明細は毎月確認しましょう。

筑紫野消防署情報



筑紫野太宰府消防本部／筑紫野消防署

☎(924)5035

1月26日は^{ぶんかざいぼうか}文化財防火デーです

1月26日は法隆寺金堂壁画が焼失した日(昭和24年)に当たり、『文化財防火デー』と定められています。筑紫野太宰府消防本部では文化財を火災などの災害から守るために、消防演習や広報活動を行い、文化財愛護の啓発に努めています。

筑紫野市には数多くの貴重な文化財があります。

みんなの財産である文化財を火災から守っていきましょう。



2019年10月31日に沖縄県の首里城で発生した火災により、正殿を含む建物9棟が焼損しました。

今後、このような痛ましい火災が起きないように火災予防にご協力をお願いします。

ポスターは令和2年度のもので、文化庁ホームページより抜粋

筑紫野警察署情報



筑紫野警察署 ☎(929)0110

^{きんきゅうじ}緊急時 **あせらず あわてず** ^{ひゃくとうばん} **110番**
～110番は緊急電話 相談は#9110～

「110番」は、事件・事故の緊急通報専用電話です。急を要しない相談などの110番通報は、1分1秒を争う緊急の事件・事故への対応を遅らせる原因となります。

警察に対する相談・要望などは #9110
ダイヤル電話からは ☎(641)9110
または筑紫野警察署 ☎(929)0110
にご連絡ください。

お知らせ

コーナー

電話番号案内

市外局番 092

市役所	(923)1111
上下水道料金総務課 料金担当	(923)7111
山口コミュニティセンター	(922)2551
筑紫コミュニティセンター	(926)2913
山家コミュニティセンター	(926)2809
御笠コミュニティセンター	(922)2601
二日市コミュニティセンター	(920)5123
二日市東コミュニティセンター	(918)5600
筑紫南コミュニティセンター	(919)8400
生涯学習センター	(918)3535
市民図書館	(928)4343
歴史博物館	(922)1911
人権文化センター	(926)4136
カミーリヤ	(920)8000
文化会館	(925)4321
グリーンヒル宝満	(926)5300
筑慈苑(火葬場)	(926)1892
社会福祉協議会	(920)8008
シルバー人材センター	(919)7755
筑紫野警察署	(929)0110
筑紫野消防署	(924)5034

お知らせ

確定申告会場を開設します

所得税・復興特別所得税の申告・納付期限は3月15日(火)までです。

申告会場への入場には、会場で当日配付またはLINE(ライン)アプリで事前発行する「入場整理券」が必要です。

2月1日(火)～3月15日(火)、9時～16時(土・日曜日、祝日は休み)9時～10時は1階「G-1イオン北入口」が優先入口。

※入場整理券の配付状況に応じて、早めに受付を終了すること

とがあります。

場 イオンモール筑紫野3階イオンホール

問 筑紫税務署

☎(923)14000

※感染防止の観点から、ぜひ自宅からe-taxをご利用ください。

定時制高校入試特別措置

県立高校定時制課程では、20歳以上の希望者への特別措置として、作文での入学者選抜を実施しています。(一部学校を除く)

対 高校入学資格がある令和4年4月1日時点で20歳以上の

● 願書配布・試験会場 志願

先高校

● 願書受付期間 2月14日(月)

～21日(月)正午

● 試験日 3月8日(火)、9日

(水)

問 県高校教育課

☎(643)39004

HP <https://www.pref.fukuoka.jp/contents/teiji.html>

lg.jp/contents/teiji.html

イベント

福岡友の会友愛セール

日 1月28日(金)、10時30分～13時

場 三地区公民館(市内二日市)

中央

内 製作品、手作りお菓子などの販売

問 福岡友の会(上里)

☎080(1780)7522

初春の文化祭

日 2月6日(日)、13時～(開場12時30分)

場 生涯学習センター2階さんあいホール

内 ステージ発表、作品展示

問 筑紫野市文化芸連盟事務局(岸)

☎090(8831)1218

ぼしゅう

空き家・住まいの終活無料相談会・セミナー

日 2月2日(水)、11時～16時

場 太宰府市役所

対 定県内にある空き家を含む住宅集合住宅は除く。の所有者、相談会14組、セミナー30人

申 問 福岡県空き家活用サ

ポートセンター

☎(726)6210

成年後見制度セミナー inふくおか

成年後見制度は、認知症高齢者、知的障がい者、精神障がい者など、判断能力が不十分な人に対して社会が支援する仕組みです。パネルディスカッションなどを通して、分かりやすく解説します。

日 3月6日(日)、13時～16時

場 クローバープラザ(春日市)

対 定 成年後見制度に関心のある人、福祉関係者など、先着100人

締 2月24日(木)まで

申 問 福岡県社会福祉協議会

権利擁護センター

☎(584)7411

今月は 水道メーターの検針月です

※1月検針は12月26日～30日の間に検針します

問い合わせ先

上下水道料金 総務課 料金担当
☎(923)7111

■料金や申込方法の記載のないものは無料または申込不要です。

母子健康手帳交付会

日 毎週火曜日(祝日・年末年始を除く)、9時30分～10時受付
場 市役所5階504会議室
持 妊娠届出書、マイナンバーが分かるもの、本人確認に必要なもの(運転免許証など)、筆記用具
内 母子健康手帳の交付と説明、市の保健事業紹介など ※妊婦本人への交付が原則です。日程の都合がつかない場合、本人が来られない場合は問い合わせください。

乳幼児健康診査

対象者には個人通知します。転入したばかりで通知が届いていない人は、問い合わせください。

▶ 4カ月児・10カ月児・1歳6カ月児の健康診査

●受け方 健診票が届いたら、通知文に記載の指定医療機関へ予約し、受診する
持 母子健康手帳、健診票

▶ 3歳児健康診査

日 1月20日(休)、27日(休)の12時45分～13時45分受付
場 カミーリヤ **持** 母子健康手帳、健診票、尿、体調チェックシート

離乳食教室

日 ①1月19日(休)②2月9日(休)、10時～11時30分 **定** 10組 **対** 離乳食を始めようとしている赤ちゃん(生後4カ月～7カ月頃)とその家族
内 離乳食の講話
場 カミーリヤ 2階和室
持 母子健康手帳、筆記用具
 ●申込方法 電話
 ●申込開始 ①1月5日(休)②1月25日(休)、9時～
 ※兄弟姉妹が参加の場合は申込時に要連絡。(託児はありません)

「こんにちは赤ちゃん」家族教室

妊婦さんのための教室です。動きやすい服装で参加してください。
日 1月28日(金)14時30分～16時(要予約)
場 市役所5階504会議室
対 市内在住の妊婦、家族(希望する人)6組
持 母子健康手帳、筆記用具、水分補給できるもの
 ●申込方法 電話またはFAXで「氏名、年齢、住所、電話番号、出産予定日」をお知らせください。 ●申込開始 1月7日(金)、9時～

申問 子育て支援課 母子児童担当
 ☎(923)1113/FAX(920)7575

博多座市民半額観劇会

内 「坂東玉三郎 特別舞踊公演」
日 2月2日(休)、4日(金)、7日(月)、10日(休)、15日(火)、すべて14時
場 博多座(福岡市博多区)
料 A席9000円※手数料など別途

定 各20人(多数の場合抽選)

●申込方法 ハガキに希望日時(一通1公演)、参加人数(2人まで)、郵便番号、住所、氏名、年齢、電話番号を記入し、1月7日(金)までに〒810-8799日

本郵便(株)福岡中央郵便局留「市民半額会」へ郵送。当選ハガキ1月12日(休)頃発送。
問 日本演劇興行協会市民半額会事務局
 ☎(751)8258※平日10時～18時

障がい者のためのボウリング教室

日 1月16日(日)・22日(出)、13時15分受付締切
場 太宰府Jボウル
対 市内在住の障害者手帳保持者と介助者、15人程度
問 筑紫野市身体障害者福祉

協会(火・水・金曜日、10時～18時)
 ☎FAX(926)6002

シルバー人材センターからのお知らせ

【入会説明会】
日 1月12日(休)、10時～※入会受付は第3・第4水曜日、10時～
対 60歳以上の人
内 【パソコン無料体験】(要申込)
日 1月27日(休)、13時30分～15時30分
内 ウィンドウズ10のできること、簡単な文書作成など

定 先着10人
内 【高齢者のパソコン教室・エクセル入門】(要申込)
日 2月2日(休)、9日(休)、16日(休)、24日(休)の4日間、13時30分～16時30分
内 エクセルの基本、文字情報と関数の使い方など
料 6千円(テキスト代等)
定 先着10人
共 共通
場 申問 筑紫野市シルバー人材センター(市内岡田)
 ☎(919)7755

サークル

ソフトテニス

初心者も歓迎です。
日 金曜日10時～12時
場 山家スポーツ公園テニスコート
問 小島
 ☎090(4343)0675



視覚障がいのある人に、朗読ボランティアさくら会による広報ちくしの「声のたより」カセットテープをお送りしています。市ホームページでも聞くことができます。☎生活福祉課 障がい者福祉担当

ねんまつねんし やす
年末年始の休み

休…休業日 17時まで…17時まで開館	令和3年12月					令和4年1月			
	27	28	29	30	31	1	2	3	4
	月	火	水	木	金	土	日	月	火
市役所			休	休	休	休	休	休	
二日市コミュニティセンター		17時まで	休	休	休	休	休	休	17時まで
二日市東コミュニティセンター		17時まで	休	休	休	休	休	休	17時まで
山口コミュニティセンター		17時まで	休	休	休	休	休	休	17時まで
御笠コミュニティセンター		17時まで	休	休	休	休	休	休	17時まで
山家コミュニティセンター		17時まで	休	休	休	休	休	休	17時まで
筑紫コミュニティセンター	17~22時開館	17時まで	休	休	休	休	休	休	17時まで
筑紫南コミュニティセンター		17時まで	休	休	休	休	休	休	17時まで
生涯学習センター	休	休	休	休	休	休	休	休	休
竜岩自然の家 ☎(921)3455	17時まで	休	休	休	休	休	休	休	休
総合保健福祉センター「カミーリヤ」		休	休	休	休	休	休	休	休
老人福祉センター		休	休	休	休	休	休	休	休
歩行訓練プール		休	休	休	休	休	休	休	休
トレーニング健康測定室		休	休	休	休	休	休	休	休
市民図書館	休	休	休	休	休	休	休	休	休
歴史博物館	休	休	休	休	休	休	休	休	休
五郎山古墳館 ☎(927)3655	休	休	休	休	休	休	休	休	休
勤労青少年ホーム ☎(925)4801		休	休	休	休	休	休	休	休
農業者トレーニングセンター ☎(923)6290		休	休	休	休	休	休	休	休
筑紫運動広場 御笠運動広場 諸田多目的グラウンド 上古賀グラウンド 山家スポーツ公園 ☎(926)6636		休	休	休	休	休	休	休	休
総合公園 ☎(929)0676		休	休	休	休	休	休	休	休
運動広場		休	休	休	休	休	休	休	休
上原田公園		休	休	休	休	休	休	休	休
多目的グラウンド		休	休	休	休	休	休	休	休
文化会館 ☎(925)4321		休	休	休	休	休	休	休	休
子育て支援センター ☎(922)7287		休	休	休	休	休	休	休	休
つどいの広場「つくしのこ」 ☎(408)7776		休	休	休	休	休	休	休	休
御前湯 ☎(928)1126						休			

休日きゅうじつの当番医とうばんい 診療時間は9時~17時 ※小児科は9時~21時30分(21時受付終了)

- 病院などの都合で変更されることがありますので、市役所または消防署☎(924)5034で事前に確認してください。
- 小児科は、診療時間内でも状況により小児科医以外の医師が診療する場合があります。
※新型コロナウイルス感染症の拡大防止のため、診療可能な症状か、必ず事前に連絡の上、受診してください。

1日 (土・祝)	内	上田胃腸科内科医院	春日市	☎(591)5963
	内	自衛隊福岡病院	春日市	☎(581)0431
	外	自衛隊福岡病院	春日市	☎(581)0431
	産	城野産婦人科クリニック	春日市	☎(584)1103
2日 (日)	内	みぎた消化器内科	春日市	☎(589)7500
	内	福岡徳洲会病院	春日市	☎(573)6622
	外	福岡徳洲会病院	春日市	☎(573)6622
	産	あまがせ産婦人科	大野城市	☎(572)5503
3日 (月)	小	福岡徳洲会病院	春日市	☎(573)6622
	内	いなだ医院	太宰府市	☎(920)2040
	内	福岡大学筑紫病院	俗明院	☎(921)1011
	外	福岡大学筑紫病院	俗明院	☎(921)1011
9日 (日)	産	女性クリニックみのり	那珂川市	☎(555)3663
	小	福岡大学筑紫病院	俗明院	☎(921)1011
	小	福岡徳洲会病院	春日市	☎(573)6622
	内	かじやま内科クリニック	那珂川市	☎(952)3731
10日 (月・祝)	内	丸山病院	二日市中央	☎(922)2531
	外	ごう脳神経外科クリニック	那珂川市	☎(951)5219
	外	諸岡整形外科病院	那珂川市	☎(952)8888
	産	早瀬川医院	二日市中央	☎(924)3531
16日 (日)	小	福岡大学筑紫病院	俗明院	☎(921)1011
	内	おおりん病院	大野城市	☎(581)1445
	内	自衛隊福岡病院	春日市	☎(581)0431
	外	かなえ整形外科	大野城市	☎(583)3313
23日 (日)	外	自衛隊福岡病院	春日市	☎(581)0431
	産	まなべ産婦人科医院	大野城市	☎(571)4307
	小	福岡徳洲会病院	春日市	☎(573)6622
	内	まるおか内科・リウマチ科クリニック	二日市南	☎(921)0805
30日 (日)	内	福岡大学筑紫病院	俗明院	☎(921)1011
	外	青柳外科医院	二日市南	☎(922)2770
	外	福岡大学筑紫病院	俗明院	☎(921)1011
	産	吉川レディースクリニック	二日市北	☎(918)8522
御前湯	小	福岡徳洲会病院	春日市	☎(573)6622
	内	目野内科クリニック	那珂川市	☎(951)3377
	内	ちくし那珂川病院	那珂川市	☎(555)8835
	外	さも脳神経外科クリニック	大野城市	☎(595)2626
御前湯	外	福岡徳洲会病院	春日市	☎(573)6622
	産	城野産婦人科クリニック	春日市	☎(584)1103
小	福岡徳洲会病院	春日市	☎(573)6622	

日 日時・期間
場 場所
対 対象
内 内容
定 定員
料 料金
持 持参物
縮 縮切
申 申し込み先

問 問い合わせ先
電 電話番号
FAX ファックス番号
E 電子メール
HP ホームページ

緊急漏水時の水道当番業者

●水道当番業者

日程	業者名	電話番号	
1月1日	㈱朝日プラント	昼	(924)1536
		休日・夜間	080(1710)0418
1月2日	林田建材㈱	昼	(924)2345
		休日・夜間	090(3734)4532
1月3日	(有)大成興業	昼	(921)3239
		休日・夜間	
1月4日	(有)馬場崎設備	昼	(924)1672
		休日・夜間	
1月5日～ 1月9日	㈱筑紫商会	昼	(921)1155
		休日・夜間	080(4122)2438
1月10日～ 1月16日	㈱青木工業	昼	(925)8356
		休日・夜間	
1月17日～ 1月23日	シージー設備㈱	昼	(925)7564
		休日・夜間	
1月24日～ 1月30日	(有)平山設備工業	昼	(923)1468
		休日・夜間	
1月31日	(有)馬場崎設備	昼	(924)1672
		休日・夜間	

問 上下水道工務課

1月の納税と納付

市・県民税	第4期
国民健康保険税	第8期
介護保険料	第8期
後期高齢者医療保険料	第7期

成人歯科検診

- 対** 筑紫野市民で、令和4年4月1日時点の年齢が16歳～40歳、50歳、60歳、70歳の人または妊娠中の人
- 日** 令和4年3月31日まで(妊婦は妊娠期間中)
※期間中1回のみ
- 持** 保険証や免許証などの本人を確認できる証明書(妊娠中の方は、母子健康手帳も持参)
- 料** 無料 ※歯科検診の実施機関は、市健康づくりパンフレットをご覧ください
- 問** 健康推進課 ☎(920)8611

歯科休日急患診療 診療時間は9時～16時

休日急患歯科診療所 春日市 ☎(571)0118
※全ての日曜日・祝日・お盆・年末年始の歯科急患に対応しています。感染症の影響により、診療先を変更することがあります。必ず事前に連絡の上、受診してください。

小児救急電話相談 19時～翌朝7時

☎#8000 休日・夜間の急な子どもの病気の対処に迷ったときの電話相談です。携帯電話からも可。

救急電話相談・医療機関案内 24時間・365日

☎#7119 急な病気やけがの対処について、救急車の利用や最寄りの医療機関などのアドバイスを行います。IP電話からなど、つながらない場合は☎(471)0099へ。

市民課週末窓口証明書交付サービス

- 開設日時 第2・第4土曜日(1月8日、22日)、9時～12時
- 取扱業務 【証明書の発行】住民票の写し、印鑑登録証明書、戸籍に関する証明書、住民票記載事項証明書、住民票コード通知票、住所の表示の変更による証明書
【マイナンバー関連業務】マイナンバーカードの交付など
【印鑑の登録業務】新規登録、再登録、廃止などの申請

マイナンバーカード臨時・延長受付窓口

- 市民課窓口にてマイナンバーカードの交付など、マイナンバー関連業務を行います。
- 【臨時窓口】●開設日時 1月は第2日曜日(1月9日)、9時～12時
- 【延長窓口】●開設日時 第2・4木曜日(1月13日、27日)、17時～19時

証明書コンビニ交付サービス

- マイナンバーカードを利用して証明書を取得できます。
- 取扱時間 6時30分～23時
- 取扱店舗 全国のマルチコピー機設置のコンビニエンスストアなど
- 取扱業務 住民票の写し、印鑑登録証明書、所得課税証明書

編集後記

皆さんは新年の目標は立てられましたか。私の目標は肝機能の正常化です。立派な中年の私。昨年は約30年ぶりに歯医者に行き、軽い虫歯の治療などを行いました。今年も引き続きこの一年、そしてこの先も健康でいられるように、生活の改善に努めます。皆さんにとっても、健康面やその他の目標を達成できる良い一年になりますように。今年もよろしくお願います。(広報広聴担当 木村)



子育て情報



日 日時・期間 場 場所 対 対象 内 内容 定 定員 料 料金
 持 持参物 縮 縮切 申 申し込み先 問 問い合わせ先
 ☎ 電話番号

ちいき こそだ おうえん 地域で子育て応援 「ファミサポ会員登録会」

「ファミリー・サポート・センターちくしの」(ファミサポ)は、子どもの預かりや、保育所、児童クラブ、習い事の送迎など、会員の子育てを地域の中で助け合う、子育て支援事業を行っています。

- ▷「子育ての手助けをしてほしいおねがい会員」
 会員登録説明会と学習会を1回受講。
- ▷「子育ての手助けをしたいまかせて会員」
 会員登録説明会1回と学習会を5回(幼児安全講習は必修)受講。

日 1月23日(日)9時30分～12時30分(受付9時15分～)

場 生涯学習センター3階視聴覚室

内

- ▷会員登録説明会(事業説明)アドバイザー
- ▷学習会「子どもの心理と遊び」
 瀧 信子さん(子ども短期大学教授)

定 先着30人

※子ども同伴では受講不可、託児有、要事前申込

申 問 ファミリー・サポート・センターちくしの

☎ (921)1396

こそだ こうしゅうかい 子育て講習会 「親子をつなぐ絵本」

赤ちゃんにとって、絵本を読んでもらうのは、言葉を聞くだけではなく、大人のぬくもりを感じる大切な時間です。

絵本の選び方や読み方のポイントを聞いて、絵本の素晴らしさを感じてみませんか。

日 1月31日(月)、10時～11時30分(受付9時45分～)

場 生涯学習センター2階軽運動室

●講師 保育士

対 市内在住の0歳児の子どもとその保護者

●申込方法 電話

●申込期間 1月11日(火)～

申 問 子育て支援センター

☎ (922)7287

子育てのひろば No.300

おやこ もくひょう 親子ふれあいプチ目標

新しい年が始まりました。

つつい、お正月気分のまま毎日が過ぎてしまいがち。親子の触れ合いなど一つ決めて、楽しいひと時を過ごし、メリハリのある生活を心がけましょう。

例えば

- 一日一回、子どもをグーっと抱きしめる。毎朝「おはよう」の言葉とともに抱きしめて起こすの也不错。
- お風呂の中でじゃんけん遊びやしりとり遊びなどして親子で笑い合う時間を楽しみましょう。
- 決まった寝る時間の前に絵本を一冊。読まなくても大丈夫。一緒に描かれている絵を見るだけでも子どもにとっては楽しいものです。

親子で一緒に笑ったり触れ合ったりする体験は、自分大切にされていると子どもは実感し、大きな安心感が育まれます。

また、大人になった時、小さいころと一緒に遊んでもらった楽しい記憶は、かけがえのない大切な宝物となることでしょう。

ぜひ毎日続けられるプチ目標を決めて楽しんでください。

問 京町保育所

☎ (922)0754



お誕生日おめでとう！コーナーの申込方法

★コーナー名、子どもの名前(漢字、ふりがな)、誕生日(年月日)、保護者氏名、住所、電話番号を記載して申し込みください。

★定員24人(超えた場合は抽選)★4月生まれは、1月1日(土・祝)～20日(休)に受け付けます。

★申込先▷電子メール hishokouhou@city.chikushino.fukuoka.jp ▷☎(923)5391

▷郵送 〒818-8686(住所記入不要)筑紫野市役所秘書広報課あて※電話では受付していません。

メールで申し込み・提出には返信していますのでご確認ください。

★3歳まで ※申込時には、写真・コメントの添付は不要です。



1月生まれ お誕生日おめでとう!

すえよし さき
末吉咲希ちゃん(1歳)



祝1歳★ここに元気な咲希ちゃん♪兄妹仲良く育てね♥

きしもと なお
岸本菜央ちゃん(1歳)



笑顔いっぱい菜央ちゃん♥すくすく元気に大きくなあれ♪

いしだほのか
石田陽花ちゃん(1歳)



1歳のお誕生日おめでとう♥いつも癒しをありがとう♥

もりぐちおうひ
森口桜妃ちゃん(1歳)



とびきりの笑顔は最高の癒し♥生まれてきてくれてありがとう♥

ともぶめい
友延芽生ちゃん(1歳)



可愛い芽生ちゃん♥これからもお兄ちゃんと元気に遊ぼうね♪

いわはらいと
祝原依采ちゃん(1歳)



誕生日おめでとう!毎日癒しをありがとう♥子は宝です!

たていし まつり
立石 匡ちゃん(2歳)



人形を優しく抱っこするまつり。今後の成長も楽しみます★

おがたりあ
小方梨亜ちゃん(2歳)



我が家の姫、りあちゃん♥元気にすくすく育てね♪

にしかわあいら
西川愛莉ちゃん(2歳)



いつもニコニコ愛ちゃん♥これからも元気に大きくなってね!

しまおあかり
嶋生暁鈴ちゃん(2歳)



2歳おめでとう★いつも元気で笑顔なあかり、大好きだよ♥

いそざきりひと
磯崎麗仁ちゃん(2歳)



おめでとう♪まつ毛の長い麗仁♥素直な優しい子に育てね★

かいのうつむぎ
戒能紬希ちゃん(2歳)



はなちゃんと仲良く、元気いっぱいにつむちゃんできてね♪

わきやまあゆり
脇山歩莉ちゃん(2歳)



ニカッと笑う笑顔が可愛いあゆちゃん♥2歳おめでとう♪

こだまりつ
小玉理斗ちゃん(2歳)



生まれてきてくれてありがとう♥存在全てが愛おしいです♥♥

やすかわあらた
安川新大ちゃん(3歳)



かわいいかわいいあらたくん♥3歳のお誕生日おめでとう♪

あおきかなた
青木 奏ちゃん(3歳)



毎日癒しと笑顔をありがとう♥これからも元気に成長してね♪

ひらまあお
平山愛凰ちゃん(3歳)



ダンスやお歌も覚えたね♪これからも明るく♥パパママより

セキ エレナちゃん(3歳)



おしゃべりにお歌にとでも上手なエレナ♪3歳おめでとう♪

やまべみお
山部 滯ちゃん(3歳)



いつも元気一杯の滯ちゃん♥たくさん笑顔をありがとう!!

おがたまゆ
緒方茉優ちゃん(3歳)



お喋り上手な茉優ちゃん♥すくすく元気に成長してね★

なかたにりこ
中谷凜心ちゃん(3歳)



いつも元気なりこ★生まれてきてくれてありがとう♪

おおぐるなりみち
大黒成道ちゃん(3歳)



祝3歳♥いつか大好きなドクターイエローが見れるといいね!

うしじま こう
牛島 梗ちゃん(3歳)



★3歳おめでとう★我が家のパワースポットです!

たけだ かける
武田 翔ちゃん(3歳)



元気いっぱい明るい翔★これからのびのび育てね♥



～文化の風が吹くまち ちくしの～

文化薫道



◆其の七十三

ふつかいち すいうん
二日市と水運

西鉄二日市駅の西側では、博多湾に向かって流れる高尾川と鷺田川(さぎたがわ)が合流しています。この辺りは、かつて水運として利用されていたようで、今では入舟と呼称されています。

江戸時代初め頃の福岡藩では、朝倉方面の年貢米などを福岡城下まで運ぶために人力や馬を使ってきましたが、運べる量が少ないことから、運河を造る計画が考えられました。

計画は二度実施されました。一度目は、博多から朝倉間まで計画され、寛文3(1663)年に博多から二日市間までは開通したようです。ただし、水量不足や度重なる改修の費用などが原因で翌年には運航が廃止されたことが記録に残っています。

二度目は、博多から二日市間へ



運河の名残(橋口橋)

計画を縮小し、寛延4(1751)年に開通し、宝暦13(1763)年まで機能していたようです。その廃止の理由はやはり水量が少なく、泥がこびり付くなど運航に支障が大きかったとされています。

ごく短期間の運用でしたが、物流を担う重要な拠点として「二日市」が選ばれたのは、日田と博多を結ぶ街道とともに繁栄したことと同時に、河川の合流地点という立地にあったと言えるでしょう。

陸路と水路両方の中継地であったことが、「入舟」名を物語っています。

関文化財課



筑紫野市フェイスブック

<https://www.facebook.com/ChikushinoCity/>



筑紫野市ツイッター

<https://twitter.com/ChikushinoCity/>



筑紫野市LINE公式アカウント

<https://lin.ee/6X9wMoy>