

**隊員募集**

## キッズ歴史探検隊

ちくしのし ふくおかし おおむかしし  
 ～筑紫野市と福岡市の大昔を知るバスツアー～

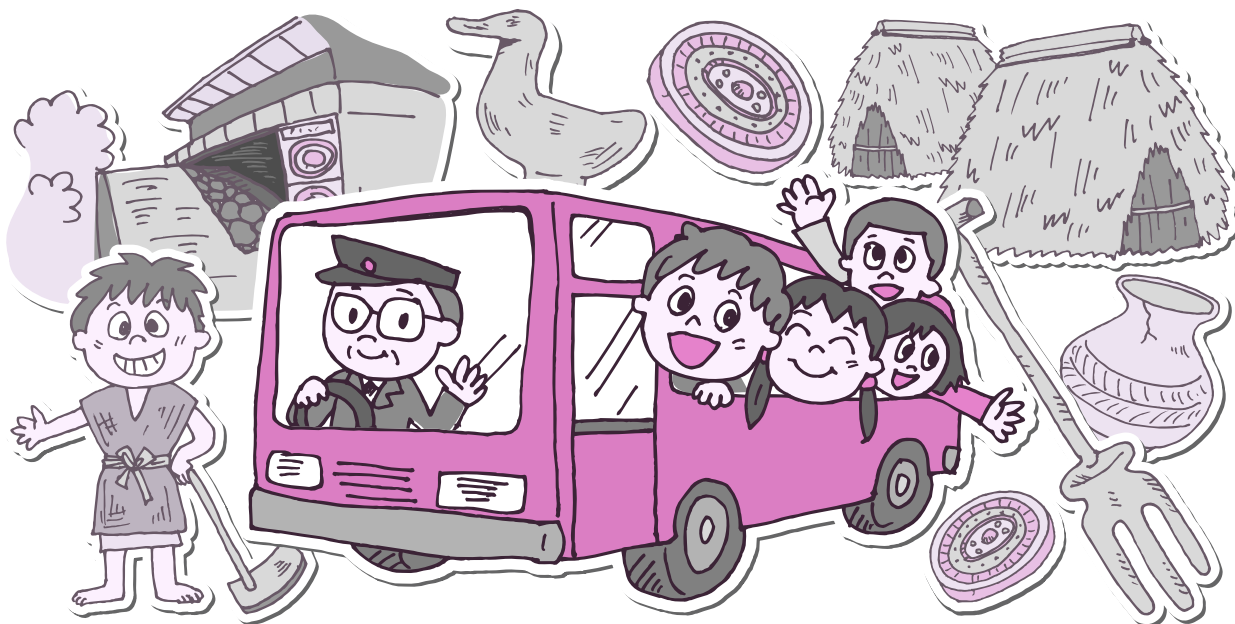

日 時 3月24日(土)、12時～17時  
 内 容 筑紫野市歴史博物館～筑紫野市の歴史を知ろう～  
 金隈遺跡～弥生時代のお墓を見てみよう～  
 板付遺跡～弥生の村で生活体験をしよう～  
 (服を着て、農具を使って、稲の穂つみ体験をして、火おこしも体験しよう)  
 福岡市埋蔵文化財センター～考古学の化学・科学を知ろう～  
 (赤外線装置・PEG含浸装置・大型真空凍結乾燥機などの最先端の技術を見学しよう)  
 募集人数 20人  
 対 象 筑紫野市内に住んでいる小学校4年生～6年生  
 申し込み方法 3月10日(土)、10時から電話で申し込んでください。(先着順・定員になり次第終了)  
 申し込み・問い合わせ先 歴史博物館「ふるさと館ちくしの」 922局1911

市長就任あいさつ.....2～3  
 浄化槽設置費用を一部補助します.....5  
 高齢者のための臨時法律相談窓口を開設します...7  
 生涯学習情報 もやい.....14～15  
 お知らせコーナー.....17～19

# 10万人の安心都市

ちくし の

## 筑紫野市長 平原 四郎



去る、1月28日(日)に行なわれた筑紫野市長選挙において、平原四郎市長が再選されました。  
平原市長は、2月1日(木)、2期目の初登庁、「市民起点」、「安心安全」、「情報共有」および「財政確立」を基本に2期目の市政を担当します。  
平原市長の抱負を紹介します。

私は、1月28日の市長選挙において、引き続き筑紫野市政の重責を担うこととなりました。市民の皆様の信頼と期待に応えるため、新たな決意と情熱をもって、「10万人の安心都市ちくしの」の実現に取り組み覚悟です。

2期目の市政を担当するにあたり、市民自治基本条例の制定など32項目の政策を網羅したマニフェスト(政治宣言)を明らかにしましたが、その基本理念は、次の4項目に集約されます。

- 1 市民起点  
市政に関するあらゆることが、市民からはじまります。市民のまちづくりを支えるのが役所です。
- 2 安全安心  
赤ちゃんから高齢者まで、すべての市民にやさしいコミュニケーションを育てることで、安心して暮らせるまちづくりをすすめます。
- 3 情報共有  
協働のまちづくりをすすめるため、市政に関する情報を市民に積極的に提供し、共有します。
- 4 財政確立  
行財政の改革をすすめる、次の世代にツケを残さない財政基盤を築き、元気なまちづくりをすすめます。

私のマニフェストのキーワードは「持続するまち」です。それは、財政を確立し、情報を共有しながら、行政と市民の皆様との協働によって、安心安全の仕組みを構築することで、今の私たちだけでなく、子どもたち、さらにその次の世代もずっと暮らしやすいまちを創るといふ新しい考え方です。

筑紫野市勢発展のため、私自身、先頭にたつて全力を傾注する決意ですので、市民の皆様の一層のご理解とご協力を賜りますようお願い申し上げます。

# いっしょにつくろう!!



市民に迎えられ初登庁



市長就任式でのあいさつ

## 市長プロフィール

- 1972年（昭和47年）福岡大学経済学部卒業
- 1975年（昭和50年）筑紫野市議会議員初当選（25歳）
- 1999年（平成11年）筑紫野市議会議員（6期）
- 2003年（平成15年）筑紫野市長（1期目）
- 2007年（平成19年）筑紫野市長（2期目）

問い合わせ先で電話番号を掲載していない課・担当などは、市役所本庁(☎923局1111)にお願いします

# 固定資産税の課税の仕組みと評価方法

## 土地に対する税額算定の流れおよび評価方法

土地登記簿に登録された地積と地目により土地の価格(評価額)を算定します。ただし、登記地目とその年の1月1日の現況地目が異なる場合は、現況地目により課税します。評価額は評価基準に基づき、現地調査を行って求めます。評価基準とは全国的な評価の公平をはかるために総務大臣が定めたものであり、固定資産の評価の基準や評価の実施方法、手続きなどが定められています。この評価基準によって固定資産の価格が決められます。

## 土地や家屋の評価方法

**宅地**  
地域ごとに標準宅地を選び、主として売買実例価額を参考に、公共施設などへの接近性や街路条件、その他を比較しながら標準宅地の価格を決めます。

この標準宅地の価格を基準として、それぞれの土地の個性

を考慮して評価額を決めます。たとえば、複数の道路に面した土地などは評価が高くなり、逆に道路に面さない土地などは評価が低くなります。

標準宅地とは市内の地域ごとに選定した主要な道路に接した標準的な宅地をいいます。現在361カ所の標準宅地を設定しています。

### 農地や山林などの土地

宅地と同じように標準となる土地を選定し、その標準地の価格(土地の用途が変わらない売買実例価格)を参考にしながら評価をします。ただし、市街化区域内にある農地や山林、また農地を農地以外の地目(例えば宅地など)に変更する転用許可を受けた農地については、状況が似ている宅地などの評価を基準として求めた価格から宅地造成費を差し引く方法により評価します。

### 家屋

家屋の屋根・基礎・外壁・柱・建具・設備などによって、家屋の1㎡あたりの再建

築価格による評価を出し、この評価をもとに建築後の年数を考慮し総延床面積の評価額を計算します。

### 評価額と課税標準額

評価額は、総務大臣によって定められた固定資産評価基準に基づき、市長が決定します。

土地・家屋については、原則として3年ごとに評価替を行います。最初の年度に決定した価格は、3年間据え置かれますが、土地については、毎年地価下落の率に応じて価格の修正を行っています。

なお、昨年(平成18年)が評価替の年でした。

### 課税標準額

課税標準額は、税額を求める基礎となる価格のことで、評価額をもとに算定されます。原則として、固定資産課税台帳に登録された価額が課税標準額となります。ただし、住宅用地のように課税標準の特

例措置が適用される場合や、土地について税負担の調整措置が適用される場合は、課税

標準額は評価額よりも低く算定されます。

なお、宅地の課税標準額は、商業地の場合は評価額の70%(住宅用地の場合は特例措置適用後の80%)になるまで、地方税法で決められた算出方法により上昇しますので、評価額の下落に反して課税標準額が上昇している宅地があります。

### 税額算定のあらまし

固定資産税は、次のような手順で税額が決定され、納税者に通知されます。

固定資産を評価して価格を決定し、その価格をもとに、課税標準額を算定します。

課税標準額 × 税率 = 税額となります。

- ・ 固定資産税 = 固定資産課税標準額 × 1.4% です。
- ・ 都市計画税 = 都市計画課税標準額 × 0.3% です。

税額などを記載した納税通知書を4月上旬に納税義務者あてに通知します。

## 税務課からのお知らせ

### 平成19年度の税額が平成18年度から変わる場合

評価額に対する課税標準額の割合が地方税法の基準より低い土地に限っては、平成19年度も税額が上がります。

平成19年1月1日(賦課期日)時点で土地の用途が変わっていた場合は、評価を見直すため税額が変わります。

農地転用・建築許可・開発許可などの手続きにより法令規制が変更になった土地は、評価を見直すため税額が変わります。

平成18年中に新築・増築・解体を行なった家屋は、税額が変わります。なお、対象となる家屋の不動産登記手続をされてない場合は、税務課固定資産税担当への連絡をお願いします。

新築住宅に対する固定資産税の減額措置が平成18年度に終了した家屋は、通常の税額に戻ります。なお、対象となる家屋は平成18年度の納税通知書で確認できます。

次ページへ続く

平成18年中に土地・家屋の所有権移転登記を行い平成19年1月1日の固定資産の所有状況が平成18年から変わった場合は、あなたの税額が変わります。ただし、未登記家屋の所有権を変更された場合は、税務課で家屋所有者の変更手続きが必要です。

**平成19年度土地および家屋価格等縦覧帳簿の縦覧について**

**内容**  
市が課税しているすべての土地または家屋の評価額などを記載した縦覧帳簿を所有する物件に応じて見ることができません。ただし、償却資産については縦覧の対象ではありません。  
縦覧できる人  
納税義務者本人または委任を受けた代理人  
期間  
4月2日(月)～5月1日(火)  
ただし、土・日曜日、祝日は除きます。  
時間  
8時30分～17時  
場所  
市役所本庁 1階 税務課窓口

縦覧に必要なもの  
縦覧する人の印鑑  
・代理人の場合は納税義務者からの委任状  
・法人の場合は法人登記で登録した実印による委任状  
固定資産課税台帳(名寄帳)の閲覧については、本人資産に係わる部分に限り常に閲覧できます。

**固定資産に関する  
問い合わせ先**

- ・ 税務課 固定資産税担当まで
- ・ 固定資産税
- ・ 都市計画税
- ・ 土地
- ・ 家屋
- ・ 償却資産

\*\*\*\*\*

**浄化槽設置費用を一部補助します**  
美しい水辺を私たちの手で

新しく浄化槽を設置する人に生活排水(台所・洗濯機・風呂場など)による河川の水質汚濁の防止を図るために、公共下水または開発団地などの生活排水処理の計画が無い地域の方々に対して、浄化槽を設置するための費用の一部を予算の範囲内で補助します。  
また、単独浄化槽(し尿だけ処理)から合併浄化槽に切り替える人も対象となります。  
平成19年度の募集は次のとおりです。

- 補助対象者  
専用住宅に浄化槽を設置しようとする人。ただし、次の区域は除きます。  
公共下水道の認可区域  
地域し尿処理施設の処理区域  
大型合併浄化槽の処理区域  
農業集落排水施設処理区域  
詳しくは、市環境保全課まで問い合わせください。
- |        |                          |                  |                   |
|--------|--------------------------|------------------|-------------------|
| 補助金額   | 5人槽 ↓ 34万2000円           | 6～7人槽 ↓ 41万4000円 | 8～10人槽 ↓ 53万7000円 |
| 事前     | 確認を、申請時点で不備がないようにお願いします。 | 浄化槽に関する問い合わせ先    | 設置や維持管理に関すること     |
| 環境課    | 513局5586                 | 筑紫保健福祉環境事務所      | 923局1111          |
| 市環境保全課 | 923局1111                 | 設置補助金に関すること      | 市環境保全課            |

**福岡県環境家計簿(2007年版)を配布します!**

「福岡県環境家計簿(2007年版)」を無償配布(100部限定)します。  
環境家計簿を使って、電気やガス、水道、ガソリン使用量の節減など省エネルギー、省資源の取り組みや、ものを大切に使うことで、日々の生活の中から地球温暖化の原因となるCO<sub>2</sub>を減らす「エコライフ」にチャレンジしてみませんか?

配布期間 3月1日(木)～23日(金)  
配布場所 環境保全課窓口

【問い合わせ先】 環境保全課

問い合わせ先で電話番号を掲載していない課・担当などは、市役所本庁(☎923局1111)にお願いします

## Ⅱ 国保ひとロメモⅡ

# あなたは社会保険の被扶養者になれませんか？

国民健康保険に加入していて、社会保険(職場の健康保険)に加入している家族がいる人は、社会保険の被扶養者になれる場合があります。

配偶者や親の加入している社会保険の被扶養者となれば、国保の喪失届をすることで被扶養者となった月以降の保険料は減額することができます。

また、社会保険の被扶養者も医療機関で受診したときの自己負担割合は同じですが、被扶養者が増えても社会保険の保険料が増えることはありません。

ただし、被扶養者となるには、いくつかの基準(条件)があります。

### 社会保険の被扶養者の認定基準

被扶養者として認定されるには、原則として「三親等内の親族」で、「主として被保険者の収入で生計を維持している」状態であればならず、次の基準をもとに判断されます。

年収130万円未満が目安  
対象となる人の年収が130万円未満で、被保険者の年収の半分未満であるときは、被扶養者となります。

ただし、年収が被保険者の年収の半分以上であるが、130万円未満で、被保険者の年収を上回らない場合には、そ

の世帯の生計状況から総合的に考え、被保険者の収入がその世帯の中心をなしていると認められれば、被扶養者になります。

別居の場合は仕送額で判断  
被保険者である子などと別居している場合には、年収が130万円未満で、被保険者からの仕送額(援助額)より少ないときに被扶養者となります。

60歳以上は180万円未満  
60歳以上の人は一定の障害がある場合は、上記「130万円未満」が「180万円未満」となります。(年金や失業給付金なども含め、す



べての収入が対象になります

社会保険への加入条件は、各保険により異なる場合がありますので、自身が社会保険の被扶養者となるかどうかを、社会保険に加入している家族の職場の健康保険担当者にお尋ねください。

なお、社会保険の被扶養者になった場合は、速やかに国民健康保険資格喪失の手続きを行ってください。

問い合わせ先  
国保年金課 国保担当

## 国民健康保険証を更新します

現在の国民健康保険証(柿色)の有効期限は3月31日までです。4月1日からは新しい保険証(桃色)でないと使用できません。新しい保険証は3月中旬に郵送します。

なお、保険証の確実な受け取りおよび確認のために配達記録郵便により実施します。4月になっても届かない場合は国保担当へ連絡してください。

### 保険税の未納がある場合は市役所で更新

保険税の未納がある場合は、郵送ではなく市役所で納税相談の後に更新となります。3月中旬に納付相談と保険証更新の通知をしますので、市役所で手続きを行ってください。

なお、納付状況によっては保険証ではなく資格証明書を交付する場合があります。

### 一部負担金(病院などで支払う額)の割合について

保険証に記載される一部負担金は3割です。高齢受給者証や老人医療証などを持っている人は、保険証と一緒に医療機関へ提示することで、高齢受給者証や老人医療証記載の負担割合となります。なお、高齢受給者証の更新は8月です。

問い合わせ先  
国保年金課 国保担当

## 筑紫野都市計画(素案)の事前閲覧および公聴会開催のお知らせ

福岡県では、筑紫野都市計画「都市計画区域の整備、開発および保全の方針の変更」「区域区分の変更」についての素案が作成されました。

また、市では、「用途地域の決定」の素案を作成しました。この素案の事前閲覧、また素案に対して市民の皆さんや関係者の意見を聞く場として公聴会を開催します。

### 《事前閲覧》

閲覧期間

3月2日(金)～16日(金)  
(土・日曜日を除きます)

公述提出締め切り

3月16日(金)

閲覧時間

8時30分～17時

閲覧会場

福岡県 都市計画課  
筑紫野市 都市計画課

閲覧内容

筑紫野都市計画区域の整備、開発および保全の方針並びに区域区分の変更(福岡県決定)  
用途地域の決定(筑紫野市決定)(筑紫野市のみ)

### 《公聴会》

日時 3月27日(火)、19時～

場所 筑紫野市生涯学習センター  
3階 学習室6

公聴会で意見を述べようとする人は、3月16日(金)までに「公述申出書」を提出してください。公聴会で意見を述べる人は、公述申出書を提出した人の中から決定します。なお、その結果は、全員に文書でお知らせします。

傍聴人の受付については、当日会場で開会30分前から行います。(申し込み多数の場合は抽選になることがあります)

公述の申し出がない場合には、公聴会は開催しません。

### 【問い合わせ先】

福岡県 都市計画課 行政係 6 4 3 局 3 7 1 1

筑紫野市 都市計画課 計画担当 9 2 3 局 1 1 1 1

## 高齢者のための臨時法律相談窓口を開設します

福岡県と筑紫野市では、年々増加している悪質商法被害から高齢者を救済するため、弁護士による高齢者のための臨時法律相談窓口を開設します。

日時 3月19日(月)、13時30分～16時(相談1件あたり30分程度です)

場所 市生涯学習センター 3階 学習室2

相談料 無料

予約方法 3月1日(木)の9時から電話で先着順に受け付けます。氏名・住所・年齢・希望する時間および簡単な相談内容をお知らせください。

予約先 市商工観光課 消費生活相談コーナー

9 2 3 局 1 1 1 1



問い合わせ先で電話番号を掲載していない課・担当などは、市役所本庁(☎9 2 3 局 1 1 1 1)にお願いします

うんどう  
運動で

## メタボリック・シンドロームを予防しましょう！

こんにちは  
保健師です



広報ちくしの1月1日号でも紹介しましたが、メタボリック・シンドロームにならない、または改善するためのポイントで「1に運動」が挙げられています。

運動は肥満の予防・改善につながるだけでなく、新陳代謝も活発になり、からだの中からキレイになれます！

そこで今回は、この「運動」について考えていきましょう！

### まずはあなたの運動習慣をチェック！

こんな生活が内臓脂肪をためこんでいきます。☑️チェックが多いほど肥満を招きやすくなります。チェック項目の改善策を紹介しますので、まずは一つから実践してみましょう！

階段は使わずエレベーターやエスカレーターを利用する 階段はできるだけ自分の足で昇降しよう

仕事は座ったままの業務が多い 体をこまめに動かそう

歩き方はのんびりしている できるだけ早足で姿勢よくさっそうと歩こう

電車で席が空いていれば必ず座る 乗り物内では、なるべく立とう

家や職場で1日外出しないことがよくある 買い物や散歩、休憩時間などでできるだけ出掛けよう

テレビはごろ寝して見るに限る 見ながらでもできるストレッチを実践

### 普段からこまめに体を動かすよう意識してみましょう



内臓脂肪は運動をすると減りやすい特徴があります。特に「有酸素運動」が効果的。有酸素運動とは、体に十分に酸素を取り込みながら行うもので、ジョギング、サイクリング、水泳などがありますが、なかでもウォーキングが手軽にできておすすめです。歩数計をつけ、1日1万歩以上を目標にするとよいでしょう。(いきいき健康ふくおか21では、1日の歩行の目安として、男性8300歩、女性7900歩を目標とされています。)改めてウォーキングする時間をつくるのではなく、バスや電車の一駅分を歩くなど、日常生活のなかで実践するのが長続きするコツです。

また、「やりたい」「やってみたい」運動を選ぶ、体調の悪い日はやらない、など健康づくりを長く続けることを目的に、運動の楽しさや爽快感を味わいましょう。

個人に合った運動について知りたい場合は、カミーリヤトレーニング健康測定室(920局8070)の利用、または本号19ページの「健康アドバイス日」の活用をおすすめします。

次回「広報ちくしの5月1日号のこんにちは保健師です」では、たばこによる弊害、そしてメタボリック・シンドロームの総集編について掲載を予定しています。



【問い合わせ先】 カミーリヤ内 健康推進課 920局8611



＝男と女の共生セミナー＝

# 熟年からの(医)(食)(住)快的生活講座

～心は豊かに、生活はシンプルに暮らすために～

元気な団塊の世代が熟年を迎えています。趣味に、第2の仕事に、ボランティアにといろいろ計画をたてたり、すでに実行している人もいることでしょう。

何をすることも、まずあなたと家族の心身の健康が一番、男女共同参画推進課ではこれからの熟年ライフを充実して生きるための応援セミナーを開催します。

あなたに合った快適生活のヒントがきっと見つかりますよ！

## 【スケジュール】

	日時	テーマ・講師	内容	場所・定員
(医)	3月8日(木) 10時～12時	中高年からの メンタルヘルス ～気がつけば熟年、夫と妻それぞれの心の風景が見えますか？～ 講師:田中 理香さん (精神科医)	夫婦が一緒の時間が増えるに従って、隠れていたトラブルも出てきます。夫と妻のほどよい関係とは、また「うつ」の正しい認識と家族の役割についてのお話です。	学習室 6 定員50人
(住)	3月15日(木) 10時～12時	夫婦が主役の 住まいに変える ～夫と共に台所に立つためのリフォームのヒント～ 講師:柳 美代子さん (一級建築士)	子どもが巣立った後の住まいをちょっとした工夫で居間や台所を夫婦中心の快適空間に、また将来に備えてバリアフリーのリフォームの話もありますよ。	学習室 6 定員50人
(食)	3月22日(木) 10時～13時	一人&孫と一緒に 昼ごはん ～我が家特製おにぎり、こだわり卵焼きと簡単デザート～ 講師:中川 洋子さん (料理研究家)	「おじいちゃん、お昼はなあに？」と孫からのリクエストに答えて、ご飯と冷蔵庫にあるもので、元祖ファーストフード「おにぎり」をパッと作って家族を「あっ」と言わせてみましょう。	調理室 定員20人 (男性優先)

開催場所 生涯学習センター

対象 だれでも参加できます。1回だけの受講も受け付けます。

受講料 は無料ですが、 は男性優先とし、材料代として300円程度必要です。

申し込み方法 3月1日(木)、9時から電話またはFAXで申し込んでください。

【問い合わせ先】 生涯学習センター内 男女共同参画推進課 918局1311 FAX923局0416

問い合わせ先で電話番号を掲載していない課・担当などは、市役所本庁(☎923局1111)にお願いします

## 市が使ったお金のうち、人件費が占める割合は？

平成17年度人件費の状況

住民基本台帳人口	歳出額 (A)	実質収支	人件費 (B)	人件費率 (B/A) (前年度)
97,760人	28,927,865千円	1,399,870千円	4,733,318千円	16.4% (16.4%)

人件費には、特別職(市長、助役、収入役、議員、区長、各種委員など)に支給される給料、報酬なども含まれます。

## 市職員一人当たりの給与は？

平成18年度職員給与費の状況(普通会計予算)

職員数 (A)	給 与 費				一人当たりの給与費(B/A)
	給料	職員手当	期末・勤勉手当	計 (B)	
440人	1,910,035千円	416,991千円	840,722千円	3,167,748千円	7,199千円

給与は、給料と職員手当に分かれ、職員手当には地域・扶養・管理職・通勤・住居・時間外勤務・期末・勤勉などの手当を含みますが、退職手当は含まれていません。

## 市職員数は？

部門別職員数の状況 (各年4月1日現在 単位：人)

部 門	職 員 数	対前年増減数					
		平成16年	平成17年	平成18年			
一般行政部門	議会・総務	101	102	105	3	1	3
	税 務	38	37	38	0	1	1
	福 祉	153	153	152	4	0	1
	経 済	17	17	19	6	0	2
	土 木	58	56	50	1	2	6
	小 計	367	365	364	2	2	1
特別行政部門	教 育	80	76	76	0	4	0
	小 計	80	76	76	0	4	0
普通会計	計	447	441	440	2	6	1
公営企業等部門	水 道	20	20	19	0	0	1
	下 水 道	23	21	18	0	2	3
	そ の 他	20	20	20	1	0	0
	小 計	63	61	57	1	2	4
合 計		510	502	497	3	8	5

(注) 職員数は一般職に属する職員数であり、地方公務員の身分を有する退職者・派遣職員を含み、臨時または非常勤職員を除いています。

平成18年の職員数の対前年増減状況 (単位：人)

部 門	増員数	減員数	主 な 増 減 理 由	
一般行政部門	議会・総務	8	5	市民協働施策実施による増員 退職者の受け入れによる増員 施策枠予算編成導入による減員
	税 務	1	0	市税等の収納率向上のための事務増
	福 祉	11	12	次世代育成支援対策の推進のための増員 高齢者・障害者福祉施策の充実のための増員 組織・機構の改革に伴う減員 地域改善業務の教育部門への移管による減員
	経 済	2	0	無料職業紹介事業実施による増員
	土 木	0	6	投資的事業の縮小による減員
	小 計	22	23	
特別行政部門	教 育	5	5	少人数学級検討対応のための業務増による増員 地域改善業務の福祉部門から移管による増員 組織・機構の改革に伴う減員 退職不補充による減員
	小 計	5	5	
普通会計	計	27	28	
公営企業等部門	水 道	0	1	投資的事業の縮小による減員
	下 水 道	0	3	農業集落排水事業の建設事業終了による減員 投資的事業の縮小による減員
	そ の 他	1	1	国保被保険者の増加に伴う事務量増による増員 介護認定審査会への派遣終了による減員
	小 計	1	5	
合 計		28	33	

# 市職員の給与等を お知らせします。

市職員の給与は、地方公務員法の趣旨に沿って議会における給与条例、予算などの審議を通じて公にされ、決定されています。

本市では、このような給与決定の原則に基づき、厳正な給与制度の運用に努めています。

平成18年4月1日現在の市職員の給与等について公表します。

問い合わせ先 行政管理課

## 給与水準の状況

ラスパイレース指数は、99.8

市職員の給与水準を国と比較する方法として「ラスパイレース指数」があります。

これは、職員構成を国と同じにして、職員別、学歴別、経験年数別に区別した職員数と平均給料月額を用いて算出します。

18年4月1日現在、国を100とした場合の本市のラスパイレース指数は、99.8となっています。

問い合わせ先 行政管理課

## 職員に出ている手当は？

期末・勤勉手当

区分	筑紫野市		国	
	支給月	期末手当 勤勉手当	期末手当 勤勉手当	期末手当 勤勉手当
6月期	1.4月分	0.725月分	1.4月分	0.725月分
12月期	1.6月分	0.725月分	1.6月分	0.725月分
加算措置	有		有	

退職手当

区分	筑紫野市		国	
	自己都合	勤続・定年	自己都合	勤続・定年
勤続20年	23.5月分	30.55月分	23.5月分	30.55月分
勤続30年	41.5月分	50.7月分	41.5月分	50.7月分
勤続35年	47.5月分	59.28月分	47.5月分	59.28月分
最高限度額	59.28月分	59.28月分	59.28月分	59.28月分
その他の加算措置	定年前早期退職特例措置 (2~20%加算)		定年前早期退職特例措置 (2~20%加算)	

地域手当

地域手当	支給率		3%
	支給対象職員数		500人
	支給対象職員一人当たり平均支給年額(平成17年度決算)		268,536円

地域手当の「支給対象職員1人当たり平均支給年額」は平成17年度における調整手当(6%)の額です。

時間外勤務手当

時間外勤務手当	支給対象職員一人当たり平均支給年額(平成17年度決算)	306,260円
---------	-----------------------------	----------

その他の手当

扶養手当	支給月額	扶養配偶者 13,000円 扶養家族2人まで1人につき 6,000円 扶養家族3人目から1人につき 5,000円 16歳~22歳の扶養親族1人につき +5,000円 扶養親族でない配偶者を有する場合の1人目の子等 6,500円 配偶者のいない場合の扶養親族 1人 11,000円 2人 6,000円
	支給対象職員数	266人
	支給対象職員一人当たり平均支給年額(平成17年度決算)	241,293円
	住居手当	支給月額 3,500円 自宅借家・貸間の最高支給額 27,000円
通勤手当	支給月額	交通機関利用者 運賃相当額 50,000円 ただし、最高支給限度額
	交通用具利用者	使用距離(片道)により 3,100円~30,000円
	支給対象職員数	467人
	支給対象職員一人当たり平均支給年額(平成17年度決算)	100,792円
管理職手当	支給率(月額)	部長(14%) 課長(12%) 参事(11%) 保育所長(8%)
	支給対象職員数	50人
	支給対象職員一人当たり平均支給年額(平成17年度決算)	670,418円

## 市職員の平均給料月額、初任給等の状況は？

市職員の初任給(平成18年4月1日現在)

区分	筑紫野市		国	
	初任給	採用2年	初任給	採用2年
一般 大学卒	170,200円	183,800円	170,200円	183,800円
行政職 高校卒	142,800円	153,800円	138,400円	148,000円

市職員の平均給与月額・平均年齢(平成18年4月1日現在)

一般行政職	平均年齢	平均給料月額	平均給与月額(国ベース)
筑紫野市	44.3歳	356,654円	400,758円
国	40.4歳	328,477円	381,212円

一般行政職には税務職、企業職、福祉職および調理員などの技能労務職などは含まれません。

平均給与月額に、期末・勤勉手当は含みません。

経験年数別・学歴別平均給料月額(平成18年4月1日現在)

区分	経験年数10年以上15年未満	経験年数15年以上20年未満	経験年数20年以上25年未満
一般 大学卒	293,300円	343,100円	390,100円
行政職 高校卒	265,900円	294,000円	394,900円

## 市職員のうち役職者などの割合は？

級別職員数(平成18年4月1日現在)

区分	標準的な職務内容	職員数(人)	構成比(%)	1年前の構成比(%)
9級	部長			1.6
8級	部長	0	0.0	8.0
7級	部長	8	1.6	18.7
6級	課長・参事	40	8.0	32.8
5級	課長補佐	89	17.9	8.0
4級	係長・主査・主任	159	32.0	20.1
3級	主任	141	28.4	7.8
2級	主事・技師	41	8.3	2.0
1級	主事・技師	19	3.8	1.0
	計	497	100	100

平成18年から9級制から8級制に変更しています。

## 市長や議員などの報酬は？

特別職の報酬等(平成18年4月1日現在)

区分	給料・報酬月額	期末手当
給料	市長 828,000円(920,000円)	(17年度支給割合) 3.35月
	助役 679,000円(755,000円)	
	収入役 612,000円(680,000円)	
報酬	議長 540,000円	(17年度支給割合) 2.98月 (3.35月)
	副議長 480,000円	
	常任委員会委員長 460,000円 議員 450,000円	

市長、助役、収入役は給料月額3%が地域手当として支給されます。

給料・報酬月額および期末手当の( )内は減額措置を行う前の金額、支給割合です。平成16年4月から市長、助役、収入役は給料月額の10%を減額しています。平成17年6月分から議長、副議長、常任委員長、議員は期末手当を減額しています。

問い合わせ先で電話番号を掲載していない課・担当などは、市役所本庁(☎923局1111)にお願いします

# と しょ かん 図書館くらぶ

## 《図書館資料紹介》 「お父さんの育児書」

女性が社会へ進出してきているように、近ごろでは男性が育児に自然に参加してきています。世のお父さんで育児に参加したくてもやりかたがわからなくて、という人にオススメの図書を紹介いたします。

『父さんの子育て絵日記』 鈴木まもる / 著(主婦の友社)。初めての息子「かおるちゃん」の日常が、本業であるイラストで愛情たっぷり描かれています。「父親としてできること」を楽しくこなせてしまいたいそんな一冊です。『男の育児書』男の子育てを考える会 / 編(現代書館)は、育児で戸惑うお父さんの本音や、直接現場に携わるお母さんの気持ちを書かれてあり、その対処方法を手ほどいてくれます。『パパになった男』

神足裕司 / 著(主婦の友社)「子育てはライフ・レジャー」という著者は、一男一女の父。男の赤ちゃんが育っていく様は、自分の人生を再現してくれる大河ドラマであり、女の赤ちゃんが見せてくれるのは、隠された人生の謎を解き明かしてくれるサスペンス映画だった。そうです。

楽しいことは分かち合うのが夫婦というもの。わが子を育てるといふ喜びを十分に味わってみましょう。そのほか、図書館には育児に関する本をたくさんそろえています。気軽に来館ください。

育児に関する本は、17Aの本棚にあります。

問い合わせ先

市民図書館 ☎ 928局4343

## 移動図書館車巡回表

3月	時間	9:30~10:10	10:30~11:10	13:30~14:10	14:30~15:10	15:30~16:10
13(火)	27(火)	大公民館	石館区1区公民館	須原公民館	美しが丘北公民館	原小都集
14(水)	28(水)	山家1区公民館	山家2区公民館	ちくし台公民館	美しが丘北公民館	原小都集
1(木)	15(木)	29(木)	隈公民館	光が丘公民館	北杉塚公民館	山小
2(金)	16(金)	30(金)	平等寺公民館	むさしヶ丘公民館	岡隣保台公民館	下解放センター
6(火)	20(火)		山家コミュニティ	下見公民館	桜台公民館	筑小
7(水)			馬市公民館	西小田公民館	みかさ台公民館	点検整理
8(木)	22(木)		東吉木公民館	宮の森団地第2公園	美しが丘南公民館	筑紫南コミュニティ
9(金)	23(金)		上阿志岐西公民館	牛島宮ノ前駐車場	筑紫出張所	筑紫駅前通



3月の図書館休館日は、5・12・19・21・26・28です。

## こそだ 子育てのひろば No.211

絵本の「読みあいつこ」をしましょう

最近絵本を読んでいますか？

テレビやゲームの普及とともに絵本を読んでいる親子が減ってきていると言われています。

絵本を見る・読んでもらう・会話することは子どもたちのしっかり見る力、話を聞く力、思ったことを言う力などを育てるのに役立ちます。

そしてなにより大きなお父さん、お母さんに読んでもらうことで、「自分は大事にされている」という安心感が生まれ、自尊心が育ちます。そのことで困難なことに会った時「もう一度挑戦しよう」というやる気につながります。

絵本は《読んでやる》《読んでもらう》ということだけではなく、楽しむ「読みあいつこ」が大切です。

さあ、今日から絵本の「読みあいつこ」を始めましょう!!

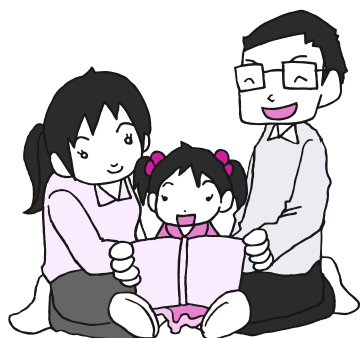
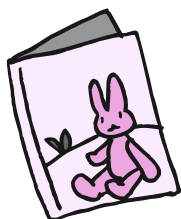

問い合わせ先

子育て支援センター  
922局7287

# 統一地方選挙のお知らせ

平成19年4月に執行予定の各種選挙について、  
主な日程をお知らせします。

## 福岡県知事選挙

告示日(立候補届出日) 3月22日(木)  
選挙期日 4月8日(日)

## 福岡県議会議員一般選挙

立候補予定者事務説明会 3月15日(木)  
告示日(立候補届出日) 3月30日(金)  
選挙期日 4月8日(日)

## 筑紫野市議会議員一般選挙

立候補予定者事務説明会 3月21日(水)  
告示日(立候補届出日) 4月15日(日)  
選挙期日 4月22日(日)

### 問い合わせ先

福岡県選挙管理委員会事務局 651局1111  
筑紫野市選挙管理委員会事務局 923局1111

## 3月1日(木)～7日(水)は 「子ども予防接種週間」です

予防接種の受け忘れはありませんか。4月からの入園・入学などに備え、この機会に母子健康手帳を見直してみましよう。

特に、平成12年4月2日から平成13年4月1日までに生まれたお子さんは、予防接種法改正に伴い平成18年6月2日から「麻しん風しん混合ワクチン(第2期)」が接種できるようになっています。

接種期限は平成19年3月31日までとなっていますので、まだ済んでいない場合は、この機会に接種することをお勧めします。

なお、この期間の取り組みとして、協力医療機関において、土・日曜日および月～金曜日の夜間に予防接種を実施します。協力医療機関については、問い合わせください。

主催：日本医師会、日本小児科医会、厚生労働省

問い合わせ先  
健康推進課  
920局8611  
FAX 926局6006



## 奨学資金奨学生募集

高等学校、大学等、専修学校などに在学中で経済的理由により修学が困難な市内在住者に、無利子で奨学金などを貸与しています。

ただし、日本学生支援機構などの他の奨学金の貸与を受けている人は申し込みできません。

詳細な申し込み方法や、貸与金額・返還方法などについては、問い合わせください。

### 対象者

高等学校・大学などに在学している人。(若干名)  
ただし、新高校1年生は出身中学校を通じて申請済みのため対象から除きます。

平成19年3月に中学校あるいは高校を卒業する人、または平成18年度中に高校を中退した人で、専修学校などのうち職業に必要な技術・技能を習得する学科に平成19年度中に入学する人。

なお、対象となる学校・課程が限られていますので、詳しくは問い合わせください。

申し込み期限 平成19年4月27日(金)  
問い合わせ先 学校教育課 学校教育担当

【問い合わせ先】 生涯学習課

☎ 9 1 8 局 3 5 3 5 FAX 9 2 3 局 0 4 1 6

ちくしの  
ぶんかこう  
文化講座

じゅこうせいほしゅう  
受講生募集

はる  
春おすすめ  
ウキウキ講座!

第3弾



りらっくすヨガ(夜編)

「ちくしの文化講座」お昼の定期講座で大人気の「りらっくすヨガ」。  
ゆっくりとした動きと呼吸をしながらのヨガは運動の苦手な人もすぐに挑戦できます。  
“心をいやし、毎日続けると効果抜群！”ヨガの基本を学びます。

日程 3月29日(木)19時～20時30分

会場 生涯学習センター3階 学習室7

講師 椿原 圭子さん(ヨガインストラクター)

受講料 1,000円

対象・定員 成人・15人

申し込み締め切り 3月20日(火)

●申し込み方法

ハガキに①講座名、②郵便番号、③住所、④氏名(ふりがな)、⑤年齢、⑥電話番号を記入して申し込みください。

※定員を超えた場合は抽選により決定します。  
※受講者が5人未満の場合は、開講をとりやめることがあります。

●申し込み・問い合わせ先

〒818-0057  
市内二日市南1-9-3  
生涯学習センター内  
生涯学習課  
「ちくしの文化講座」係  
☎ 9 1 8 局 3 5 3 5 (代表)

- ①りらっくすヨガ(夜編)
- ②郵便番号
- ③住所
- ④氏名(ふりがな)
- ⑤年齢
- ⑥電話番号

【ハガキ記入例】



視聴覚ライブラリーに新しいビデオが入りました

生涯学習センター視聴覚ライブラリーには、学習に関するものや、日本昔ばなし、世界の名作など700本余りのビデオテープを保有しています。市内の各種団体に対して、平和学習や地域の学習活動に館外貸し出しをしています。(※)

平成18年度、ライブラリーに新しいビデオが仲間入りしました。楽しい学習を企画して、たくさんご利用をお待ちしています。

(※)個人利用者に館外貸し出しはできませんが、生涯学習センター3階のビデオコーナーで、どなたでも自由に視聴することができます。

新着ビデオ一覧



「あっ!危ないきみならどうする」  
(防犯学習向)



「命のいとなみ生きることの原点をみつめて」  
(食育学習向)



「男たちの居場所づくり」  
(男女共同参画向)



「ひろしまのピカ」  
(平和学習向)



「ちいちゃんのかげおくり」  
(平和学習向)

## ヤングテレフォン ちくしの



☎923局7773

開設日時 月・火・木・金  
10時～18時  
(祝日および年末年始はのぞきます)



かべにぶつかったとき  
のびなやんだとき  
すっきりしないとき

「自分をほめる」、「自分をみとめる」、  
「自分を応援する」ことから  
いま、やることをたくさんあつめよう！  
ヤングテレフォンちくしのは、  
あなたのそのやりたい心を支えたいと  
おもっています。

## 第9回やまぐちフェスタ in 天拝湖<sup>てんばいこ</sup> ～春風のお誘い「天拝湖へ来ませんか？」～

### ★参加者募集★

駅伝、マラソン、ウォークラリーの参加者を募集します。  
※参加の受け付けは当日会場で行います。

- 日時 3月21日(祝) 9時30分～14時
- 場所 天拝湖周辺(雨天時は山口小学校体育館)
- 内容 湖畔駅伝、湖畔マラソン、ウォークラリー、  
地元の新鮮野菜や特産品の販売、  
バザー、演芸など
- 問い合わせ先 山口コミュニティセンター  
☎922局2551



## ちくしの ししょうがい がくしゅう 筑紫野市生涯学習ボランティアバンク

### このゆびとまれ

各地域での特色をいかしながらいきいきと開催している「このゆびとまれ」でたくさんのボランティアが誕生しました。これからもたくさんの人が集い学習しながら地域の輪、そしてボランティアの輪が広まることを願っています。

### 3月の予定

場所	日時	内容
山口 コミュニティセンター	3月7日(水) 10時～12時	おたのしみ会
二日市 コミュニティセンター	3月13日(火) 9時～12時	健康料理 ※要事前申し込み
筑紫地区公民館 (筑紫多目的集会施設)	3月21日(祝) 13時～15時	グラウンドゴルフ (岡田中央公園) ※雨天中止
山家 コミュニティセンター	3月28日(水) 13時30～15時30分	おたのしみ会

☆御笠、筑紫南では18年度のまとめ・反省会を行います。

●このコーナーの申し込み・問い合わせ先●  
筑紫野市生涯学習ボランティアバンク事務局  
☎918局3535(内線119)  
受付時間：月～金曜日9時30分～16時

### 定年後のいきいき生活のために

3月。「団塊の世代」の方が定年退職する時期ですね。定年後の暮らしや生き方については、すでに新聞やテレビでも取りざたされています。また、書店には定年後の充実した生き方を題した本も並んでいます。

みなさんも「あれもやろう」、「これもしてみたい」と、種々心づもりをしているでしょう。そんな中にボランティア活動も加えてみてはいかがでしょう。

自分の特技を生かして、企画型の活動をもよし、地域の行事のお手伝いをし、地元の人と交流するもよし、きつとあなたにあった新しい生きがいが見つかるのでは。

自分の活動が地域のコミュニティを活性化させ、交流の場が広がっていくことは大きな喜びです。バンク登録は簡単ができます。バンク事務局までお電話ください。皆さんからの電話をお待ちしています！

お誕生日  
おめでとう!

お誕生日の思い出に.....3歳まで

3月生まれ

このコーナーの申し込みは...  
誕生月の3カ月前から受け付けます。  
電話で申し込み順に定員22人まで受け付けます。(先着順)  
6月生まれのお子さんの受付は3月1日(木)、8時30分からです。

【申し込みは秘書広報課まで】

いのうえさくら  
井上桜花ちゃん 1歳  
(3月18日生まれ) 若江



♥ なをわで  
をいお  
幸いとう  
せ笑笑  
に顔  
してで  
ねんか

やなせ ゆりあ  
柳瀬友鈴亜ちゃん 1歳  
(3月8日生まれ) 筑紫駅前通



♥ 友1  
が鈴歳  
あハお  
りがッめ  
がッの  
とうピー笑  
♥だ顔  
元よ每

かさいしゅうた  
笠井集太ちゃん 1歳  
(3月28日生まれ) 天拝坂



♥ 集く  
をありん  
いっが  
っばい笑  
っばいっ  
泣いて元  
気に育っ

おにし さくら  
尾西 桜ちゃん 1歳  
(3月23日生まれ) 俗明院



♥ た  
くさん  
元気に  
育っ  
これか  
らも兄  
ちや  
んと仲  
良くな

つねおかうるは  
常岡潤葉ちゃん 1歳  
(3月28日生まれ) 石崎



♥ うー  
ちゃん  
おめで  
とう★  
7月  
にはお  
姉ちゃん  
になる  
から仲  
良くな  
らあ  
ちや  
んと仲  
良くな  
らあ  
ちや  
んと仲  
良くな

きむら きずな  
木村 絆ちゃん 2歳  
(3月9日生まれ) 原田



♥ かわ  
い  
い  
き  
い  
ち  
や  
ん  
の  
お  
め  
で  
と  
う  
★  
あ  
な  
た  
の  
笑  
顔  
に  
い  
つ  
も  
救  
わ  
れ  
て  
ま  
す

あらいゆうた  
荒井佑太ちゃん 2歳  
(3月31日生まれ) 牛島



♥ 車  
大  
好  
き  
、  
い  
っ  
ぱ  
い  
お  
し  
や  
べ  
り  
で  
き  
る  
よ  
!  
2  
歳  
お  
め  
で  
と  
う  
の  
び  
の  
び  
育  
っ  
て  
ね

おおの あいか  
大野愛佳ちゃん 3歳  
(3月30日生まれ) 原田



♥ お  
う  
た  
が  
大  
好  
き  
な  
あ  
い  
ち  
や  
ん  
の  
お  
め  
で  
と  
う  
★  
元  
気  
で  
や  
さ  
し  
い  
子  
に  
育  
っ  
て  
ね

ほそかわなるは  
細川愛葉ちゃん 3歳  
(3月20日生まれ) 上古賀



♥ ★  
み  
ん  
な  
の  
愛  
情  
を  
い  
っ  
ぱ  
い  
に  
受  
け  
て  
す  
て  
き  
な  
女  
の  
子  
に  
な  
っ  
て  
く  
れ  
た  
ね  
。  
あ  
り  
が  
と  
う

かわの けい  
川野 圭ちゃん 3歳  
(3月15日生まれ) 俗明院



♥ 電  
車  
と  
車  
が  
大  
好  
き  
な  
圭  
く  
ん  
★  
春  
か  
ら  
幼  
稚  
園  
!  
た  
ー  
く  
さ  
ん  
お  
友  
達  
で  
き  
る  
と  
イ  
イ  
ネ

おがわ  
小川うららちゃん 3歳  
(3月11日生まれ) 俗明院



♥ い  
つ  
も  
、  
パ  
ワ  
フ  
ル  
う  
ら  
ら  
ん  
♥  
こ  
れ  
か  
ら  
の  
長  
い  
人  
生  
、  
沢  
山  
の  
幸  
せ  
と  
友  
達  
に  
あ  
え  
ま  
す  
様  
に

ポリオ予防接種(前期)

ポリオは「小児まひ」とも呼ばれ、ポリオウイルスによって主に両手両足にまひを起こす病気で、

接種は、少量のワクチンを飲みます。

対象者

生後3カ月～7歳6カ月未満

接種方法

6週間以上の間隔をおいて、2回経口服用(2

回の間隔が離れていてもいいですが、望ましい

のは1歳6カ月までの接種です)

日程・場所(予約不要)

4月3日(火) ↓ カミリーヤ(初日は混雑が予想されます)

4月5日(木) ↓ 山口コミュニティセンター

4月6日(金) ↓ 文化会館

4月10日(火) ↓ 筑紫南コミュニティセンター

4月13日(金) ↓ カミリーヤ

4月18日(水) ↓ 文化会館

4月19日(木) ↓ カミリーヤ

4月24日(火) ↓ 京町児童センター(会場・駐車

場が他会場より狭くなります)

4月25日(水) ↓ カミリーヤ

時間

いずれの日も13時30分～14時15分

持参品

母子健康手帳

(予診票と体温計は会場にあります)

問い合わせ先

カミリーヤ内健康推進課

9200局8611

FAX 9266局6006





チャイルドシートの無料貸し出し

●受付期間 3月9日(金)～23日(金)の9時～16時30分 ※土・日

曜日を除く ●受付場所 筑紫交通安全協会(市内二日市南)

●貸し出し期間 平成19年4月2日～平成19年9月21日 ●持

参するもの 申請書(筑紫交通安全協会にありませぬ)、自動車運転免許証、印鑑、官製ハガキ1枚、交通安全協会会員証 ●その他

申込者多数の場合は交通安全協会会員を優先します ●申し込み

問い合わせ先 筑紫交通安全協会 ☎924局0066

福岡県では、郊外と都心部との住替えを橋渡しするための相談・情報提供窓口として「あんしん住替え情報バンク」を運営しています。住替えバンクでは、「住宅の維持管理が大変」、「病院の近くの便利な所へ引っ越したい」などの住替えを考えている人のために、住替え先の情報提供や現在住んでいる住宅についてどのように売却や賃貸できるかなど資産の有効活用などについて専門の相談員が答えられます。気軽に相談してください。

福岡県あんしん住替え情報バンク

福岡県あんしん住替え情報バンク

福岡県では、郊外と都心部との住替えを橋渡しするための相談・情報提供窓口として「あんしん住替え情報バンク」を運営しています。住替えバンクでは、「住宅の維持管理が大変」、「病院の近くの便利な所へ引っ越したい」などの住替えを考えている人のために、住替え先の情報提供や現在住んでいる住宅についてどのように売却や賃貸できるかなど資産の有効活用などについて専門の相談員が答えられます。気軽に相談してください。

●問い合わせ先 ▽住替えバンク 事務局 ☎725局0896・ホームページ <http://sunikaebank.jp> ▽県建築都市部住宅課計画係 ☎643局3732

リサイクル肥料 「博多のびのび」 家庭などから出る下水を大切な資源として発酵、殺菌処理して作った良質の肥料です。

●価格 10kg入り2袋で500円(送料・消費税込み) ●配送時期 申し込み後2週間程度 ●受付時間 月～土曜日の9時～17時 ●申し込み・問い合わせ先 福岡市下水道資源センター 30120・803・804 / 807局0557

●価格 10kg入り2袋で500円(送料・消費税込み) ●配送時期 申し込み後2週間程度 ●受付時間 月～土曜日の9時～17時 ●申し込み・問い合わせ先 福岡市下水道資源センター 30120・803・804 / 807局0557

●価格 10kg入り2袋で500円(送料・消費税込み) ●配送時期 申し込み後2週間程度 ●受付時間 月～土曜日の9時～17時 ●申し込み・問い合わせ先 福岡市下水道資源センター 30120・803・804 / 807局0557

●価格 10kg入り2袋で500円(送料・消費税込み) ●配送時期 申し込み後2週間程度 ●受付時間 月～土曜日の9時～17時 ●申し込み・問い合わせ先 福岡市下水道資源センター 30120・803・804 / 807局0557

●価格 10kg入り2袋で500円(送料・消費税込み) ●配送時期 申し込み後2週間程度 ●受付時間 月～土曜日の9時～17時 ●申し込み・問い合わせ先 福岡市下水道資源センター 30120・803・804 / 807局0557

●価格 10kg入り2袋で500円(送料・消費税込み) ●配送時期 申し込み後2週間程度 ●受付時間 月～土曜日の9時～17時 ●申し込み・問い合わせ先 福岡市下水道資源センター 30120・803・804 / 807局0557

●価格 10kg入り2袋で500円(送料・消費税込み) ●配送時期 申し込み後2週間程度 ●受付時間 月～土曜日の9時～17時 ●申し込み・問い合わせ先 福岡市下水道資源センター 30120・803・804 / 807局0557

●価格 10kg入り2袋で500円(送料・消費税込み) ●配送時期 申し込み後2週間程度 ●受付時間 月～土曜日の9時～17時 ●申し込み・問い合わせ先 福岡市下水道資源センター 30120・803・804 / 807局0557

●価格 10kg入り2袋で500円(送料・消費税込み) ●配送時期 申し込み後2週間程度 ●受付時間 月～土曜日の9時～17時 ●申し込み・問い合わせ先 福岡市下水道資源センター 30120・803・804 / 807局0557

●価格 10kg入り2袋で500円(送料・消費税込み) ●配送時期 申し込み後2週間程度 ●受付時間 月～土曜日の9時～17時 ●申し込み・問い合わせ先 福岡市下水道資源センター 30120・803・804 / 807局0557

●価格 10kg入り2袋で500円(送料・消費税込み) ●配送時期 申し込み後2週間程度 ●受付時間 月～土曜日の9時～17時 ●申し込み・問い合わせ先 福岡市下水道資源センター 30120・803・804 / 807局0557

●価格 10kg入り2袋で500円(送料・消費税込み) ●配送時期 申し込み後2週間程度 ●受付時間 月～土曜日の9時～17時 ●申し込み・問い合わせ先 福岡市下水道資源センター 30120・803・804 / 807局0557

●価格 10kg入り2袋で500円(送料・消費税込み) ●配送時期 申し込み後2週間程度 ●受付時間 月～土曜日の9時～17時 ●申し込み・問い合わせ先 福岡市下水道資源センター 30120・803・804 / 807局0557

●価格 10kg入り2袋で500円(送料・消費税込み) ●配送時期 申し込み後2週間程度 ●受付時間 月～土曜日の9時～17時 ●申し込み・問い合わせ先 福岡市下水道資源センター 30120・803・804 / 807局0557



あんない

社会福祉協議会 嘱託職員募集

●業務内容 在宅障害者通園施設利用者の生活援助(食事、排泄、移動介助など) ●募集人数 看護師、指導員各1人 ●資格 看護師、保健師または看護師(准看護師を含む)免許 ▽指導員 社会福祉士(受験資格を含む)、介護福祉士、保育士のいずれかがある人 ●試験内容 面接 ●試験

●業務内容 在宅障害者通園施設利用者の生活援助(食事、排泄、移動介助など) ●募集人数 看護師、指導員各1人 ●資格 看護師、保健師または看護師(准看護師を含む)免許 ▽指導員 社会福祉士(受験資格を含む)、介護福祉士、保育士のいずれかがある人 ●試験内容 面接 ●試験

●業務内容 在宅障害者通園施設利用者の生活援助(食事、排泄、移動介助など) ●募集人数 看護師、指導員各1人 ●資格 看護師、保健師または看護師(准看護師を含む)免許 ▽指導員 社会福祉士(受験資格を含む)、介護福祉士、保育士のいずれかがある人 ●試験内容 面接 ●試験

●業務内容 在宅障害者通園施設利用者の生活援助(食事、排泄、移動介助など) ●募集人数 看護師、指導員各1人 ●資格 看護師、保健師または看護師(准看護師を含む)免許 ▽指導員 社会福祉士(受験資格を含む)、介護福祉士、保育士のいずれかがある人 ●試験内容 面接 ●試験

●業務内容 在宅障害者通園施設利用者の生活援助(食事、排泄、移動介助など) ●募集人数 看護師、指導員各1人 ●資格 看護師、保健師または看護師(准看護師を含む)免許 ▽指導員 社会福祉士(受験資格を含む)、介護福祉士、保育士のいずれかがある人 ●試験内容 面接 ●試験

●業務内容 在宅障害者通園施設利用者の生活援助(食事、排泄、移動介助など) ●募集人数 看護師、指導員各1人 ●資格 看護師、保健師または看護師(准看護師を含む)免許 ▽指導員 社会福祉士(受験資格を含む)、介護福祉士、保育士のいずれかがある人 ●試験内容 面接 ●試験

日 随時(受付後個別に通知) ●雇用期間 平成19年4月1日～平成20年3月31日(更新することがあります) ●賃金 ▽看護師 18万3800円 ▽指導員 18万1200円 勤務時間、持参品など詳しくは問い合わせください。 ●申し込み方法 3月1日から3月9日、8時30分～17時(土、日曜日を除く)までに電話で申し込み ●申し込み・問い合わせ先 筑紫野市社会福祉協議会施設担当 ☎926局7800

平成19年度国家公務員採用試験案内

●I種試験 受験資格 ①昭和49年4月2日～昭和61年4月1日生まれの人 ②昭和61年4月2日以降生まれで平成20年3月までに大学卒業・卒業見込みおよび人事院が同等と認める人 ▽受付期間 4月2日(月)～9日(月) ▽一次試験日 4月29日(日)

●II種試験 受験資格 ①昭和53年4月2日～昭和61年4月1日生まれの人 ②昭和61年4月2日以降生まれで平成20年3月までに大学・短大・高専を卒業・卒業見込みおよび人事院が同等と認める人 ▽受付期間 4月2日(月)～13日(金) ▽一次試験日 6月10日(日)

●労働基準監督官採用試験 受験資格 ①昭和53年4月2日～昭和61年4月1日生まれの人 ②昭和61年4月2日以降生まれで平成20年3月までに大学卒業・卒業見込みおよび人事院が同等と認める人 ▽受付期間 4月2日(月)～13日(金) ▽一次試験日 6月10日(日)

●法務教官採用試験 受験資格 ①昭和53年4月2日～昭和61年4月1日生まれの人 ②昭和61年4月2日以降生まれで平成20年3月までに大学・短大・高専を卒業・卒業見込みおよび人事院が同等と認める人 ▽受付期間 4月2日(月)～13日(金) ▽一次試験日 6月10日(日)

●受検案内請求方法 請求する試験名を朱書きした封筒に140円(国税専門官は120円)分の切手を貼付した宛先明記の返信用の角形2号封筒を入れて送付してください。 ●申し込み・問い合わせ先 〒812-0013 博多区博多駅東2-11-1 人事院九州事務局第二課 試験係 ☎431局7733

●受検案内請求方法 請求する試験名を朱書きした封筒に140円(国税専門官は120円)分の切手を貼付した宛先明記の返信用の角形2号封筒を入れて送付してください。 ●申し込み・問い合わせ先 〒812-0013 博多区博多駅東2-11-1 人事院九州事務局第二課 試験係 ☎431局7733

●受検案内請求方法 請求する試験名を朱書きした封筒に140円(国税専門官は120円)分の切手を貼付した宛先明記の返信用の角形2号封筒を入れて送付してください。 ●申し込み・問い合わせ先 〒812-0013 博多区博多駅東2-11-1 人事院九州事務局第二課 試験係 ☎431局7733

●受検案内請求方法 請求する試験名を朱書きした封筒に140円(国税専門官は120円)分の切手を貼付した宛先明記の返信用の角形2号封筒を入れて送付してください。 ●申し込み・問い合わせ先 〒812-0013 博多区博多駅東2-11-1 人事院九州事務局第二課 試験係 ☎431局7733

●受検案内請求方法 請求する試験名を朱書きした封筒に140円(国税専門官は120円)分の切手を貼付した宛先明記の返信用の角形2号封筒を入れて送付してください。 ●申し込み・問い合わせ先 〒812-0013 博多区博多駅東2-11-1 人事院九州事務局第二課 試験係 ☎431局7733

●受検案内請求方法 請求する試験名を朱書きした封筒に140円(国税専門官は120円)分の切手を貼付した宛先明記の返信用の角形2号封筒を入れて送付してください。 ●申し込み・問い合わせ先 〒812-0013 博多区博多駅東2-11-1 人事院九州事務局第二課 試験係 ☎431局7733

●受検案内請求方法 請求する試験名を朱書きした封筒に140円(国税専門官は120円)分の切手を貼付した宛先明記の返信用の角形2号封筒を入れて送付してください。 ●申し込み・問い合わせ先 〒812-0013 博多区博多駅東2-11-1 人事院九州事務局第二課 試験係 ☎431局7733

●受検案内請求方法 請求する試験名を朱書きした封筒に140円(国税専門官は120円)分の切手を貼付した宛先明記の返信用の角形2号封筒を入れて送付してください。 ●申し込み・問い合わせ先 〒812-0013 博多区博多駅東2-11-1 人事院九州事務局第二課 試験係 ☎431局7733

●受検案内請求方法 請求する試験名を朱書きした封筒に140円(国税専門官は120円)分の切手を貼付した宛先明記の返信用の角形2号封筒を入れて送付してください。 ●申し込み・問い合わせ先 〒812-0013 博多区博多駅東2-11-1 人事院九州事務局第二課 試験係 ☎431局7733

●受検案内請求方法 請求する試験名を朱書きした封筒に140円(国税専門官は120円)分の切手を貼付した宛先明記の返信用の角形2号封筒を入れて送付してください。 ●申し込み・問い合わせ先 〒812-0013 博多区博多駅東2-11-1 人事院九州事務局第二課 試験係 ☎431局7733

イベント

全国陶磁器フェア

IN福岡2007

●日時 3月15日(木)～3月19日(月)、10時～18時(19日は17時まで)  
●場所 マリンメッセ福岡(福岡市博多区沖浜町) ●入場料 前売り3000円、当日5000円(高校生以下無料) ●問い合わせ 全国陶磁器フェアIN福岡実行委員会 262局3265

ぼしゅう

ソフトボール記録員養成講習会

第3種公式記録員証認定講習会 受講者の講習を兼ねます。

●日時 4月21日(土)、5月17日(土)、6月16日(土)、7月21日(土)の9時～12時 ●場所 太宰府市中央公民館 ●費用 900円(教材費など4回分) ●申し込み・問い合わせ先 筑紫地区ソフトボール協会(大武) ☎923局3400

普通救命講習会

応急手当の技術を学びませんか!  
●日時 3月11日(日)、9時30分

筑紫税務署からのお知らせ

所得税の確定申告と納税は  
3月15日(木)まで  
消費税・地方消費税(個人事業者)の確定申告と納税は  
4月2日(月)まで

◎安全で便利な預貯金口座からの振込納税をご利用ください。  
◎還付金の受け取りは、預貯金口座振込みをご利用ください。

●問い合わせ先  
筑紫税務署 ☎923局1400



初心者募集!見学大歓迎!  
●日時 毎月金曜日に3回、10時～12時 ●場所 生涯学習センター  
●問い合わせ先 後藤 ☎927局1550

ウクレレ教室

運動したい人!バドミントンで楽しい汗を流しませんか。初心者大歓迎!  
●日時 毎週火・金曜日の20時～22時 ●場所 天拝中学校体育館  
●対象 高校生以上 ●問い合わせ先 高田 ☎(090)1517局1544

バドミントン

韓国料理とキムチを作ってみませんか?  
●日時 3月21日(祝)、10時～12時30分 ●場所 カミリーヤ  
●申し込み・問い合わせ先 岡田 ☎928局2453

韓国料理とキムチを作ってみませんか?

●マージングバンドクラブ  
▽活動日時 毎月第1・3・5日曜日、9時30分～11時30分  
▽場所 二日市コミュニティセンター  
▽募集定員 小学新3年生以上・20人  
●入会説明会 3月18日(日)、11時～12時(受付10時30分～11時)  
●説明会場所 カミリーヤ ※会費、活動用具費用など詳細については問い合わせください。  
●申し込み・問い合わせ先 筑紫野市ジュニアリーダーズクラブ(森田) ☎926局1944

ジュニアリーダーズクラブ平成19年度新会員募集

●ソフトテニスクラブ  
▽活動日時 毎月第1・3・5日曜日、10時～12時  
▽場所 カミリーヤ  
▽募集定員 小学新4年生以上・30人 ※体験希望者は3月4・18日の練習に参加してください。

ジュニアリーダーズクラブ

12時30分 ●場所 筑紫野消防署(針摺西) ●対象 筑紫野市民または太宰府市民および両市内に通勤・通学している人 ●定員 30人 ●受講料 無料 ●申し込み方法 筑紫野消防署にある申込書で申し込み ●申し込み締切 3月8日(木) ●申し込み・問い合わせ先 筑紫野消防署 ☎924局5035

マージングバンドクラブ

生涯スポーツの一環として健康づくりと市内めぐりを一緒に楽しみませんか?毎回、コースを変更していただきますので詳しくは問い合わせください。  
●日程 毎月第1・3日曜日 ●問い合わせ先 寺崎 ☎925局8834

サークル

会費など詳しくは各サークルに直接お問い合わせください。

筑紫野市歩こう会

健康アドバイス日

健康づくりや育児について、保健師・栄養士・健康運動指導士が相談に応じます。

- 日時 毎週火曜日(祝日を除く)9時～12時・13時～16時(第3火曜日は18時～20時も可) ※栄養士による相談は午後のみ
- 場所 カミーリヤ
- 申し込み方法 電話またはFAXで予約
- 申し込み・問い合わせ先 市健康推進課 ☎920局8611 FAX926局6006

からだところの健康ダイヤル

市健康推進課では健康づくりや育児についての電話相談を受けています。気軽にお電話ください。

- 相談電話番号 ☎920局8611

育児相談

保健師・助産師・栄養士・歯科衛生士・保育士が子育てに関する相談に応じます。(計測のみも可。)

- 場所・日時 ▽文化会館 3月5日(月) ▽カミーリヤ 3月28日(水)、両日とも13時30分～14時30分
- 対象 就学前の子どもと保護者(予約不要)
- 持参品 母子健康手帳
- 問い合わせ先 市健康推進課 ☎920局8611

結婚相談

- 日時 毎月第1・3日曜日、10時～15時
- 場所 カミーリヤ
- 問い合わせ先 市社会福祉協議会 ☎920局8008

心配ごと相談

- 日時 毎週火曜日、10時～15時
- 場所 市福祉事務所相談室
- 問い合わせ先 市社会福祉協議会 ☎920局8008

高齢者法律相談

- 日時 毎月第2木曜日の13時30分～16時30分
- 場所 市役所第3別館介護保険課内相談室
- 相談員 県司法書士会指定の司法書士
- 申し込み方法 事前に電話で予約
- 申し込み・問い合わせ先 市介護保険課 ☎923局1111

- 日時 毎週火曜日、13時～16時
  - 予約・相談番号 ☎584局33344
- 【法律相談(予約制)】  
弁護士による高齢者を対象とした金銭貸借、悪徳商法、遺産相続など法律に関する相談 ※原則面接による相談となります。

- 日時 毎週火曜日、10時～16時
  - 相談番号 ☎584局33344
- 【高齢者職業紹介】  
仕事の紹介(主に福岡地区)、あつせん、就労に関すること

- 日時 毎月第1月曜日、13時～15時
- 場所 筑紫保健福祉環境事務所(大野城市) 筑紫保健福祉環境事務所保健福祉課障害者福祉係 ☎513局5585



有料広告

「広報ちくしの」に広告を掲載しませんか?

市では、財政健全化計画に基づき、平成17年度から広報紙へ有料広告を掲載しています。

公共性を損なうもの、政治・宗教に関するもの、公序良俗に反するものなどは掲載できませんので、詳細については問い合わせください。

- 問い合わせ先 市秘書広報課 1923局1111



そつだん(無料)

社会福祉協議会の各種相談

高齢者の福祉相談

高齢者やその家族の悩み、心配ごと、健康についてなど生活全般に関する相談

- 日時 毎週火曜日、日曜日の9時～16時
- 相談番号 ☎584局33344

年金相談

社会保険労務士による高齢者を対象とした各種公的年金の受給資格や雇用保険などに関する相談

- 日時 毎週金曜日、10時～16時
- 相談番号 ☎584局33344

医療・保健電話相談

医師による高齢者を対象とした病気についての悩み、医療に関する相談

- 日時 毎週木曜日、12時～14時
- 相談番号 ☎584局33344

思春期

精神保健福祉相談

「不登校」や「ひきこもり」などの思春期に起こりやすいさまざまな問題について専門の医師が相談に応じます。一人で悩まずに相談してみませんか。

- 日時 毎月第1月曜日、13時～15時
- 場所 筑紫保健福祉環境事務所(大野城市) 筑紫保健福祉環境事務所保健福祉課障害者福祉係 ☎513局5585

無料法律相談所

- 日時 3月22日(木)、13時～16時(1人30分程度)
- 場所 福岡法務局筑紫支局1階相談室
- 相談担当 日本司法支援センター派遣弁護士
- 相談受付 3月13日(火)、8時30分以降電話による予約制(先着6人) ※資力基準を満たす方が対象のため、予約の際に収入などをお尋ねします。
- 申し込み・問い合わせ先 福岡法務局筑紫支局 ☎922局2881

休日きゅうじつの当番医とうばんい

診療時間:内・外・産 = 9時~17時、  
小 = 9時~23時、歯 = 9時~16時

病院などの都合で変更されることがありますので、市役所  
または消防署で事前にお確かめください。

3月4日(日)			
▷内	秦病院	大野城市	501局1111
▷外	秦病院	大野城市	501局1111
▷産	西尾産婦人科医院	紫	928局1103
▷小	福岡徳洲会病院	春日市	573局6622
▷歯	休日急患歯科診療所	春日市	571局0118
3月11日(日)			
▷内	済生会二日市病院	湯町	923局1551
▷外	済生会二日市病院	湯町	923局1551
▷産	牛島産婦人科医院	太宰府市	921局2511
▷小	福岡徳洲会病院	春日市	573局6622
▷歯	休日急患歯科診療所	春日市	571局0118

なお、内科と外科、小児科の平日夜間当番医については、  
消防署・市役所に問い合わせください。

緊急漏水時の水道当番業者きんきゅうろうすいじ すいどうとうばんぎょうしゃ

3月上旬の水道当番業者

日 時	業者名	電話番号
2月26日~3月4日	(株)三機産業	923局1414
3月5日~3月11日	(株)吉竹設備工業	921局9208
3月12日~3月18日	林田建材(株)	924局2345

問い合わせ先 上下水道部施設課(☎923局7112)

Information

市役所しやくしよ ☎923局1111

上下水道部業務課料金担当	☎923局7111
上下水道部業務課給排水担当	☎923局7172
山口コミュニティセンター(山口出張所)	☎922局2551
筑紫地区公民館(筑紫出張所)	☎926局2913
山家コミュニティセンター(山家出張所)	☎926局2809
御笠コミュニティセンター(御笠出張所)	☎922局2601
二日市コミュニティセンター	☎920局5123
筑紫南コミュニティセンター	☎919局8400
生涯学習センター	☎918局3535
市民図書館	☎928局4343
歴史博物館「ふるさと館ちくしの」	☎922局1911
五郎山古墳館	☎927局3655
解放センター	☎926局4136
総合保健福祉センター「カミーリヤ」	☎920局8000
竜岩自然の家	☎921局3455
文化会館	☎925局4321
勤労青少年ホーム	☎925局4801
農業者トレーニングセンター	☎923局6290
山家スポーツ公園	☎926局6636
宝満環境センター	☎926局5300
筑慈苑(斎場)	☎926局1892
社会福祉協議会	☎920局8008
シルバー人材センター	☎919局7755
筑紫野警察署	☎929局0110
筑紫野消防署	☎924局5034

この広報は森林資源を守るため再生紙を使用しています。

発行/筑紫野市 〒818-8686 福岡県筑紫野市二日市西1-1-1 ☎(092)923局1111 FAX(092)923局5391  
編集/総合政策部秘書広報課 印刷/九州チューエツ株式会社

乳幼児健康診査にゅうようじけんこうしんさ

【対象者には個人通知をします】

4カ月児・10カ月児・1歳6カ月児健康診査

受け方 健診票が届いたら、通知文に記載の小児科医  
院へ予約する。 持参品 母子健康手帳、健診票

1歳10カ月児親子歯科

日時 3月14日(水)、13時~14時 場所 カミー  
リヤ 持参品 母子健康手帳、使っている歯ブラシ

3歳児健康診査 受診は誕生日の翌月です。

日時 3月8日(木)、22日(木) 13時~14時 人数  
の都合で月2回に分けて開催 場所 カミーリヤ  
持参品 母子健康手帳、健診票、尿

離乳食教室りゅうしょくきょうしつ

対象者 生後2カ月~1歳まで離乳食を始める赤ちゃ  
んとその家族 定員 25組 日時 4月13日(金)、  
10時~12時 場所 カミーリヤ2階和室 内容  
離乳食の講話、試食 料金 1000円 申し込み方  
法 電話またはFAXで、教室名・日程・氏名・住所・電  
話番号・赤ちゃんの名前・生年月日をお知らせください。

献立の関係で、赤ちゃんに食物アレルギーがある場合、  
申し込み時にお知らせください。 受付開始 3月15  
日(木)、9時~ 持参品 母子健康手帳、筆記用具

申し込み・問い合わせ先

健康推進課 ☎920局8611 FAX920局6006

市の人口・世帯数

1月末日現在

人口 98,590(+3人)  
世帯数 37,681(+11世帯)  
男性 47,434  
女性 51,156  
( )内は前月比



今月は  
水道メーターの  
検針月です

問い合わせ先  
業務課料金担当  
☎923局7111

1月の交通事故

▷発生件数..... 56件  
累計..... 56件(-8)  
▷死者数..... 0人  
累計..... 0人(±0)  
▷傷者数..... 82人  
累計..... 82人(+14)  
▷物件事故..... 225件  
累計..... 225件(+35)  
( )は前年比、累計は1月から