

= 筑紫野市 なかなかよか健康チャレンジ(健康ちくしの21推進事業) =

ウォーキングで健康チャレンジけんこうしませんか？

チャレンジ
参加者
大募集

★ウォーキングで健康チャレンジとは

1チーム2人組(1人でも可)で参加してください。自分の好きなコースと時間でウォーキングして、歩いた時間を記録ノートに記入しながらポイントを貯めていきます。もちろん別々に歩いて大丈夫！毎月一回のイベント(健康づくり講座と実技講習など)に参加するとボーナスポイント獲得。目標ポイントを達成で認定証と記念品を贈呈します！

健康運動に関する情報を学びながら、マイペースで参加できます。夫婦や友達同士で誘い合って、ぜひ参加してください！

♪参加すると特典が盛りだくさん!!

特典
1

ウォーキングとイベント参加でポイントを貯めて記念品を獲得！
さらに、友達を誘うとボーナスポイント獲得！



特典
2

九州大学の教授や講師による健康づくりのための講座と実技講習に参加できる！



特典
3

ウォーキング挑戦目標として、「万葉の里ウォーキング」に参加しよう！



- ◎平成20年度予算……………2
- ◎平成19年度行政評価システムの運用結果概要報告…6
- ◎生涯学習情報もやい……………14~15
- ◎お知らせコーナー……………16~19

申し込み方法など詳細は、本号の8ページをご覧ください。

筑紫野市公式ホームページアドレス⇒<http://www.city.chikushino.fukuoka.jp/>

ホームページ音声発信・FAXサービス番号⇒☎918局3366

「広報ちくしの」は市公式ホームページで平成17年4月～最新号を全面公開しています。

平成20年度予算

平成20年度予算が3月市議会定例会で可決されました。平原市長は、本年度の予算説明を通し、施政方針を明らかにしました。この定例市議会の冒頭で述べた施政方針と今年度の予算の概要をお知らせします。

平成20年度施政方針から

食品の偽装表示をはじめ、さまざまなものに対する偽装問題や年金記録不備問題など、毎日のようにマスコミ報道されております。「もの」や「もの事」に対する「信頼・信用」が今日ほど揺らいでいる時はないのではないのでしょうか。「信頼・信用」がいかに大切かを改めて痛感しております。

私が選挙公約として掲げました「マニフェスト(政治宣言)」をはじめ、あらゆる市政運営について市民の皆様方の「信頼・信用」を損なうことがないよう、的確かつ正確な情報の公開に努め、市民と行政がお互いに情報を共有することにより市政運営の透明化、市民協働に更に努めてまいります。ご意向を伺います。

そのことが、すべての市民にやさしい「安全で安心して暮らせる、真に心の豊かさを実感できる持続するまち筑紫野市」を創ってまいりますことになると確信をいたしております。

本市の平成20年度予算につ

筑紫野市長

平原四郎

政策1・健康でやすらぎのある福祉社会の形成

病後児保育事業

病気の回復期にある児童を、保護者の勤務の都合などにより、家庭で育児を行うことが難しいことに併せ集団保育も困難なことから、病院などで児童の預かりを行う事業です。市南部地区の病院において、平成20年度中に実施します。また、市北部地区の病院においても、平成20年度中に協議を行い施設整備を図ります。

病後児保育運営委託料、施設整備費補助金〃1640万円

乳幼児医療事業

平成12年10月から、これまでの県事業の3歳未満児を、市単独事業として5歳児未満までに年齢引上げを行いました。平成20年10月からは就学前までに年齢引上げを行います。

乳幼児医療費〃2億3500万円

政策2・安全で安心して暮らせる地域社会の構築

賢い消費者の育成

今日の消費者相談の状況は、架空請求や訪問販売トラブルに加え、多重債務など依然として多くの相談があります。

消費者の権利の尊重および自立支援の立場から、引き続き相談窓口業務や消費者基礎講座の

開設、広報啓発活動の推進に努めます。

消費者啓発事業、消費者団体育成事業など〃486万円

政策3・豊かな自然環境の次世代への継承

ごみ対策事業

平成20年4月に廃棄物の適正処理、リサイクル、発電および埋め立てごみゼロ機能を併せ持つ、資源循環型の廃棄物処理施設(クリーン・ヒル宝満)が稼働します。

循環型社会の一員として、この施設機能が最大限発揮できるように、ごみ減量推進連絡協議会や環境衛生推進員と連携し、

ごみの分別・収集の徹底を行います。

ごみ処理事業、ごみ減量対策事業〃11億7937万5千円

産業廃棄物問題

市内平等寺の山神ダム上流域に設置されている産業廃棄物処理場の施設や処理業について、平成17年6月に全ての許可が取り消しになりました。

しかし、処理場内には廃棄物の搬入はないものの、依然として違法埋立てや不法投棄された廃棄物があり、これらの抜本的な問題は一向に解決されていない状況です。

このようなことから 高濃度

の硫化水素ガスや水質汚濁に対して、支障物の除去を行い生活環境保全のため万全の措置を講ずること。違法埋立て物を完全撤去すること。不法投棄物を完全撤去することなどについて、県に引き続き強く要望していきます。

本市といたしましては、将来にわたる水質の安全・安心を図る観点から引き続き水質のモニタリング調査を継続し、監視活動に努めます。

平等寺産廃処分場周辺水質検査委託料など〃245万7千円

政策4・自然と共生したつるおいのある生き住環境の形成

畜犬管理対策事業

昨年、土佐犬によると思われる痛ましい死亡事故が発生しました。

このようなことが二度と起こらないよう、本年も引き続き、筑紫保健福祉環境事務所と連携し、飼い主への飼育管理の徹底についての啓発に努めます。

畜犬管理対策事業〃110万2千円

平成20年度予算

政策5・生涯にわたって、いつでも、どこでも、だれでも学べる教育環境の整備

青少年の健全育成

学校・家庭・地域が持つそれぞれの機能を活かしながら、青少年の居場所づくり、指導者の確保・育成、環境浄化活動の推進や悩み相談体制の充実などに努めます。

補助金を活用しながら、放課後に交流できる居場所を設定し、関係団体などと連携して世代間交流を推進します。
青少年一般事務事業 1350万円

政策6・認めあい、共に生きる人権尊重社会の醸成

人権意識の向上

本市の人権施策の総合的かつ計画的な推進を図るための「筑紫野市人権施策基本指針」を昨年8月に策定しました。今後は本指針に基づく「実施計画」を早期に策定し、施策の推進に取り組みます。

人権施策推進審議会委員報酬、費用弁償など 20万7千円

政策7・まちの発展と安定した暮らしを支える都市基盤の充実

JR二日市駅東口駅前広場整備事業など

JR二日市駅東口駅前広場整備事業および駅東西を結ぶ自由

通路整備事業の実施にあたっては、市民が利用しやすく高齢者や障害者などに利便性の高い駅とするため、平成20年度に調査設計を行います。

さらに、JR二日市駅構内のエレベーター設置が計画されていますので、その事業費の一部を負担するよう予算措置を行いました。

JR二日市駅東口駅前広場整備事業、JR二日市駅バリアフリー整備促進事業、JR二日市駅自由通路整備事業 7600万円

筑紫駅西口土地区画整理事業

平成16年度に総事業費や財政面からの見直しを行い、7年間の施行期間延長を行いました。

しかし、本市の財政情勢などから、再度事業計画見直しの必要が生じました。事業の見直しは、筑紫野市公共事業評価検討委員会からの答申を受け、施行期間の短縮を念頭に置きながら検討を行いました。さらなる事業期間の長期化を避けることができず、権利者の方々にとってどの方が一番望ましいのかを最重要課題と捉え、施行地区の縮小を苦渋の末決断しました。

事業計画見直しに伴い施行地区外となる区域のまちづくりにつきましても、上下水道事業の整備はもちろんのこと、狭隘部

の市道拡幅工事や街区公園の整備など、地域住民の方々とワークショップを行いながら「修復改善型のまちづくり」に切り替えたことを考えております。また

今後は、関係機関との協議や権利者の方へ事業計画見直しの説明を行うていきます。

道路築造工事・宅地造成工事、建築物等移転補償費、土地借上料、設計業務委託料・発掘調査など 5億9971万5千円

政策8・まちの活気をはぐくむ産業の振興

農林業

平成20年度も引き続き本道寺・香園地区では、ほ場整備事業を行い生産基盤の総合的な整備を図ります。

すでに荒廃した森林の再生を図るため、平成20年度から導入予定の福岡県森林環境税を財源とする、荒廃森林再生事業を実施します。

ほ場整備事業、農地・水・環境保全向上対策事業、荒廃森林再生事業 4050万3千円

商工業の振興

経済改善の動向が国民生活の豊かさの実感までに至らず、地場中小企業は、今なお厳しい状況にあります。

このことから、地場中小企業の経営努力を促進するとともに、

に、経営安定が図られるように、継続して融資制度などの支援策を推進します。

中心市街地商店街の活性化につきましても、昨年設置された「ほっと二日市」の主体的な活動が促進されるよう、関係団体などと連携を図り支援に努めます。併せて起業家育成を視野に入れた空き店舗の活用策の研究に努めます。

中小企業融資預託事業、商工振興対策補助事業 3億35万5千円

政策9・市民参画のまちづくりの推進

市民協働事業の推進

地方分権が進行するなか、地方自治体は自立的で持続可能な経営ができるか、その力量が問われています。そのため、これからの地方自治体経営は、行政主導から民間活力の積極的な活用や市民との協働によるまちづくりへと、抜本的な行政改革が求められています。

本市におきましても、市民協働のまちづくりを第四次総合計画の主要課題に位置づけており、その早期実現のため、庁内組織として、市民協働推進本部を設置し、総合的に市民協働化を推進していきます。

広聴活動の推進

「市政説明会」「市長と語る会」「市長へのたより」を平成20年度も引き続き実施し、市民の皆様から市政に対する意見、提言をいただき、市民参画のまちづくりを推進します。

広報広聴担当一般事務事業、広報「ちくしの」発行事業、市長へのたより事業 1470万4千円

政策10・責任ある効率的な行財政運営

公会計制度改革

現金主義・単式簿記を特徴とする現在の地方自治体の会計制度に対して、発生主義・複式簿記などの企業会計手法を導入しようとする、公会計制度の導入を行う旨の指導が国からなされたところです。これを受けて本市では、平成19年度決算に基づき平成20年度に貸借対照表ほか3種類の財務諸表を作成し、公表するとともに、今後の財政運営に活かしてまいります。

連結財務諸表作成支援業務委託料 94万3千円

平成20年度予算

一般会計予算260億6200万円

本年度の予算は、前年度に比べ2・8%(7億5330万1千円)減って、260億6200万円となっています。

歳入(市に入るお金)

市民の皆さんに納めていただく市税(市民税、固定資産税、都市計画税など)は、前年度に比べ1・7%(2億673万6千円)増え、126億2002万2千円となっています。

歳出(市が使うお金)

なお、市税のうち目的税(使途が決まっている税)は、入湯税804万5千円、都市計画税8億6759万7千円となっており、それぞれの目的事業に充てられます。

地方公共団体が一定の水準を維持できるよう国から交付される地方交付税は2・3%(8634万2千円)減って、36億1160万8千円となっています。

また、市が事業を行うのに、現在の市民だけでなく後の世代にも費用を負担してもらい、世代間の負担の公平をはかるために発行する市債は、11・3%(1億7165万円)増え、16億9690万円となっています。

自主財源は57・7%

歳入の中で、市税、分担金・負担金、使用料・手数料などが自主的に収入できる財源を自主財源といい、本市の場合、歳入全体の57・7%、150億435万5千円となっています。

歳出(市が使うお金)

歳出を予算費目別に見た場合、民生費は1・4%(1億2396万9千円)減って、89億7979万6千円となっています。生活保護費や児童扶養手当、私立保育所運営委託料などに使われます。総務費は0・7%(2369万9千円)減って、32億4589万1千円となっています。ちくしのバス運行委託料や防犯灯電灯費補助金などに使われます。教育費は2・2%(6004万円)増え、28億910万7千円となっています。幼稚園就園奨励費や原田小学校増築工事費、文化会館運営委託料などに使われます。

れます。

歳入	自主財源(市が自主的に収入できる財源) 150億4,435万5千円 57.7%		依存財源(国・県などの意思により交付される財源) 110億1,764万5千円 42.3%			
	市税 (市民税・固定資産税・軽自動車税・たばこ税・都市計画税など)	分担金・負担金・使用料・手数料など	国庫支出金 (特定の支出に充てるため国から支出される資金の総称)	市債 (市が事業を行う資金を調達するために負担する債務)	地方交付税 (国が国税の一部を一定の基準に基づき地方公共団体に交付する税)	県支出金、地方消費税交付金、地方譲与税、自動車取得税交付金、地方特例交付金、利子割交付金など
予算額	126億2,002万2千円	20億7,488万8千円	27億4,606万9千円	16億9,690万円	36億1,160万8千円	29億6,306万8千円
構成比(%)	48.4	8.0	10.5	6.5	13.9	11.4

繰入金 3億4,944万5千円 1.3

消防費 8億7,479万7千円 3.4%

●歳出を予算費目別に見た場合

民生費	公債費	総務費	土木費	教育費	衛生費
89億7,979万6千円 34.5%	37億6,169万6千円 14.4%	32億4,589万1千円 12.4%	30億2,363万5千円 11.6%	28億910万7千円 10.8%	21億81万6千円 8.1%
社会福祉、身体障害者、高齢者、児童福祉、生活保護に要する経費など	市債の元利償還金や一時借入金の利子など	戸籍、統計、徴税に要する経費など	道路橋梁費、都市計画費、住宅建設費など	小・中学校の管理運営、社会教育に要する経費など	ごみ、し尿処理、保健衛生費に要する経費など

議会費・農林水産業費・商工費など 12億6,626万2千円 4.8%

●歳出を予算性質別に見た場合

扶助費	人件費	公債費	物件費	補助費など	普通建設事業費	繰入金、貸付金、投資および出資金など
51億1,726万1千円 19.6%	45億6,312万8千円 17.5%	37億6,169万6千円 14.4%	36億1,838万5千円 13.9%	30億3,496万2千円 11.7%	24億1,404万1千円 9.3%	35億5,252万7千円 13.6%
生活保護費、児童扶養手当など	市長、副市長、教育長、議員、職員の給与など	市債の元利償還金や一時借入金の利子など	旅費、需用費、光熱水費、備品購入費など	一部事務組合負担金や補助金など	公共施設の新設、改良などの投資的事業など	

平成20年度予算

特別会計予算

会計名	予算額
国民健康保険事業	79億4,862万円
老人保健事業	10億773万8千円
住宅新築資金等貸付事業	2,611万4千円
奨学資金貸与事業	873万4千円
介護保険事業	42億8,354万5千円
後期高齢者医療事業	14億4,729万5千円
農業集落排水事業	2億2,553万2千円
土地取得事業	6億5,314万4千円
二日市財産区	300万2千円
御笠財産区	35万5千円
平等寺山財産区	1,204万9千円
合計	156億1,612万8千円

特別会計予算(11会計)
総額156億1612万8千円

特別会計は、特定の歳入で特定の支出に充てられる場合に設置されるものです。

本年度の特別会計(11会計)の予算総額は、前年度に比べ24.8%(51億5185万3千円)減つて、156億1612万8千円となっています。

ここでは、特別会計の中で主なものについて説明します。

国民健康保険事業特別会計
 被保険者の疾病、負傷、出産または死亡に関して必要な保険給付を行っています。本年度は、4.1%(3億4127万5千円)減つて、79億4862万円

となっています。これは、医療制度改革に伴い、後期高齢者医療制度が創設されたためです。

後期高齢者医療事業特別会計
 後期高齢者の心身の特性に合わせた医療サービスを提供することを目的とし、高齢者と若年者の世代間の負担の公平化および財政

基盤の安定化を図る制度です。現行制度の老人保健医療は、市が運営主体でしたが、新しい制度では、県単位で全ての市町村が加入する広域連合が後期高齢者医療事務(被保険者の資格管理・保険料の賦課・医療費給付

公営企業会計予算

水道事業会計

消費税等込

区分	収入	支出
収益的収支	18億3,366万4千円	17億7,677万6千円
資本的収支	2億579万4千円	7億253万9千円
合計	20億3,945万8千円	24億7,931万5千円

下水道事業会計

消費税等込

区分	収入	支出
収益的収支	20億1,883万5千円	19億4,759万円
資本的収支	8億5,897万6千円	14億7,276万円
合計	28億7,781万1千円	34億2,035万円

収益的収支 = 経済活動に伴い発生する収益と費用
 資本的収支 = 建設改良にかかる収入と支出

などを行い、市は保険料の徴収および窓口業務を行います。本年度は、14億4729万5千円となっています。

介護保険事業特別会計

介護保険法に基づく介護サービス費などの給付事業やこれらに関連する事業などを行うもので、本年度は2.7%(1億134万5千円)増え、42億8354万5千円となっています。

これは、主に訪問介護や訪問看護を利用する居宅介護サービス給付費などの増加が見込まれるためです。

農業集落排水事業特別会計

農業集落地域における農業用水の水質保全および公共用水域の水質保全に寄与するため、排

水処理施設の設置及び管理を目的とする事業で、本年度は0.9%(206万8千円)減つて、

2億2553万2千円となっています。

公営企業会計予算

水道事業会計・下水道事業会計

公営企業は、企業会計方式で経営を行う特別会計で、筑紫野市では飲料水などを供給する水道事業と生活排水などの処理を行う下水道事業があります。処理の方法として、すべての費用・収益が、発生した年度に正しく割り当てられるように処理されています。

水道事業会計

水道事業会計
 ・収益的収入・支出
 水道事業の経営成績ともいえる収益的収支は、収入(水道使用料などによる収入)が18億3366万4千円で、支出(浄水購入費用など)が17億7677万6千円となっています。

・資本的収入・支出
 水道事業の資本的収支は、収入(地方債、国・県補助金、受益者負担金など)が8億5897万6千円で、支出(公共下水道の整備など)が14億7276万円となっています。

なお、資本的収入が支出に対して不足する4億9674万5千円は、主に過年度分損益勘定留保資金で補てんします。

なお、資本的収入が支出に対して不足する6億1378万4千円は、主に過年度分損益勘定留保資金で補てんします。

なお、資本的収入が支出に対して不足する4億9674万5千円は、主に過年度分損益勘定留保資金で補てんします。

予算書は、市役所情報公開室および市民図書館で閲覧できます。

平成20年度予算に関する問い合わせは、企画財政課 財政担当

問い合わせ先で電話番号を掲載していない課・担当などは、市役所本庁(☎923局1111)にお願いします

平成19年度行政評価システムの運用結果概要報告

市では、自治体経営革新の手法である「行政評価システム」を平成16年度から試行し、平成18年度から本格実施しました。その内容・結果についてお知らせします。

行政評価システム導入の目的と適用範囲

目的
総合計画に基づいた成果重視の事業実施
行政資源の効率的配分とその効率的活用を可能とする基準づくり
職員を意識改革を促進し、コスト(原価)意識、管理意識を醸成
市民への説明責任の実現
適用範囲
行政評価システムを、業務管理をおこなうための基盤的な考え方として定着させるために、革新的な視点だけではなく、『政策管理』、『財政管理』の両面を適用範囲としました。
総合計画の進行管理
資源配分(施策優先度)に基づく予算編成、事務事業評価結

果による予算反映
業務改善成果指標や活動指標に基づく改善

取り組みにあたっての基本的な考え方

取り組み方針
行政評価システムを、これからの自治体経営における基盤的な考え方や視点として全庁的に活用することになりました。
評価方法と視点
施策・基本事業評価(総合計画)の成果指標による達成度評価
事務事業評価(現在実施している事業の評価、新規事業の事前評価)
評価視点
目的妥当性(公的関与、政策・施策への貢献度など)
有効性(事業の成果が創出されているか、現在のやり方・手段は適切かなど)
効率性(安価にできないか、受益者負担を見直せないかなど)

第四次筑紫野市総合計画への適用について

行政評価システムの考え方を取り入れた総合計画
従来の文字主体の総合計画から、経営計画としての総合計画への転換を図り、それぞれの施策の意図(目的)とそれを実現させる手段としての基本事業が、効率的・効果的に行われているか、また、基本事業の意図とそれにつながる実現の手段としての事務事業が、効率的・効果的に行われているかのチェック(評価)を行い、その評価に基づきそれぞれの事業の改善を行うことができる、いわゆる、行政評価システムと連動したプラン(計画)・ドウ(実施)・シー(評価)の業務管理サイクルがまわせる総合計画としています。また、達成状況(成果)が確実に管理できるよう施策・基本事業に成果指標の設定を行っています。

た、達成状況(成果)が確実に管理できるよう施策・基本事業に成果指標の設定を行っています。

施策優先順位による現実性と施策枠予算への適用
施策ごとに、成果指標の設定を行っても、各施策が独自に目標を設定し、それぞれが必要資源の要求を行えば、限られた行政資源を有効に配分することはできません。またそれを行えば、資源の不足から多くの施策において、施策目標の達成は困難となります。そこで、市としての施策を最優先で取り組むのかの方針を定め、それに必要な資源投下の優先順位を決定し、その優先順位に基づいた施策枠予算の配分を行っています。

成果指標の目標方向性

方向性	33施策の成果指標	基本事業の成果指標
向上	44指標 (68.8%)	154指標 (59.9%)
維持	10指標 (15.6%)	43指標 (16.7%)
その他	10指標 (15.6%)	60指標 (23.4%)
計	64指標	257指標

実施計画対象事業における事業評価数

採択(諾)	54事業
非採択(否)	8事業
計	62事業

実施計画事業への事務事業評価の適用
従来のような事業費の総額による対象事業の選定だけではなく、目的妥当性、有効性、効率性の観点から施策(基本事業)の成果指標への貢献度が高いと判断される事業も実施計画対象事業としました。

次のページにつづく

施策枠予算の運用結果

施策枠予算の必要性と導入背景
平成16年度から平成18年度までの3年間の三位一体改革は終了し、平成19年度は国から地方へ税源移譲が実施されたことから、本市の市税は増加となったものの地方交付税が減額されたことなどから、依然として歳出に見合った歳入を確保するまでには至っていません。このため歳出を抑制するための方策として施策優先度に基づき施策別に行政資源配分を行い、施策ごとに割り当てられた予算額による予算編成(施策枠予算)を実施しました。

施策に対する資源配分
平成19年度当初予算(一般会計の一般財源)をベースとして、固定経費の事務事業についてはマイナス2%とし、管理可能経費の事務事業についてはマイナス3%の施策、マイナス8%の施策、マイナス12%の施策に分類し、施策枠として一般財源の資源配分を行いました。

事務事業評価の結果

事務事業評価の実施概要
平成19年度の事務事業評価については事務局(企画財政課 行政管理課)が管理可能経費に該当する事業から選択した14事業を対象とし実施しました。

事務事業評価の結果概要

評価の結果については、左表のとおりです。
事務事業評価表などの公表
評価を行った評価表は、筑紫野市のホームページの行政情報の欄に掲載しています。また、市役所情報公開室、各コミュニケーションターおよび筑紫野地区公民館で閲覧できます。

一般会計における主な一般財源および基金積立金の推移 (単位：千円)

年度	市税	地方交付税	年度末基金残高
平成15年度	10,879,862	4,626,578	9,862,213
平成16年度	10,960,961	4,227,728	8,234,076
平成17年度	11,223,328	4,259,926	5,356,069
平成18年度	11,429,364	3,980,607	5,755,688

一般会計における施策枠予算の結果 (単位：千円)

	平成18年度 当初予算	平成19年度 当初予算	平成20年度 当初予算	増減 (平成20年度 - 平成19年度)
一般財源	19,137,176	19,328,586	19,195,160	- 133,426
基金取崩額	950,000	659,526	343,004	- 316,522

事務事業評価の結果概要

方向性	事業数	事業数	
		予算関連	業務改善
維持	115		
見直し(20年度対応)	16	6	10
見直し(21年度以降)	6	1	5
休止・廃止	2		
事業終了	2		
計	141	7	15

【問い合わせ先】

企画財政課 企画調整担当

献血に

ご協力ください

あなたの血液でたくさんの方が救われます。市民のみなさんのご協力をお願いします。

【会場】

ゆめタウン筑紫野店駐車場
(市内針摺)

【日時】

5月22日(木)

9時30分～12時・13時～16時

【対象年齢】

全血400ml(18歳～69歳)

ただし、65歳以上の人は、60歳になって献血の経験がある人。自分の証明できるもの(自動車免許証など)を持参してください。

問い合わせ先

健康推進課

☎920局8611

問い合わせ先で電話番号を掲載していない課・担当などは、市役所本庁(☎923局1111)にお願いします

II 筑紫野市なかなかよか健康チャレンジ(健康ちくしの21推進事業) II

ウォーキングで健康チャレンジしませんか?

チャレンジ参加者大募集!!

ウォーキングチャレンジ期間

6月29日(日)～11月21日(金)の146日間

6月28日(土)、13時に発会式を行いますので必ず参加してください。また、記念品抽選会は、12月13日(土)午後です。詳細は後日案内します。

【申し込み要領】

参加資格

筑紫野市民で小学生以上、原則2人1組で参加。

1人で参加したい場合は、申し込み時にお伝えください。

小学生および中学生は20歳以上の人と一緒に参加してください。

定員 150組300人

参加費 1組2000円

6月28日(土)の発会式に徴収します。

なかよかスタッフは無料になります。

申し込み期間

5月15日(木)～6月13日(金)

月～金曜日の8時30分～17時

申し込み方法

電話またはFAXで『チー

ム名、代表者名、チーム

員(2人分の氏名、住所、電話、年齢)、なかよかスタッフ応募希望の有無、紹介

者氏名(知人から紹介されて参加する場合のみ)をお知らせください。

カミィリヤ内の健康推進課窓口でも直接申し込みができます。

支援スタッフ
なかよかスタッフ
を同時募集します

平成17年度から募集を始めた「なかよかスタッフ」は、地域でのウォーキングコースづくりや「万葉の里ウォーキング」の企画運営に大活躍!一人での参加も大歓迎です!

対象者
健康チャレンジの参加者で高校生以上の人
定員 50人
内容
健康チャレンジを楽しい企画にするためのイベントを一緒に考えます。
健康チャレンジに参加しながら、数回にわたるミーティングに参加します。
参加費および健康度測定(体力測定)費用が免除されます。
申し込み方法
上記の申し込み方法にそって健康チャレンジ参加と同時に申し込んでください。

【申し込み・問い合わせ先】

健康推進課

TEL 920局8611

FAX 926局6006

5・6月は赤十字運動強調月間です ～ 社資募集にご協力ください ～

日本赤十字社は、国際赤十字の一員として世界各国の赤十字社と協力して、世界の平和と人々の幸せを願い、医療・福祉・災害援護などさまざまな事業を展開しています。

筑紫野市では、次のことを主な事業にしています。

被災者への毛布・生活日用品・医療品の配布

献血運動の推進

日本赤十字奉仕団によるボランティア活動への支援

青少年赤十字(小・中学校の活動)への支援

国内外における災害の募金活動

この赤十字の事業資金は、市民の皆さんが納入される社資と寄付金によってまかなわれています。近く、各区の回覧板を通じて、社員・社資募集のお願いをいたしますので、趣旨をご理解いただきご支援・ご協力をお願いします。

【問い合わせ先】生活福祉課地域福祉担当

腰・膝・びんしゃん教室

「らくらく水中運動で痛みを「予防と改善」

「運動はしたいけど、膝腰が痛くてできない・・・」と思っている人はいませんか？

水中では、浮力が働くため、膝や腰の負担が少なく、無理なく身体を動かすことができます！

私たち指導員と一緒に、水中運動で「腰をびん」と「膝をしゃん」させましょう！

日時

毎週水曜日コース(65歳未満)

6月4日～8月6日・14時～15時

毎週金曜日コース(65歳以上)

6月6日～8月8日・11時～12時

場所

カミリーヤ 歩行訓練プール

全10回の内1回は、「代替プール」で実施します。

対象

市内在住で、を全て満たす人
介護保険のサービスを受けていない人

身の回りのことが自分でできる人
医師の許可がある人

定員

各曜日15人



開催時の教室の様子

参加料

ロッカー使用料として、1回につき200円

代替プール使用時は、利用料金および利用カード代として850円が必要となります。

内容

体調チェック、健康講話、ストレッチ体操、筋力トレーニング、水中歩行、水中リズム体操

申し込み方法

5月22日(火)の14時以降に、直接来室か電話で申し込んでください。

定員になり次第締め切ります。

申し込み・問い合わせ先

カミリーヤ内
トレーニング健康測定室

☎ 9200局8070

食育講座に参加しませんか？

家庭の食卓が子どもの身体と心を育て、食の行動がそのまま子どもたちの生き方につながっていることをご存じでしょうか。この機会に、子どもたちの健やかな成長のため、食育について一緒に考えてみませんか？

食育講座

つながっています！

「生きる」と「食べる」と

食育講座

親子でつくるお弁当の日

日時 6月18日(水)、10時～11時30分

場所 カミリーヤ2階視聴覚室

内容 子育てや食育についての講演

講師 内田美智子さん(助産師)

対象 子育て中またはこれから子育てをはじめる家族、食育に興味がある人

定員 80人

託児 定員30人

託児の対象は、6カ月児から就学前までです。

日時 6月28日(土)、10時～13時

場所 カミリーヤ2階調理実習室

内容 お弁当作り(調理実習)、試食

講師 健康推進課管理栄養士

対象 5歳以上の子どもの保護者

定員 先着18組

参加費 大人300円/人

子ども200円/人

持参品 エプロン、三角巾、ふきん、弁当箱、お箸、筆記用具

託児 定員10人

申し込み期間

5月19日(月)～30日(金)

土・日曜日を除く

申し込み方法

申し込み期間中の9時から17時に電話

またはFAXで申し込んでください。

定員になり次第締め切ります。

申し込み・問い合わせ先

健康推進課 ☎ 9200局8611

問い合わせ先で電話番号を掲載していない課・担当などは、市役所本庁(☎923局1111)にお願いします

「高齢者のイキイキ生活・健康づくり」を支援する人のための
筑紫野市福祉レクリエーション講習会

「高齢者の集まりで行う、簡単なゲームはないかなあ...」、
「部屋の中でも 安全に楽しく運動ができないかなあ...」、
高齢者の『イキイキ生活』を支援している人のためのレ
クリエーションに関する基礎的な学習会です。
さあ、あなたもレクリエーションの楽しさを満喫しに来
てください！

場所 勤労青少年ホーム1階 軽運動室
対象者 高齢者・福祉施設関係者、スポーツ団体等指
導者、レクリエーション活動に関心がある人
定員 70人程度
参加費 1回につき1000円(3回分一括前納の場合
は2500円)
準備するもの
室内用の運動靴、運動ができる服装、筆記用具
申し込み方法
電話またはハガキに「住所、氏名、年齢、電話番号、
所属団体」を明記して申し込んでください。
申し込み締め切り 6月4日(水)
申し込み・問い合わせ先

〒818-0065 筑紫野市諸田169

勤労青少年ホーム内
スポーツ振興課「レク講習会」係
☎925局4801

この講習会は日本レクリエーション協会公認のレクリ
エーション・インストラクター資格取得認定事業です。
〔レク実技…必修活動D群を履修〕

回	日 時	内 容	講 師
1	6月5日(木) 19時30分～21時30分	笑いのエクササイズ ～福祉の現場ですぐに役立つ 歌あそび、手あそび、体操～	角田良子さん (福岡県レクリエーション協 会・福祉レクリエーション・ ワーカー)
2	6月12日(木) 19時30分～21時30分	笑いのエクササイズ ～体や身近なものを 打楽器にして1・2・3!!～	山田俊之さん (NPOボディパーカッション 協会理事長・ボディパーカッ ション考案者)
3	6月19日(木) 19時30分～21時30分	笑いのエクササイズ ～元気に！ みんなで！ ゲームを楽しくプレイング!!～	添田譲二さん (福岡県レクリエーション協 会・レクリエーション・コ ディネーター)

戦没者追悼式のお知らせ

国および福岡県主催の戦没者追悼式が、左記のとおり
行われますので参加者を募集します。いずれも申し込み
方法などは、問い合わせてください。

全国戦没者追悼式

日程 8月14日(木)・15日(金)
場所 東京都 日本武道館
参加資格

先の大戦における戦没者および一般戦災死没者の配
偶者、子、父母、兄弟姉妹で福岡県に6カ月以上居
住している人

過去にこの追悼式に参加したことがない人
全行程に十分耐えられる体力を有し、団体行動をと
れる人

募集人員 若干名
参加費 旅費の一部補助あり(差額は参加者負担)
申し込み締め切り 5月30日(金)

福岡県戦没者追悼式

日程 8月15日(金)
場所 福岡市中央区 福岡県立福岡武道館
参加資格 先の大戦における福岡県出身の戦没者およ
び一般戦災死没者の配偶者、三親等内の血族および一
親等の姻族の人
募集人員 若干名
参加費 無料(会場までの交通費は自己負担)
申し込み締め切り 6月16日(月)

申し込み・問い合わせ先 生活福祉課 地域福祉担当

= 環境学習講座・受講生募集 =

廃油で 「石けん」や「キャンドル」を 作ってみませんか？

ごみとして捨てていた「使用済みの使い古した油」から「石けん」や「キャンドル」を作る体験学習に参加しませんか？

体験学習のほかに、楽しい講話を通して、私たちの身近な家庭生活から環境について一緒に考えましょう！

日時 6月29日(日)、9時30分～12時

場所 生涯学習センター 工作芸室

対象・定員 市内在住者・20人

参加費 無料

講師 山田恵美さん

(福岡県地球温暖化防止活動推進員)

申し込み方法

往復ハガキに「学習会名・住所・氏名・年齢・電話番号」を明記して応募してください。

応募者多数の場合は、厳正な抽選を行います。

申し込み締め切り 5月28日(水) 消印有効

申し込み・問い合わせ先

〒818-8686

(住所記入不要) 市環境保全課

『ちくしの福祉村』 ボランティアセミナー

食育の大切さを知り、健やかに子どもを育てるために、「元気な野菜を食べよう」を3回シリーズで講演会と調理実習を行います。参加無料で、だれでも参加できます。

第1回目は、「食の安全安心」に関する講演会を行います。

日時 6月19日(木)、10時～12時

場所 カミーリヤ 視聴覚室

テーマ 「食の安全安心を考える」

～食品添加物や輸入食品～

講師 鬼塚ユキ子さん

(生活習慣予防指導師、食育教室主宰)

手話通訳と託児(定員5人)があります。託児は開催日の1週間前までに申し込んでください。

申し込み・問い合わせ先

生活福祉課 地域福祉担当

「筑紫野織の会」 新規会員募集

「織」を行うには、根気と時間が必要ですが、それも楽しみながら、あなただけの一品を作り上げてみませんか

日時 毎月第1・3金曜日の13時～15時

場所 歴史博物館 研修室

活動内容

- ・縄文時代から現代に至る織についての学習
- ・縄文時代から現代に至るまでの織の実践
- ・習得した知識・技術の成果発表や普及活動

会費 6カ月：2,000円

申し込み・問い合わせ先

歴史博物館 ☎922局1911

織の会の
実技の様子



筑紫野市同和教育研究会

総会のお知らせと市民会員募集

筑紫野市同和教育研究会では、すべての市民の人権確立にむけた教育の創造をめざして、日々、研究と実践を進めています。

【総会】・日時 5月30日(金)

18時受付 / 18時30分開会

・場所 文化会館

【会員募集】 年会費1,000円/人

【申し込み・問い合わせ先】

教務課人権・同和教育担当

問い合わせ先で電話番号を掲載していない課・担当などは、市役所本庁(☎923局1111)にお願いします

市民のみなさんが、日常生活の中にある男女共同参画の問題に気づき、市と一緒に男女共同参画社会づくりを進めることができるような啓発用の「寸劇のシナリオ(脚本)」を募集します。楽しい作品をたくさん応募してください。優秀な作品は、地域や団体、企業などに対して行っている男女共同参画出前講座で上演します。(内容を一部修正する場合があります)



寸劇の上演の様子

シナリオ(脚本)の例

家庭、地域、職場、学校などを舞台に、男女が対等なパートナーとしていきいきと活躍する素敵な関係を題材にしたもの
日ごろ、身のまわりで感じる男女差別や男女平等への思いを題材にしたもの

現在上演しているシナリオは、男女共同参画推進課にあります。

シナリオ(脚本)について
400字詰め原稿用紙10枚以内で上演時間が10分程度になるもの(パソコン、ワープロでも可)
応募作品は本人が創作した未発表のものに限ります。
著作権は男女共同参画推進課に帰属するものとします。
原稿は返却しません。

応募締め切り
6月30日(金)

発表
入賞の場合は、本人に通知し、広報ちくしので発表します。

その他
優秀作品と入選作品には賞状と優秀作品(1点)2万円、入選作品(2点)には5千円相当の図書券を進呈します。

詳しくは、男女共同参画推進課まで問い合わせください。

【応募・問い合わせ】
男女共同参画推進課
☎918局1311

だんたい たい
団体に対する

だん じょ きょう どう さん がく けん しゅう さん か ほ じょ きん
男女共同参画研修参加補助金のお知らせ

団体が男女共同参画に関する研修に参加する場合、経費の補助を行います。

対象団体

5人以上で構成している団体で、その所在地が筑紫野市内にあり、かつ男女共同参画に関する活動をしているもので、研修の成果を男女共同参画社会づくりに活かすことのできる団体

対象研修

男女共同参画に関し、先進的に取り組んでいる地方自治体、団体および関係施設などに対する視察研修で、市長が認めるもの

その他男女共同参画に関する研修で、市長が認めるもの
補助金交付申請期間および募集団体数

第1次申請期間

6月2日～7月31日

第2次申請期間

9月1日～10月31日

第1団体

第2団体



補助金額

補助対象経費は、交通費、バス借上料、有料道路通行料、宿泊費、参加負担金、その他市長が認めるもので、1団体につき10万円を限度とします。

補助金交付申請手続き
手続きについては、男女共同参画推進課まで問い合わせください。手続きに関する資料や、申請用紙などを配布します。

申請・問い合わせ先
生涯学習センター内
男女共同参画推進課
☎918局1311

筑紫野市子ども条例市民委員会 委員募集

市では、現在、子どもたちが安心して健やかに育つことができるように、「子どもの権利擁護」と「子育て支援」の視点から、「筑紫野市子ども条例」の制定に向けた準備を進めています。

この度、新たに「筑紫野市子ども条例市民委員会」を開催し、広く市民のみなさんにも参加を募り、情報・意見交換を行なうことにより、「筑紫野市子ども条例案」をより良いものとしたと考えています。

下記のとおり、委員を募集します。各募集項目を読んで興味関心がある場合は、期限内に申し込みください。



委員期間

平成20年7月1日から平成22年3月31日までのおおむね2年間

開催予定数

年3回から5回程度

委員会の開催日

土曜日の2時間程度

対象・募集人数

子ども条例の制定に向けて参加を希望する市民(市内に通勤・通学している人を含む)15人程度

申し込み方法

「氏名、年齢、性別、住所、電話番号、応募の動機(簡単に構いません)、子育て支援団体などに参加している人(所属団体名)」を明記して、郵送またはFAXで申し込んでください。(様式自由)

申し込み締め切り

平成20年6月6日(金)

選考方法

応募者多数の場合は、抽選により選考を行うことがあります。平成20年6月末までには可否について通知します。

委員会の性格など

この会は、基本的に委員相互による情報・意見交換の場であり、審議会などの市の附属機関としての権限を有するものではありません。

そのため参加者の自由な発想とアイデアを生かし、気楽な雰囲気の中で意見交換ができるような会の運営を相互にめざします。

報酬、旅費などの支給はありません。



申し込み・問い合わせ先

〒818-8686 (住所記入不要)

子育て支援課

FAX: 921108666

地場産業活性化市民委員会(仮称) 委員募集

広報ちくしの2月15日号にて「地場産業活性化市民委員会」委員募集の案内を行っていましたが、締め切り日以降にも委員応募についての問い合わせが寄せられていますので、再度募集を行います。

委員期間

初回開催日から平成21年3月まで

第1回開催を7月に予定しています。

開催予定数

年3回程度

委員会の開催日

土曜日の午後2時間程度

対象・募集人数

20歳以上の市内在住者7人程度

申し込み方法

「氏名、年齢、性別、住所、電話番号、応募の動機(簡単に構いません)」を明記して郵送またはFAXで申し込んでください。(様式自由)

平成20年5月27日(火) 必着

選考方法

応募者多数の場合は、市において選考し、平成20年6月上旬には可否について通知します。

委員会の性格など

この会は、あくまでも委員相互の情報・意見交換の場であり、審議会などの市の附属機関としての権限を有するものではありません。

そのため参加者の自由な発想とアイデアをいかし、気楽な雰囲気の中で意見交換ができるような会の運営を相互にめざします。

報酬、旅費などの支給はありません。

申し込み・問い合わせ先

〒818-8686 (住所記入不要)

市商工観光課

FAX: 92990481

問い合わせ先で電話番号を掲載していない課・担当などは、市役所本庁(☎9231111)にお願いします

ちくしの
ぶんかこうざ
文化講座

じゅこうせいぼしゅう
受講生募集

ぶんがくこうざ
文学講座

こてんたの
古典を楽しく

6月開講!

人間らしい豊かな心、生きることはすばらしいと思える日々。それを古典を学ぶことから始めましょう。日本の古典文学の流れにそって詩歌、説話、物語、随筆など、多くの作品に触れます。朗読は健康や若返りの効果も期待できます。☆6月は「竹取物語」と「伊勢物語」を読みます。

受講期間 平成 20 年 6 月～平成 21 年 3 月

日程・時間 月 2 回金曜日 10 時～12 時
※6月は 13・27 日

場 所 生涯学習センター 3 階学習室 1

対象・定員 成人・20 人

受講料 3,000 円/月

講 師 山内 正行さん
(元高校教師)



こうざ
パソコン講座



ウィンドウズビスタ、
オフィス 2007 を使用します。

はじ
初めてさんのパソコン入門(夜の部)

初めてパソコンに触れる人も安心!
電源の入れ方、マウス操作から文字入力まで。
基本操作にチャレンジします。

日 程 5 月 29・30 日、6 月 2・3・5・6・9・
10・12 日(月火木金)全 9 回

時 間 19 時～21 時

場 所 生涯学習センター 3 階 パソコンルーム

対象・定員 初心者・20 人

受講料 9,000 円

教材費 2,000 円程度



りょうりこうざ
料理講座



プロといっしょにクッキング

しよか
～初夏にフレンチでおもてなし!～

プロのわざに挑戦! 食べておいしい、見ておしゃ
れなフレンチで家庭の味をワンランクアップ。

日 時 6 月 3 日(火)10 時 30 分～13 時 30 分
(※時間延長の場合あり)

場 所 生涯学習センター 2 階 調理室

対象・定員 成人・24 人

メニュー オードブル(魚のタルタル、サワークリー
ム添え)、魚料理(魚貝のブイヤベース)、
肉料理(鶏胸肉の野菜包み)、デザート

受講料 2,500 円(材料費含む)

講 師 今井 謙二さん
(フランス料理店オーナーシェフ)



はじ
初めてさんのパソコン入門
シニアコース

初めてパソコンに触れるシニアさんに大好評!
電源の入れ方、マウス操作から文字入力まで。
基本操作をゆっくり教えます。

日 程 5 月 29・30 日、6 月 2・3・5・6・9・
10・12・13・16・17 日(月火木金)全 12 回

時 間 9 時 30 分～11 時 30 分

場 所 生涯学習センター 3 階 パソコンルーム

対象・定員 60 歳以上の初心者・20 人

受講料 12,000 円

教材費 2,000 円程度



●申し込み方法

ハガキまたは生涯学習課で配布する受講申込書
に①講座名、②郵便番号、③住所、④氏名(ふり
がな)、⑤年齢、⑥電話番号を記入して申し込み
ください。

※定員を超えた場合は抽選により決定します。
※受講者が 5 人未満の場合は開講を取り止めること
があります。

●申し込み締め切り

・パソコン講座、料理講座: 5 月 22 日(木) 必着
・文学講座: 5 月 24 日(土) 必着

●申し込み・問い合わせ先

〒818-0057 市内二日市南 1-9-3
生涯学習センター「ちくしの文化講座」係
☎ 9 1 8 局 3 5 3 5(代表)



ちくしのししょうがいがくしゅう 筑紫野市生涯学習 ボランティアバンク

このゆびとまれ♪

ボランティア活動のための学習会と情報交換を市内6カ所で毎月開催しています。ボランティア活動にすぐに役立つ技(わざ)がいっぱいです。子ども会や地域での行事などの参考にもなります。どうぞ参加しやすい場所に来場ください。

6月の予定 ☆参加希望の人は下記事務局まで。

場所	日時	内容
山口コミュニティセンター	4日(水) 10時~12時	布ぞうり
二日市コミュニティセンター	10日(火) 10時~12時	布で作る小物
筑紫南コミュニティセンター	16日(月)13時30分~15時30分	小物づくり
筑紫地区公民館 (筑紫多目的集会施設)	18日(水) 13時~15時	お楽しみ
山家コミュニティセンター	25日(水)13時30分~15時30分	チラシで作る ネックレス
御笠コミュニティセンター	27日(金) 13時~15時	踊りましょう、 365歩のマーチ

※参加費は無料ですが、材料費が必要な場合があります。

☆ほらばんぷらざ☆

ボランティアバンク登録者と一緒に遊びましょう!楽しい遊びが待っています。みんなで来てね♪

- 場所 生涯学習センター 1階 青少年プラザ
- 参加費 無料(材料がなくなり次第終了します)

6月の予定 ☆申し込みは不要です。

日時	内容
4・11・18・25日 (水)15時~17時	あそびのひろば「折り紙、カードづくり、かんたん手品など」
7日(土)13時30分~15時30分	むかし遊びの達人とあそぼう「かんたん折り紙ヒコーキ」
7日(土)13時30分~14時30分	今日のおはなしなんだろな(読み聞かせ)※場所:ボランティア室
14日(土) 13時30分~	みんなであそぼ!
21日(土) 14時~16時	囲碁・将棋で おじさんと遊ぼう
28日(土) 14時~16時	ほっと・ほっと・たいむ 「ダンス、お手玉など」

- このコーナーの申し込み・問い合わせ先●
生涯学習ボランティアバンク事務局
☎918局3535(内線119)
受付時間:月~金曜日9時30分~16時

たついわしぜん 竜岩自然の家 6月の主催講座の お知らせ

あそび道具を作ろう

子どものためにあそび道具を作ろう。(要申し込み)

●日時 6月1日(日)10時~12時

●対象・定員 成人・30人
●参加費 無料

●申し込み 6月1・8・15・22日(日)午前午後・各2時間

ニユースポーツ&野外ゲーム

ペタンク、伝承あそびなど。

●日時 6月1・15日(日)

午前午後2時間

親子ルアーフィッシング

今からルアーフィッシングを始めようとする人と、始めたばかりの人を対象に、親子で釣りの楽しさ、ルール、マナーやフィッシングキャンプの楽しさを学びます。(要申し込み)

●日時 6月7日(土)~8日(日)14時~翌14時

●対象・定員 小学3年生以上

●参加費 無料

●申し込み 6月7日(土)14時~8日(日)14時

フリークライミング教室

プレイドーム内のクライミングウォール(人工壁)を用いて、5月~翌年2月の間、年間を通して参加できる人を対象に、毎月第2・4土曜日を実施。(要申し込み、少年の部、一般の部各20人、定員になり次第締め切り)

●日時 6月7日(土)~8日(日)14時~翌14時

●対象・定員 小学3年生以上

●参加費 無料

●申し込み 6月7日(土)14時~8日(日)14時

野鳥観察会

日本野鳥の会会員の指導で自然の家周辺の野鳥を観察。

●日時 6月15日(日)10時~16時

●対象・定員 市内在住の家族または個人・40人

●参加費 無料

●申し込み 6月15日(日)10時~16時

夏休み期間利用者説明会

貸し出し備品の説明、テナント・タープ設置法、薪でのごはんの炊き方、活動可能なプログラムなどの説明など。

●日時 6月22日(日)9時30分~12時

●対象 夏休み期間の利用団体の責任者

●参加費 無料

●申し込み 6月22日(日)9時30分~12時

●申し込み 6月22日(日)9時30分~12時

●申し込み 6月22日(日)9時30分~12時

●申し込み 6月22日(日)9時30分~12時

●申し込み 6月22日(日)9時30分~12時

●申し込み 6月22日(日)9時30分~12時

●申し込み 6月22日(日)9時30分~12時

●申し込み 6月22日(日)9時30分~12時

●申し込み 6月22日(日)9時30分~12時

●申し込み 6月22日(日)9時30分~12時

●申し込み 6月22日(日)9時30分~12時

●申し込み 6月22日(日)9時30分~12時

●申し込み 6月22日(日)9時30分~12時

●申し込み 6月22日(日)9時30分~12時

●申し込み 6月22日(日)9時30分~12時

お誕生日
おめでとう!

5月生まれ

このコーナーの申し込みは...
誕生日の3カ月前から受け付けます。
電話で申し込み順に定員22人まで受け付けます。(先着順)
9月生まれは「6月2日(月)、8時30分ちようど」から受け付けます。

【申し込みは秘書広報課まで】

お誕生日の思い出に.....3歳まで

御厨愛馨ちゃん 1歳
(5月31日生まれ) 杉塚



いつもお兄ちゃんお姉ちゃんが遊んでくれて楽しいね
一杯に育ってね

坂本菜日琉ちゃん 1歳
(5月11日生まれ) 二日市西



まひるの可愛い笑顔にパパ、ママ、真那兄は癒されっぱなしです
誕生日おめでとう

山内 陸ちゃん 1歳
(5月15日生まれ) 桜台



お誕生日おめでとう
いつも素敵なお顔をありがとう
元気で優しい男の子になってね

橋本 蓮ちゃん 1歳
(5月11日生まれ) 美咲

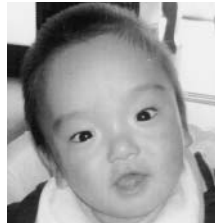

小さく生まれた蓮がこんなに大きくなつてうれしいよ
みんなと一緒に幸せになろうね

山下 翔ちゃん 1歳
(5月8日生まれ) 阿志岐



誕生日おめでとう!
翔の笑顔でみんなが幸せになれるよ
元気に大きくなつてね

八尋泰志ちゃん 2歳
(5月5日生まれ) 紫



2歳おめでとう
泰志はみんなに幸せを運んでくれる。
笑顔を忘れず元気に育ってね

谷崎 初ちゃん 2歳
(5月10日生まれ) 岡田



いつも元気で笑顔のたえない初ちゃん
お誕生日おめでとう
これから毎日よろしくね

三宅彩心ちゃん 2歳
(5月31日生まれ) 原田



彩心ちゃん、お誕生日おめでとう
いつも素敵なお顔をありがとう
元気に育ってね

松田夏幹ちゃん 2歳
(5月22日生まれ) 隈



なつちゃんおめでとう
お兄ちゃん達と仲良く、おうちも上手ね
元気に大きくなつてね

野田 龍ちゃん 3歳
(5月18日生まれ) 二日市西



龍ちゃん3歳の誕生日おめでとう
いにと仲よく、元気で優しい男の子に育ってね

塚原洋輔ちゃん 3歳
(5月23日生まれ) 針摺東



洋くん、3歳おめでとう
南緒ちゃん&聡美ちゃんと
いつまでも仲良く
姉弟でいてね

申し込み・問い合わせ先
ファミリー・サポート・センターちくしの
FAX 921局1396
(月) 金曜日の9時~18時

場所
生涯学習センター 第5学習室
全て託児があります。必要な場合は、学習会の1週間前までに申し込んでください。
学習会当日の受け付けはできません。

命を育む食べ物、食べ方
鬼塚ユキ子さん(生活習慣病予防指導士)
「食べることは育つこと」

子育てについて考える
白水昭道(教育委員会学校教育課)
5月22日(木)、9時30分~12時30分
筑紫野消防署による救急救命法実技
事前申し込みが必要です。

日時・内容
5月21日(水)、10時~12時
「子どもの思いを大事にする」

3回の学習会と事業説明のある学習会を受講した人は、子どもを預かる側の「まかせて会員」として登録ができます。子育てに関心がある人や学習内容に興味がある人は、参加ください。

ファミリー・サポート・センターちくしの
学習会とまかせて会員登録のお知らせ

平成20年5月期のインターネット公売実施します

税金の滞納処分により差し押さえた財産について、ヤフーオークションを利用した公売を実施します。原則としてだれでも参加()できますので、ぜひ参加してください。

インターネット接続環境が必要です。なお、参加・入札に必要なYahoo!JAPAN IDは無料で取得できます。

公売参加申し込み開始 5月30日(金)、13時～

手続きの概要については、下記ヤフーオークションサイト内の官公庁オークションをご覧ください。

ヤフーオークションURL【 <http://auctions.yahoo.co.jp/> 】

【問い合わせ先】 市収納課 ☎9 2 3 局 1 1 1 1

平成21年歌会始のお題および詠進歌の詠進要領

平成20年歌会始のお題『生』

注意：お題は「生(せい)」ですが、「生」の文字を使用していれば「一生(いつしやう)」のように、「しやう(しょう)」と読んでも、「生く(いく)」・「生きる(いきる)」・「生む(うむ)」・「生ふ(おふ)」のように訓読しても差し支えありません。

詠進歌の詠進要領

詠進歌は、お題を詠み込んだ自作の短歌で一人一首とし、未発表のものに限ります。書式は、習字用の半紙を横長に用い、右半分にお題と短歌、左半分に郵便番号・住所・電話番号・氏名(本名・ふりがな)・生年月日・職業(具体的に)を縦書きで書いてください。

無職の場合は、「無職」と書いてください。(以前に職業に就いたことがある場合には、元の職業を書いてください。主婦の場合は、「主婦」で可) 半紙に毛筆で自書してください。病気または身体障害のために毛筆で自書することができない場合は、代筆(墨書)による詠進(代筆の理由、代筆者の住所・氏名を別紙に書いて詠進歌に添付) 本人がワープロやパソコンなどを使用して印字する。(機器を使用した理由を別紙に書いて詠進歌に添付) 視覚障害の人は、点字による詠進ができます。

注意事項(次の場合の詠進歌は失格となります)

お題を詠み込んでいない場合。 一人で二首以上詠進した場合。

すでに発表された短歌と同一または著しく類似している場合。

歌会始の行われる以前に、新聞、雑誌、その他の出版物、年賀状などにより発表した場合。 代筆の理由書を添えた場合を除き、同筆と認められるすべての詠進歌。住所、氏名、生年月日、職業を書いていないもの。

締切 平成20年9月30日消印有効

詠進方法 封筒に「詠進歌」と記入し、詠進歌を折って封入する。疑問がある場合は、宮内庁式部職あてに、郵便番号・住所・氏名を書き、返信用切手をはった封筒を添えて9月20日までに問い合わせてください。または、ホームページ参照(<http://www.kunaicho.go.jp/12/d12-08.html>)

あて先 / 問い合わせ先 〒100-8111 宮内庁

「有料広告」を募集しています

市では、財政健全化計画に基づき、広報紙に有料広告を掲載しています。公共性を損なうものなど、掲載できない場合がありますので、詳細については問い合わせください。

広告料 1回掲載につき50,000円と25,000円の2種類で、複数回の申し込みの場合も一括前納となります。

申し込み方法 所定の申込書に広告原稿案・企業資料(商業登記簿謄本など)を添えて申し込みください。その他、詳細については市公式ホームページ(アドレスは広報表紙の最下段参照)をご覧ください。

問い合わせ先

市秘書広報課 広報広聴担当

☎9 2 3 局 1 1 1 1

筑紫野市史を販売しています

通史・上巻(自然環境、原始古代、中世)
通史・下巻(近世、近現代)

民族編・年表

資料編・上巻(考古資料)

資料編・下巻(近世史料)

各5,000円(税込み)

問い合わせ先

市秘書広報課 広報広聴担当

☎9 2 3 局 1 1 1 1



イベント

陸上自衛隊

第4師団創立54周年および福岡駐屯地開設58周年の記念イベントです。(入場無料)
 日時 5月18日(日)、9時～14時30分 場所 陸上自衛隊福岡駐屯地(春日市) 内容 記念式典、パレード、ラッパ演奏、模範戦闘訓練、戦車・軽装甲機動車試乗、音楽演奏、装備品展示など
 各内容の詳しい開催時間は問い合わせください。 送迎バス 8時50分～15時30分にJR南福岡駅と西鉄春日原駅 問い合わせ先 陸上自衛隊第4師団司令部広報室 ☎591局1020

あんない

平成20年度調理師試験

試験日 8月3日(日) 場所 福岡経済大学(太宰府市) 願書受付期間 6月2日(月)～6日(金) 願書配布場所 筑紫保健福祉環境事務所(大野城市) 受験資格など詳細は問い合わせください。 問い合わせ先 筑紫保健福祉環境事務所健康対策課健康増進係 ☎513局5583

特別遺族給付金の請求に関する大切なお知らせ

平成18年3月27日に「石綿救済法」が施行され、平成13年3月26日以前に、仕事が原因により石綿による疾病を発症し、死亡した労働者の遺族で、労災保険法の遺族補償給付を受ける権利が時効により消滅した人に対しては、「特別遺族給付金」が支給されています。この特別遺族給付金は、石綿救済法施行後3年以内に請求しなければならず、平成21年3月27日が請求期限となっています。この日以降は、請求することができませんので注意してください。

また、平成13年3月27日以降に、仕事が原因で石綿による疾病にかかり死亡した労働者の遺族は、労災保険法に基づく遺族補償給付が支給されますが、労働者が死亡した日の翌日から5年を経過すると、遺族補償給付は時効により請求することができなくなります。

なお、仕事で石綿による疾病に罹患して、現在療養している労働者は、労災保険法に基づく療養補償給付・休業補償給付の支給対象となります。

心当たりのある場合は、早急に、福岡労働局または最寄りの労働基準監督署まで問い合わせください。

【問い合わせ先】
 福岡労働局労働基準部労災補償課
 ☎411局4799

国家公務員

中途採用者選考試験

次のとおり、平成20年度再チャレンジ試験を実施します。

受験資格 昭和43年4月2日～昭和54年4月1日に生まれた人
 受付予定期間 6月24日(火)～7月1日(火) 第1次選考実施予定日 9月7日(日) 採用予定人数 150人程度 採用予定日 平成21年4月1日 受験案内の請求方法 返信用封筒(角形2号で140円切手貼付・宛先および「再チャレンジ試験」と明記を同封した封筒に、「再チャレンジ試験」と朱書きして送付してください。 受験案内請求・問い合わせ先 〒812-0013福岡市博多区博多駅東2-11-1 人事院九州事務局第二課試験係 ☎431局7733

種試験

平成20年度防衛省職員

試験の程度 高校卒業程度
 試験区分 一般事務・電気・機械・土木・建築 受験資格 昭和62年4月2日～平成3年4月1日に生まれた人 受験案内などの配布開始 5月19日(月) 受付期間 7月1～17日 第1次試験日 9月28日(日) 受験案内などの請求方法 封筒の表に「種請求」と朱書きし、140円切手を貼付した宛先明記の返信用封筒(角形2号)を同封して請求してください。 受験案内・申込書の他にパンフレットを希望する場合は、事前に問い合わせください。 受験案内請求・問い合わせ先 〒812-0013福岡市博多区博多駅東2-10-7 九州防衛局総務部総務課人事係 ☎483局8815

ぼしゅう

入門拡大写本ボランティア

視覚障害者や高齢者のために文字や絵を読みやすい大きさに書き直して作る「拡大写本」の入門講座です。(参加無料)
 日時 6月6日(金)・13日(金)の10時～12時 場所 カミィリヤ 対象 筑紫野市内に在住または通勤・通学している人 定員 20人 申し込み締切 5月30日(金)、17時 問い合わせ先 筑紫野市社会福祉協議会 ☎920局8008

心の病のための読書会

大切な人が心の病にかかったらどうしますか?心の病に関する本と一緒に読んで考えていきましょう。どなたでも自由に参加してください。
 日時 6月13日(金)の14時～15時30分(毎月第2金曜日) 場所 筑紫総合庁舎(大野城市白木原) 問い合わせ先 五筑会筑紫野市部(瀬戸) ☎921局3946

くらしに

リサイクル

さしあげます



電子オルガン(エレクトーンタイプ) メーカー・ナショナル中古30年物 引き取りに来てください 坂梨(塔原東) ☎925局8389

消費者相談

日時 毎週月～金曜日(祝日を除く)、9時～16時30分
(12時～13時を除く) 場所 商工観光課内消費者相談
コーナー 問い合わせ先 商工観光課 ☎923局1111

ヤングテレホンちくしの

電話番号 923局7773 開設日時 月・火・木・
金曜日、10時～18時 年末年始は除きます

年金相談

日程 毎週月～金曜日 場所 市国保年金課年金担
当窓口 問い合わせ先 市国保年金課 ☎923局1111

家庭児童相談室

教育経験豊かな2人の家庭児童相談員が、子どもにか
かわるいろいろな相談に応じています。
日時 毎週月～金曜日、9時～16時 場所 市福
祉事務所相談室 問い合わせ先 市子育て支援課
☎923局1111 相談室直通 ☎921局1308

女性センター

【問い合わせ先】男女共同参画推進課 ☎918局1311

女性弁護士による法律相談

日時 6月10日(火)、24日(火)の13時～16時(1人30
分程度) 場所 生涯学習センター内女性相談室
申し込み方法 相談日の2週間前の水曜日から電話予約

こころや生き方の相談

日時 6月5日(木)、12日(木)、19日(木)、26日(木)
の13時30分～16時30分 場所 生涯学習センター内
女性相談室 申し込み方法 電話予約

電話相談「ちくし女性ホットライン」

身近な人からの暴力やセクハラなどの悩みを一緒に考
えていきます。
相談日時 毎週月曜日～金曜日、10時～17時 電
話番号 513局7335

エレガントダンス

バレエを取り入れたダンスで楽
しく踊りませんか?
成人女性クラス 金曜日、13時
～土曜日、16時30分
子どもクラス(2歳～) 土曜日、15時
～ 場所 筑紫南コミュニテ
ィセンター 問い合わせ先 杉
山 ☎9227局1053

図書館で赤ちゃん、幼児、小学
生向けの絵本の読み聞かせなどの
おはなし会を行っています。初心
者歓迎!
日時 毎月第1金曜日、10時
30分 場所 図書館集会所
問い合わせ先 高吉 ☎925局
9775

おはなし会金のすず

心身の健康作りのために一緒に
太極拳を楽しみませんか?年齢性
別は問いません。見学もどうぞ!
日時 毎月1・2・3水曜日、
13時～15時 場所 筑紫南コ
ミュニティセンター 問い合
わせ先 松田 ☎(0942)75局6
840

太極拳みどりの会

または13時 場所 筑紫南コ
ミュニティセンター 問い合
わせ先 国友 ☎921局3773



弁護士による法律相談

相談内容 金銭・不動産・相
続などの日常生活の法律相談
利用者 筑紫野市在住の人
相談場所 福岡県弁護士会、二日
市法律相談センター、市内二日市
北1-3-8 利用回数 年1
回まで 利用方法 市総務課
へ電話で申し込み、紹介状の交付
を受けてください。その後、二日
市法律相談センターに電話し、相
談日時を予約してください。相談
時間は30分程度です。 金銭

相談のうち、「多重債務の相談」は
紹介状が必要ありません。直接、
二日市法律相談センターへ問い合
わせください。 受付開始 6
月2日(月)、8時30分から先着
順に受け付けます。 毎月17
人まで。今回の受け付けは6
月分です。 申し込み・問い
合わせ先 市総務課総務担当 ☎9
23局1111

筑紫保健福祉環境事務所

各相談とも専門医による相談
(予約制)で、秘密は厳守されま
す。
精神保健福祉相談 毎週水曜
日、13時～15時 思春期相談
毎月第1月曜日、13時～15時



サークル

アルコール相談 毎月第4火曜
日、13時～15時 問い合わせ
先 同事務所保健福祉課障害者福
祉係 ☎513局5585
漢詩を朗吟し、詩の心を一緒に
味わいましょう。初心者の見学大
歓迎です!
日時 毎月第2・4水曜日、19
時30分～21時30分 場所 筑
紫南コミュニティセンター 問

詩吟

会費など詳しくは各サークルに直
接お問い合わせください。

山口マザービクス

子育て中のお母さん、体を動か
してリフレッシュしましょう。託
児もありません!
日時 毎週金曜日、10時30分
～12時 場所 山口コミュニテ
ィセンター 問い合わせ先 高
原 ☎924局5793

フラワーアレンジメント

暮らしに花を取り入れる事で四
季を感じながら、個々の生涯学習
の充実をはかりましょう!
日時 毎月第2土曜日の11時～

きゅうじつ とうばん い
休日の当番医 診療時間は9時～17時(小児科は9時～23時)
 ※病院などの都合で変更されることがありますので、市役所
 または消防署 ☎924局5034で事前に確かめてください。

5月18日(日)

- ▷ 内 秦病院 大野城市 501局1111
- ▷ 外 秦病院 大野城市 501局1111
- ▷ 産 まなべ産婦人科医院 大野城市 571局4307
- ▷ 小 福岡徳洲会病院 春日市 573局6622
- ▷ 歯 休日急患歯科診療所 春日市 571局0118

5月25日(日)

- ▷ 内 福大筑紫病院 俗明院 921局1011
- ▷ 外 山本医院 美しが丘南 926局8333
 福大筑紫病院 俗明院 921局1011
- ▷ 産 産婦人科シモムウ医院 那珂川町 953局1111
- ▷ 小 福大筑紫病院 俗明院 921局1011
- ▷ 歯 休日急患歯科診療所 春日市 571局0118

なお、内科と外科、小児科の平日夜間当番医については、消防署・市役所に問い合わせください。

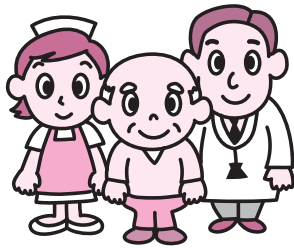

電話番号案内

しやくしょ
市役所 ☎923局1111

- 上下水道部業務課料金担当 ☎923局7111
- 上下水道部業務課給排水担当 ☎923局7172
- 山口出張所(山口コミュニティセンター) ☎922局2551
- 筑紫出張所(筑紫地区公民館) ☎926局2913
- 山家出張所(山家コミュニティセンター) ☎926局2809
- 御笠出張所(御笠コミュニティセンター) ☎922局2601
- 二日市コミュニティセンター ☎920局5123
- 筑紫南コミュニティセンター ☎919局8400
- 生涯学習センター ☎918局3535
- 市民図書館 ☎928局4343
- 歴史博物館「ふるさと館ちくしの」 ☎922局1911
- 五郎山古墳館 ☎927局3655
- 解放センター ☎926局4136
- 総合保健福祉センター「カミーリヤ」 ☎920局8000
- 竜岩自然の家 ☎921局3455
- 文化会館 ☎925局4321
- 勤労青少年ホーム ☎925局4801
- 農業者トレーニングセンター ☎923局6290
- 山家スポーツ公園 ☎926局6636
- クリーンヒル宝満 ☎926局5300
- 筑慈苑(斎場) ☎926局1892
- 社会福祉協議会 ☎920局8008
- シルバー人材センター ☎919局7755
- 筑紫野警察署 ☎929局0110
- 筑紫野消防署 ☎924局5034

発行/筑紫野市 〒818-8686 福岡県筑紫野市二日市西1-1-1 ☎(092)923局1111 FAX(092)923局5391
 編集/総合政策部秘書広報課 印刷/九州チューエツ株式会社

けんこう すいしん か あんない
健康推進課からのご案内

成人歯科検診

平成20年度から成人歯科検診が無料になりました
 [対象者] 筑紫野市民で、平成21年4月1日時点で16歳～40歳、50歳、60歳、70歳の誕生日を迎えている人または妊娠中の人 [受診期間] 平成20年4月1日～平成21年3月31日 期間中1回のみ [持参品] 保険証や免許証などの本人を確認できる証明書 妊娠中の方は、母子健康手帳も持参してください。 [料金] 無料です。

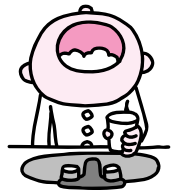

母子健康手帳交付会

代理の人でも交付できます。
 [場所・日程] 生涯学習センター 6月3日(火) カミーリヤ 5月20・27日、6月10日(いずれも火曜日)
 [時間] 10時～10時20分受付 30分程度の説明があります。 [内容] 母子健康手帳の交付、市の保健事業紹介、助産師による妊娠初期に気をつけることの話()、個別相談() 印は希望者のみ [持参品] 妊娠届出書(交付会場にもあります)

【妊娠検診受診票の交付】

[受付日時] 上記日程の10時30分～11時30分 [持参品] 母子健康手帳と母子手帳別冊(緑色)を必ず持参してください。

問い合わせ先 健康推進課 ☎920局8611

きんきゅうろうすい し すいどうとうばんぎょうしゃ
緊急漏水時の水道当番業者

5月下旬～6月上旬水道当番業者

日 時	業者名	電話番号
5月12日～5月18日	中央設備(株)	923局1144
5月19日～5月25日	(株)東筑設備工業	925局0106
5月26日～6月1日	(株)カワキタ	923局2569

●問い合わせ先 上下水道部施設課(☎923局7112)



◎**軽自動車税は
 5月31日までに
 納めてください**

この広報は森林資源を守るため再生紙を使用しています。