

たいよう した つち みどり けん こう せい かつ
太陽の下、土と緑で健康生活

かり うけ しゃ ほ しゅう
借受者募集

し みる のう えん り よう 市民ふれあい農園を利用してみませんか？

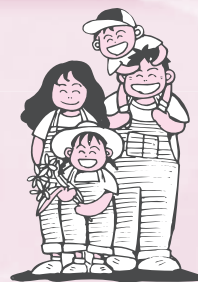

農業者以外の方が、野菜や花などを栽培して自然にふれあうとともに、農業に対する理解を深めることなどを目的として、農園の貸し付けを行います。

●対象農園(8カ所)

1カ所につき20〜30程度の区画があります。

場所…紫、武蔵、立明寺、常松、岡田、上古賀、永岡、下見

●対象者

市内居住者

●貸付面積

1人1区画約10坪(33・3㎡)程度

●貸付期間(予定)

平成22年10月1日〜平成25年8月31日の35カ月間

●使用料

1区画、前記の期間で1万2250円(消費税含む)

●申込み受付期間

8月16日(月)〜31日(火) 9時〜16時 ※土・日曜日は除く

●申し込み方法

市役所農政課窓口(市役所第5別館)で受け付けます。

※電話での申し込みは受け付けません。

※申し込みは1世帯から1人とし、2世帯以上が同居している場合でも1人のみとします。

※申し込み多数の場合は抽選とします。抽選日などは、申し込みの際にお知らせします。

◎市民ふれあい農園の詳しい場所は、申し込みの際に確認してください。

- ◎ごみ収集、クリーンヒル宝満、し尿・浄化槽汚泥収集の休みについて……………3
- ◎リユース家具の即売会を行います……………4
- ◎夏休み装飾古墳アート……………11
- ◎生涯学習情報もやい……………12〜13
- ◎お知らせコーナー……………15〜18

【問い合わせ先】 農政課 農政担当

児童扶養手当・特別児童扶養手当の現況届・所得状況届を受け付けます

現在、児童扶養手当または特別児童扶養手当を受給中の人は、現況届または所得状況届を提出しなければ、8月分以降の手当が受給できなくなります。さらに、2年後の12月1日以降は、時効により受給権がなくなりますので注意してください。

- 受付期間
8月5日(木)～8月31日(火)
※土・日曜日を除く
- 必要書類
現況届通知書(ハガキ)を郵送しますので、通知書を参照してください。
- 受付 子育て支援課

◆**児童扶養手当とは**
父母の離婚・父の死亡などにより、父と生計が別の児童について、手当を支給する制度です。

○**児童扶養手当を受けられる人**
次のいずれかに該当する児童(18歳に達した以後の最初の3月31日までの間にある人、ただし障害児については20歳未

- 満)を監護している母、または母に代わってその児童を養育している人
- ▽父母が婚姻(事実婚含む)を解消した児童
- ▽父が死亡した児童
- ▽父が一定程度の障害の状態にある児童
- ▽父が生死不明である児童
- ▽父から1年以上遺棄されている児童
- ▽父が引き続き一年以上拘禁されている児童
- ▽母が未婚のまま懐胎した児童

※対象児童や母または養育者が公的年金や労働基準法に基づく遺族補償を受けることができる場合は請求できません。

- 手当の額(平成22年7月時点)**
- ▽全額支給
月額4万1720円
- ▽一部支給
月額9850円

※支給対象児2人目は5000円加算。3人目以降は1人につき3000円加算。
※所得により制限されます。(別表参照)

○**手当の減額措置について(平成20年4月)**
児童扶養手当の受給資格が認定されて5年または、離婚・死別など手当の支給要件に該当した日から7年を経過している人は原則として、就業していない場合、手当の2分の1の額が支給停止(減額)となります。

ただし、就業できないことに相応の理由がある人は関係書類を提出することで、減額の対象外となります。
また、申請時点で3歳未満の子を養育していた人で、その子が8歳に到達していない人も対象外となります。

別表 (児童扶養手当所得制限限度額表)

扶養親族等の数	請求者本人		孤児等の養育者、配偶者、扶養義務者
	全部支給	一部支給	
0人	19万円	192万円	236万円
1人	57万円	230万円	274万円
以降1人につき	38万円加算	38万円加算	38万円加算
加算額	・老人控除対象配偶者または老人扶養親族1人につき 10万円 ・特定扶養親族1人につき 15万円		扶養親族が2人以上で、うち老人扶養親族がある場合、老人扶養親族1人につき(扶養親族が老人扶養親族のみ場合は、1人を除いた1人につき) 6万円

※所得額は、収入から給与所得控除等の控除を行い、養育費の8割相当額を含めた額になります。

○児童扶養手当法の改正について

平成22年6月に児童扶養手当法が改正され、父子家庭の人にも児童扶養手当が支給されることになりました。

平成22年7月31日において手当の支給要件に該当している人は、平成22年11月30日までに申請すると、平成22年8月分からの手当が支給されます。

詳細は広報ちくしの9月1日号に掲載します。

◆**特別児童扶養手当とは**
精神または身体に政令で定める程度の障害を有する20歳未満の児童の福祉増進を図ることを目的として、手当を支給する制度です。

○特別児童扶養手当を受けられる人

精神または身体に政令で定める程度の障害を有する児童を監護している父母、または父母に代わってその児童を養育している人

- 手当の額(平成22年7月時点)**
 - ▽1級(1人につき)
月額5万7500円
 - ▽2級(1人につき)
月額3万3800円
- ※定められた額以上の所得があるときは、手当が支給されません。

【問い合わせ先】

子育て支援課



ごみ収集、クリーンヒル宝満、し尿収集、浄化槽汚泥収集の休みについて

ごみ収集の休み

8月13日(金)夜の持ち出しから
8月16日(月)夜の持ち出しまで

クリーンヒル宝満の休み

8月13日(金)～8月15日(日)

し尿収集 浄化槽汚泥収集の休み

8月13日(金)～8月16日(月)

【問い合わせ先】 ごみ減量推進課

母子家庭自立支援給付金をご存知ですか？

この事業は「母子家庭自立支援教育訓練給付金」「母子家庭高等技能訓練促進費」の2つの給付金からなるもので、母子家庭の生活の安定と向上を目的とする制度です。

◎給付金の申請を希望する人は、必ず、修業の開始前に子育て支援課に相談してください。

★母子家庭自立支援教育訓練給付金

母子家庭の母が就職につなげる能力の開発のために受講した教育訓練講座の受講料に対して助成します。

《対象者》

- ▽市内に住所を有し、次の全要件を満たす母子家庭の母で、20歳未満の児童を扶養している人
- ▽所得が児童扶養手当受給対象所得水準である
- ▽当該教育訓練講座が適職に就くために必要であると認められる
- ▽雇用保険法の規定による教育訓練給付金の受給資格が無い
- ▽自立支援教育訓練給付金の支給を今までに受け取ったことが無い

《対象講座》

雇用保険教育訓練給付金制度の指定講座など

《給付額》

受講料の2割(上限10万円)

※ただし、給付額が4千円以下になる場合は給付できません。

★母子家庭高等技能訓練促進費

訓練促進費

(平成21年6月から制度が拡充されています)

母子家庭の母が就職に有利な資格を取得するために養成機関において修業している場合、一定期間につき経済的支援を行うことにより、母子家庭の生活の安定と向上を目的とする制度です。平成21年6月、制度の改正により、一時的に給付期間が延長され、修業期間中の全期間に受け取れるようになりました。また、給付額についても引き上げられています。

《対象者》

- ▽市内に住所を有し、次の全要件を満たす母子家庭の母で、20歳未満の児童を扶養している人
- ▽所得が児童扶養手当受給対象所得水準である
- ▽養成機関において2年以上修業予定である
- ▽資格の取得が見込まれる
- ▽就業または育児と、修業の両立が困難と認められる
- ▽高等技能訓練促進費等の支給を今までに受けたことが無い

《対象資格》

看護師、准看護師、介護福祉士、保育士、理学療法士、作業療法士

《給付額》

- ①訓練促進費(毎月支給)
 - ・市町村民税課税世帯 月額7万5000円
 - ・市町村民税非課税世帯 月額14万1000円
- ②一時金(修業の終了後1回のみ支給)
 - ただし、修業開始時点で母子家庭であった人に限る)
 - ・市町村民税課税世帯 2万5000円
 - ・市町村民税非課税世帯 5万円

《給付期間》

- ①訓練促進費
 - 修業期間の全期間(制度改正により、修業期間の最後の2分の1から延長中)

※給付期間の延長は、**時限的**なものです。平成24年3月31日までに養成機関に入学し、養成機関において修業している人に限ります。

②一時金

修業の終了後の一回のみ

【問い合わせ先】

子育て支援課

問い合わせ先で電話番号を掲載していない課・担当などは、市役所本庁 ☎(923)1111にお願いします

空き店舗利用促進事業補助金制度を充実しました

筑紫野市中心市街地基本計画に定める区域内の空き店舗を利用して開業する事業者などに対し、その店舗の賃料の一部を補助することで、起業家および商業者への支援ならびに商店街の活性化に寄与することを目的として、平成21年度から「空き店舗利用促進事業補助金制度」を実施しています。今回、より多くの人に利用してもらうため、対象業種にサービス業の一部を追加しました。対象区域など、詳細は問い合わせください。

●対象者

指定区域(中心市街地)内において空き店舗を借り上げ、小売業、飲食業および生活関連サービス業(風営法関連業・夜間のみ営業を除く)を営む人

●対象となる空き店舗

- ① 中心市街地基本計画に定める区域内にあるもの
- ② 大規模小売店舗立地法による大規模小売店舗内でないもの
- ③ 1年以上継続して利用されていないもの

●補助対象外

- ① 対象区域内での店舗閉店後、6カ月以内の人
- ② 第三者への転貸を目的に空き店舗を賃借する人
- ③ 空き店舗の賃借に対し国または地方公共団体などの補助を受けている人
- ④ 空き店舗の賃貸借契約の期間が1年未満の人
- ⑤ 市税などの滞納がある人
- ⑥ その他適当でないと思われる人

●補助対象経費

毎月の店舗の家賃(居住部分・敷金・礼金・駐車場代・共益費・仲介手数料・諸費用・消費税など除く)

●補助金の額

- ① 開業から1年間 補助対象経費の2分の1 月額上限5万円
- ② 開業から1年間を経て2年目 補助対象経費の4分の1 月額上限2万5千円

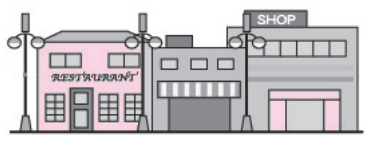

●補助金の交付申請および交付など

- ① 申請書に必要な書類を添付し、筑紫野市商工会の指導を受け、たうで市商工観光課に申請してください。
 - ② 補助の期間終了後、必要書類を提出してください。
 - ③ 家賃の支払いを確認できる場合、6・9・12・3月ごとに部分払を行うことができます。
- ※ 申請および交付は年度ごとになります。

【問い合わせ先】

商工観光課

クリーンヒル宝満 リニューアル家具の即売会を行います

クリーンヒル宝満に持ち込まれた家具類で、再利用できるように修理したものを展示し、販売します。

●購入対象者

筑紫野市、小都市、基山町のいずれかに住んでいる人

●販売価格

1点 2000円以内

●購入方法

管理棟事務所で申込書を記入し、代金を支払った後に、その場で品物を持ち帰りください。 ※配送はしません。車の都合などで当日持ち帰りができない場合は、8月27日までに引き取り願います。

●販売期間・時間

8月2日(月)～10日(火) 9時～12時・13時～16時 ※土・日曜日、祝日は休み

●販売会場・販売に関する問い合わせ先

筑紫野・小郡・基山清掃施設組合「クリーンヒル宝満」 (筑紫野市大字原田1388-9) ☎(926)53000

●その他問い合わせ先

市ごみ減量推進課 ☎(923)1111

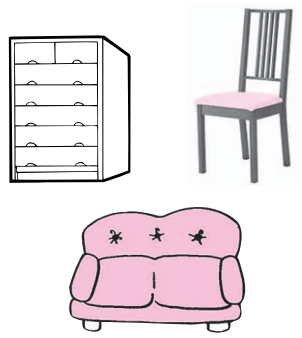

平成22年度 環境問題標語・作文・絵画募集

地域(地球)環境問題に関する標語、作文、絵画を募集します



◆応募方法

○標語

特に形式は問いません。

○作文

400字詰原稿用紙2枚から3枚程度。

○絵画

県展画用紙(四つ切り11542ミリ×382ミリ)で応募してください。用紙の種類は問いません。また、名札は市指定のものを使用してください。

◆募集内容

○標語、作文、絵画

○テーマ…日常の生活を通して地域(地球)環境問題に関し、訴えかける内容のもの。(ごみの減量化、リサイクル、ポイ捨て禁止、地球温暖化、動物愛護など)

◆募集期間

8月2日(月)～9月8日(水)

◆審査

筑紫野市環境問題標語等表彰審査員(市長・副市長・教育長など)

◆表彰作品

○ちくしの環境夢大賞
募集内容につき3人以内

○クリーンタウン賞

募集内容につき5人以内

○佳作

募集内容につき若干名

※受賞者には、賞状と記念品(図書券)をお渡しします。

※受賞者は市が開催する行事で表彰します。

◆その他

○応募作品の数に制限はありませんが、未発表で今後発表予定がない作品に限ります。

○住所、氏名(ふりがな)、電話番号を明記して応募してください。

○応募作品は原則として返却しません。

○応募作品の著作権は市に帰属し、環境問題の啓発活動などに利用します。

◆申し込み・問い合わせ先

〒818 8686 (住所記入不要)

環境保全課

顕著な功績をあげたり、市民の模範となる行為を行った人や団体を推薦してください

市では、市表彰条例に基づき地域の振興に貢献した人、各分野で活躍された人や善行者を表彰します。みなさんのまわりの、地域社会や人のために尽力したり、顕著な功績をあげた人や団体を推薦してください。

●対象者 次のいずれかの内容に該当し、その貢献、功績が特に顕著な個人または団体

- ▽地域の振興、市民生活の向上に寄与し、その功績が顕著である
 - ▽ボランティア、環境保全、環境美化などの市民活動において、その功績が顕著である
 - ▽芸術、文化、スポーツなどの振興において、その貢献が顕著である
 - ▽市民の模範となる行為をし、衆人から認められている
 - ▽市の公益事業に尽力し、その行為が顕著である
- ※詳細は問い合わせください。

●提出書類

推薦書および関連資料

(推薦書用紙は総務課に準備しています)

●選考 市被表彰者選考委員会で選考します

●表彰式 11月2日(火)

●推薦期限 8月31日(火)

●問い合わせ先 総務課 総務担当

問い合わせ先で電話番号を掲載していない課・担当などは、市役所本庁 ☎(923) 1111にお願いします

「ちくしの福祉村」

第2回 ボランティアセミナー

食育の大切さを知り、健やかに子どもを育てるため、「元気な野菜を食べよう」をテーマに調理実習を行います。

「親子でクッキング」

～季節のものをつかって、旬を食べよう～

- 日時 9月11日(土)、10時～13時(食事を含む)
※受付9時45分～
- 場所 カミーリヤ 調理実習室
- 講師 鬼塚 ユキ子さん
(生活習慣病予防指導士、食育教室主宰)
- 定員 先着30組
※子どもは、保育・幼稚園年中～小学生
- 材料費 実費300円程度(子ども100円)を当日徴収します
- 申し込み方法 電話で申し込み(9時～17時)
- 申し込み開始 8月16日(月)から
- 持ってくるもの エプロン、三角巾(バンダナ)、食器用ふきん、密閉容器
- 託児 定員20人。託児を希望する場合は、開催日の1週間前までに申し込んでください。

【申し込み・問い合わせ先】

生活福祉課 地域福祉担当

第4回 公開講座

市民のだれもが、人権と個性を尊重してお互いを支えあう地域コミュニティの実現をめざして、「ちくしの福祉村」の公開講座を開催します。

第4回は高齢者、障害者が安心して暮らすための制度である、成年後見制度の利用事例を中心にした講話です。

参加無料で、だれでも参加できます。

◎講演終了後に個別相談を受け付けます。

- 日時 9月4日(土)
13時30分～15時30分
- 場所 カミーリヤ 視聴覚室
(生涯学習センターからカミーリヤに変更されています。)
- テーマ 「成年後見制度の事例を通して」
- 講師 森山 彰さん
(特定非営利活動法人 理事長)

★手話通訳と託児(定員5人)があります。

託児を希望する場合は、開催日の1週間前までに申し込んでください。

【申し込み・問い合わせ先】

生活福祉課 地域福祉担当

平成22年度 福岡県下水道排水設備工事責任技術者 更新講習会

福岡県下水道排水設備工事責任技術者試験および更新講習会実施要綱の改正により、平成21年度から責任技術者更新講習会が実施されています。責任技術者は5年ごとに更新しなければその資格を失います。この講習会は、更新するためにおこなわれるもので、講習を受講しなければ更新できません。

●講習会会場・期日

- ▽福岡会場…福岡ソフトリサーチパークセンタービル
福岡市早良区百道浜2-1-22
11月25日(木) 午前・午後(計2回)
- ▽北九州会場…戸畑市民会館
北九州市戸畑区汐井町1-6
11月26日(金) 午前・午後(計2回)
- ▽久留米会場…石橋文化センター
久留米市野中町1015
11月24日(水) 午前・午後(計2回)
- ▽飯塚会場…福岡県立飯塚研究開発センター
飯塚市川津680-41
11月29日(月) 午前・午後(計2回)

●更新講習申込期間

8月23日(月)～9月17日(金)

※受講手数料などの詳細については、更新対象者あてに直接通知書が送付されます。

●問い合わせ先

▽市上下水道部 業務課 給排水担当

☎(923)7172

▽日本下水道協会福岡県支部

☎093(562)8260

▽試験参加市町の下水道排水設備工事担当窓口

ご存知ですか？住基カード

住民基本台帳カード(住基カード)は、ICチップを採用し高度なセキュリティ機能を備えた安全なカードです。

住基カードには、顔写真付きと顔写真無しの2種類があり、顔写真付きのカードは公的な本人確認書類として利用することができ、運転免許証などを持っていない人には便利なカードです。

住基カードが必要な人は、市民課窓口で申請をしてください。

●申請できる人

筑紫野市の住民基本台帳に記録されている人

●必要書類

▽本人申請の場合

・本人確認書類(運転免許証、



パスポート、健康保険証など)顔写真(縦4・5cm、横3・5cmで6カ月以内に撮影した無帽、正面、無背景のもの)※顔写真付きの住基カードを希望する場合のみ。

希望する場合のみ。

なお、窓口で撮影することもできます。(無料)

認め印

▽代理人申請の場合

・代理人の本人確認書類(運転免許証、パスポート、健康保険証など)

・顔写真(縦4・5cm、横3・5cmで6カ月以内に撮影した無帽、正面、無背景のもの)

※顔写真付きの住基カードを希望する場合のみ。

・代理人の認め印

・委任状



●手数料 500円

●有効期間

10年(※有効期間中でも、市外へ転出すると使用できなくなります。)

●カードの交付

申請受付後、本人確認および意思確認のために、住民登録地に簡易書留郵便で照会文書を送付します。その照会文書を本人が市役所へ持参したら、住基カードを交付します。(※申請から交付までに数日かかることとなります。)

ただし、申請の際に本人が来庁し、官公署が発行した顔写真付きの本人確認書類(運転免許証、パスポートなど)を持参した場合は、申請当日に交付することができます。

※住基カードは公的な本人確認書類として使用できるため、紛失し悪用された場合などに不利益を受けることがありますので、交付された住基カードの取り扱いには十分な注意が必要です。(紛失した場合は、市役所のほか、警察署にも届けてください。)

【問い合わせ先】 市民課

せん定した木のチップを
無料で配布します

クリーンヒル宝満では、せん定された木の一部をチップ化し、無料で配布しています。このチップは、雑草抑制、水分保持などに効果のあるマルチング材や堆肥材料として利用できます。

●配布対象者

筑紫野市、小郡市、基山町のいずれかに住んでいる人または勤務している人

●配布期間

8月より随時(※土・日曜日、祝日は休み)

●配布時間

9時～12時・13時～16時

●配布手順

- ①管理棟事務所にて受付
 - ②指定場所で各自、袋詰め積み込み(スコップ・袋は各自で用意してください。)
 - ③管理棟事務所に戻り計量
- ※量に限りがあります。
- ※チップは熟成されたものではありません。

●配布場所・チップの無料配布に関する問い合わせ先

筑紫野・小郡・基山清掃施設組合「クリーンヒル宝満」
(筑紫野市大字原田1389)
☎(926)5300

●その他問い合わせ先

市ごみ減量推進課
☎(923)1111

問い合わせ先で電話番号を掲載していない課・担当などは、市役所本庁 ☎(923)1111にお願いします

女性のための就職サポートセミナー

就職を成功させよう!!

仕事を始めたいと思っっているけど、もう一歩が踏み出せないあなたへ。
自分にあつた働き方を見つけるための情報と就職成功術を紹介するセミナーを行います。



① 9月2日(木)、9時30分～12時

生涯学習センター 視聴覚室

〈ワークシヨップ〉

▽わたし再発見

～なりたい自分をもつけよう～

講師：最上輝未子さん(国際コーチ連盟)

プロフェッショナル認定コーチ

▽筑紫野市無料職業紹介所事業紹介

② 9月3日(金)、9時30分～12時30分

生涯学習センター 学習室6

〈講義とワークシヨップ〉

▽『気づき』から始める就活

～企業ニーズと私の魅力～

講師：長田 祐三子さん(人材紹介会社)

子育て女性職業紹介事業責任者

▽職業紹介の仮登録受付および面談予約受付(11時30分～)

1人5分程度

◆定員

就職を希望する女性先着40人
※原則として2日間受講できる人

◆申し込み方法

電話またはFAXで「氏名、年齢、住所、連絡先電話番号」をお知らせください。

※託児(6カ月～就学前)が必要な場合はお知らせください。先着10人まで。

◆申し込み期限

8月27日(金)まで

◆共催

福岡県福岡労働者支援事務所

〔問い合わせ・申込み先〕

男女共同参画推進課

☎(918)1311

FAX(923)0416



女性就労支援のための

パソコン教室

市内在住の女性を対象としたパソコン教室です。パソコン技術について学び、就労に役立てることを目的として実施します。

●対象

・市内在住の女性で、パソコンで文字入力、文字サイズ変更ができる人
・パソコン技術を活用して就労に役立てようとする人で、全講座受講できる人

●講座内容

▽ワードおよびエクセルによる実用的な機能の習得

▽インターネットおよびメールの活用

▽上記掲載の就職サポートセミナーへの参加(9月2日・3日)

●日程・時間

9月2日(木)9時30分～12時、9月3日(金)9時30分～12時30分、9月13日(月)～17日(金)・21日(火)・24日(金)・28日(火)～30日(木)の9時30分～12時(※計12日間)

●場所 生涯学習センター

●定員 20人

●受講料 2000円

●テキスト代 2500円以内

●託児(無料) 生後6カ月～就学前

●申し込み方法

申込用紙に必要事項を記入の上、郵送、FAX、直接持参のいずれかにより申し込んでください。申込用紙は、男女共同参画推進課、市役所総合案内、各コミュニティセンターに準備しています。市公式ホームページからもダウンロードできます。

※8月25日(水)ごろまでに受講の可否を連絡します。

●申し込み締め切り

8月17日(火)必着

●その他

▽市で実施したパソコン関係の講習をすでに受講したことがある人は、応募できません。

▽希望者が定員を超えた場合は、第一に応募動機、第二に抽選により選考します。

●申し込み・問い合わせ先

〒818-0057 市内二丁目南1-9-3

市生涯学習センター内

男女共同参画推進課

☎(918)1311

FAX(923)0416

奨学資金奨学生再募集

市内に在住し、高等学校・大学に在学中で、経済的理由により就学が困難な人に対し、無利子で奨学金を貸与しています。

詳細な申し込み方法や貸与金額・返還方法などは、問い合わせください。

●対象者

高等学校・大学に在学している人(若干名)

●申し込み締め切り

8月20日(金)まで

●問い合わせ先

学校教育課
学校教育担当



「私たちが求めているものは・・・」

そのだひさこ

「井元麟之(いもとりんし)」(1905~1984)さん。私の人生のかけがえのない師匠の一人。もともと、私は、絵本「いのちの花」一冊を出版するのが精一杯の弟子ではあるが、井元さんは全国規模でたたくわれた高松結婚差別裁判の取消の

解放運動をひっぱったリーダー(前々回でふれた)。その差別裁判取消請願行進隊が福岡を出発したあと、28歳にして、もと全国水平社書記局長に就任されている。人間の「水平」の実現に生涯をかけて、文字通り熱く心血を注いだ水平社の活動家・老闘士である。

私とその井元さんに初めてお会いしたのは、20代の初めころ。当時井元さんは、ある隣保館の館長をされており、解放子ども会・促進学級の講師として雇っていたのが始まりである。20年余間をご一緒させていただき、今もその「むら」

に通っている。この井元さんと松崎武俊さん(部落史の独学者)お二人の熱い願いが礎となつて、「福岡部落史研究会」(現「福岡県人権研究所」)が1974年に発足した。

この同じ年、井元さんは福岡県統計協会の手帳に大安、仏滅などの「六曜」が記載されていることを問題にし、「このような迷信を肯定する社会意識が部落差別などを温存・助長する」として、協会に8項目の公開質問状を出されている。結果、協会と福岡県教育委員会教育長の答弁により公の手帳から「六曜」が削除されることになった。

10代の終わりころから活動を始め、大正から昭和の過酷な状況の中で、差別や弾圧をはね返す解放運動のみならず、労働運動や農民運動にもかかわらず、けた井元さん。多くの検束・拘留を経験されてきて、なお生涯、闘志あふれる万年青年だった。私たちが「もと若者」は、そんな井元さんを「井もりん」と呼んで慕った。怒られても怒られてもみんな「井もりん」が大好きだった。

「井もりん」が亡くなられて、20年余。気づくと身体じゅうのあちこちから「井もりん」の言葉がじわっじわつと沸き出し

てくる。「私たちが求めているのは、きれいな部落ではない。私たちが求めているのは人間の解放だ。」今こそ「人間の解放だ」という意味の深さ。更に「二年のはかりごとをなさんとする者は、米を植える。十年のはかりごとをなさんとする者は、木を植える。百年のはかりごとをなさんとする者は、人を植える。」など。「人を植える」――教育の本質をこれほど平易に言った言葉に、いまだ私は出会わない。

●問い合わせ先
教務課 人権・同和教育担当

戦没者・原爆死没者の慰霊と世界恒久平和祈念の黙とうを!

8月15日は「戦没者を追悼し平和を祈念する日」です。

この日は、多くの戦没者・原爆死没者の追悼と平和を祈念することを目的に全国戦没者追悼式が開催され、正午を合図に1分間の黙とうが行われます。市民の皆さんもそれぞれの職場や家庭などで追悼と平和祈念の黙とうを捧げましょう。

また、広島市では8月6日・午前8時15分、長崎市では8月9日・午前11時2分に平和の鐘を合図に1分間の黙とうを捧げるとともに原爆死没者の慰霊式と平和祈念式を行っています。両市では、今年も平和を祈る輪を全国各地に広げるため、原爆が投下された時刻に黙とうを捧げられるよう、協力の呼びかけを行っています。

●原爆写真展の開催(展示場所・期間)

▽市役所本庁市民課前ロビー

8月2日(月)~13日(金) ※土・日曜日を除く

▽生涯学習センター1階ロビー

8月2日(月)~15日(日)

【問い合わせ先】 総務課 総務担当

最新たばこ情報

喫煙率	特徴	関連疾患・死因																		
男性 36.8%	<p>喫煙習慣者の年次推移</p> <table border="1"> <caption>喫煙習慣者の年次推移 (%)</caption> <thead> <tr> <th>年次</th> <th>男性 (%)</th> <th>女性 (%)</th> </tr> </thead> <tbody> <tr> <td>平成元年</td> <td>55.3</td> <td>9.4</td> </tr> <tr> <td>平成7年</td> <td>52.7</td> <td>10.6</td> </tr> <tr> <td>平成12年</td> <td>47.4</td> <td>11.5</td> </tr> <tr> <td>平成14年</td> <td>43.3</td> <td>10.2</td> </tr> <tr> <td>平成20年</td> <td>36.8</td> <td>9.1</td> </tr> </tbody> </table>	年次	男性 (%)	女性 (%)	平成元年	55.3	9.4	平成7年	52.7	10.6	平成12年	47.4	11.5	平成14年	43.3	10.2	平成20年	36.8	9.1	喫煙と関連疾患 肺がん (罹患率約1.2倍) 虚血性心疾患 (罹患率約4倍) 脳血管疾患 (罹患率約1.3倍)
年次		男性 (%)	女性 (%)																	
平成元年	55.3	9.4																		
平成7年	52.7	10.6																		
平成12年	47.4	11.5																		
平成14年	43.3	10.2																		
平成20年	36.8	9.1																		
女性 9.1%	年々、減少してきている。	死因 1位 ガン(28.5%) 2位 脳血管疾患(15.9%) 3位 心疾患(15.1%)																		
喫煙率 21.8%																				

こんにちは
保健師です



厚生労働省国民健康栄養調査 平成20年度・厚生省人口動態統計95・healthクリニックより抜粋

◆**たばこの煙には有害物質がたくさん入っています**

▽ニコチン…体と心に強い依存性をもたらし、血圧の上昇、血管の老化をまねきます。

▽タール…数十種類の発ガン物質やガンの発生を促す物質が含まれています。

▽一酸化炭素…酸素が運搬されにくい状態になり、体が軽い酸欠状態になります。

たばこは、肺がんなどの各種がんをはじめとして、虚血性心疾患、脳血管疾患、歯周疾患などに関連した危険因子です。妊娠している場合は、低出生体重児や流産・早産の危険も高くなります。また、公共の場所や道路での歩きたばこは、たばこ煙による受動喫煙や火の粉によるやけどの危険性もあります。

日本では成人男性の喫煙率が先進国の中では依然として高く、女性や未成年者の喫煙率も上昇し、国民一人あたり消費量が先進国の中では高いのが現状です。

しかし、禁煙に成功すれば、喫煙を継続した場合に比べて疾患の危険性は減少することがわかっています。



禁煙に成功した市民Hさん

★**72時間の禁煙に挑戦してみよう**

体からニコチンが完全に抜け切るには72時間必要です！

①**禁煙を始める準備をしましょう**

- ・持っているタバコはすべて
- ・いつも喫煙していた場所や目のつくところに、「禁煙」の貼り紙をする
- ・ニコチンパッチなどのニコチン代替用品を準備する
- ・冷蔵庫に冷たいお茶、冬は熱いお茶などの飲み物を準備する

②**禁煙を始めたら**

- ・煙の多い場所に行かないようにする
- ・(喫煙所・喫煙席・喫煙コーナーなど)お酒は適量を楽しむ(アルコールは禁煙しようという自制心を弱めます)

③**挫折しても再チャレンジを**

- ・1回目から禁煙に成功する人は10人に1人と言われるほどです。

大学生時代から喫煙していましたが、息子の呼吸器疾患をきっかけに1度目の禁煙に挑戦しました。しかし、仕事からくるストレスもあって2年間で挫折。その後、約5年間の喫煙歴がありました。が世間の禁煙ブームと同時に自身の禁煙意欲がわき、「禁煙パッチ」を使用して再挑戦しました。

今では禁煙歴7年です。禁煙に成功した秘訣は「周囲の人に宣言する」「自分の意志を強くもつ」ことだと思います。禁煙して良かった点は、食事が美味しく感じられること、喫煙に費やしていた時間を別の趣味に使えるようになったことです。(1日20本の喫煙量で、1本の喫煙時間が3分間だったとしたら、1日60分の時間が別に使える)

★**72時間の禁煙に挑戦してみよう**

体からニコチンが完全に抜け切るには72時間必要です！

①**禁煙を始める準備をしましょう**

- ・持っているタバコはすべて
- ・いつも喫煙していた場所や目のつくところに、「禁煙」の貼り紙をする
- ・ニコチンパッチなどのニコチン代替用品を準備する
- ・冷蔵庫に冷たいお茶、冬は熱いお茶などの飲み物を準備する

②**禁煙を始めたら**

- ・煙の多い場所に行かないようにする
- ・(喫煙所・喫煙席・喫煙コーナーなど)お酒は適量を楽しむ(アルコールは禁煙しようという自制心を弱めます)

③**挫折しても再チャレンジを**

- ・1回目から禁煙に成功する人は10人に1人と言われるほどです。

○**離脱症状を乗り切るポイント**

▽体を動かす・深呼吸をする・歯をみがく・水やお茶を飲む・ガムや昆布、するめなどで口寂しさを解消する

▽禁煙パッチや禁煙ガムなどの禁煙補助剤を利用する。医療保険が適用されます。

※筑紫地区でも禁煙外来のある病院があります。詳しくは、問い合わせください。

健康推進課では、健康相談を実施しており、禁煙相談も受け付けています。

●**相談時間**

毎週火曜日※祝日除く
9時～12時・14時～17時

【問い合わせ先】

健康推進課 ☎020(0)86911

と しょ かん 図書館くらぶ

その他の新刊

▽『知識ゼロからの京都の古寺入門』佐々木昇/著(幻冬舎) ▽『もうひとつのスーダン』川原尚行/文、内藤順司/写真・文(主婦の友社) ▽『有機・無農薬でおいしいトマトづくり』(学研パブリッシング) ▽『死にゆく者の礼儀』遙洋子/著(筑摩書房) ▽『借りてトクする生活』サンマーク出版編集部/編(サンマーク出版) ▽『楽しい!日帰り山歩き入門』神崎忠男/監修(主婦と生活社) ▽『賤ヶ嶽』岡田秀文/著(双葉社) ▽『ランコロン漂泊記』水木しげる/著(小学館) ▽『ウェイサイド・スクールはきょうもへんてこ』ルイス・サッカー/作(偕成社) ▽『ねこじたなのにお茶がすき』今江祥智/文、ささめやゆき/絵(淡交社)



『続 私は日本のここが好き!』

加藤 恭子/編(出窓社)

本書は、2008年に出版された「私は日本のここが好き!」の続編です。

在日外国人から見た、日本や日本人についてのインタビューをまとめたものです。

意外な点に驚いたり、感心したりと、視点が異なるからこそ見えてくるものがあります。私達日本人が、普段気付かない日本の魅力を改めて発見でき、元気になれる一冊です。



今月のオススメ新着本

移動図書館車巡回表

8月	時間	9:30~10:10	10:30~11:10	13:30~14:10	14:30~15:10	15:30~16:10
10(火)	24(火)	大石 公民館	柚須 公民館	ちくし台 公民館分室	美しが丘 公民館	原田 小学校
11(水)	25(水)	山家1区 公民館	山家2区 公民館	阿志岐 小学校	葉光が丘 パビリオン	都集 会
12(木)	26(木)	公隈 公民館	光が丘 公民館	天拝坂 公民館	北杉 公民館	山小 小学校
13(金)	27(金)	平等寺 公民館	むさしヶ丘 公民館	山小 小学校	岡隣保 田館	美隣 保
3(火)	17(火)	31(火)	山家下 見京町 公民館	児童センター	桜台 公民館	筑紫 小学校
4(水)	18(水)		馬市 西小 田吉 木みかさ台 点検整理	公民館	公民館	公民館
5(木)	19(木)		東吉木 宮の森 団地 美しが丘 南 筑紫南 筑紫南	公民館	公民館	公民館
6(金)	20(金)		上阿志岐西 牛島 筑紫 紫	公民館	公民館	公民館

8月の図書館休館日は、2・9・16・23・25・30日です。【市民図書館 ☎(928)4343】

夏休み装飾古墳アート

♪楽しみながら、古代の歴史に触れることができます♪
 ・石にアクリル絵の具で装飾古墳の絵を描くストーンアート
 ・装飾古墳のぬり絵
 ・装飾古墳の貼り絵
 ・ストローを使った古代のアクセサリー作り

●開催期間 8月31日(火)まで

※月曜日は休館日です。

●時間 10時~16時

●場所 五郎山古墳館

●参加費 無料

●受付 当日その場で受け付け(参加者多数の場合は、待つていただくことがあります)

【問い合わせ先】

五郎山古墳館 ☎(027)3655

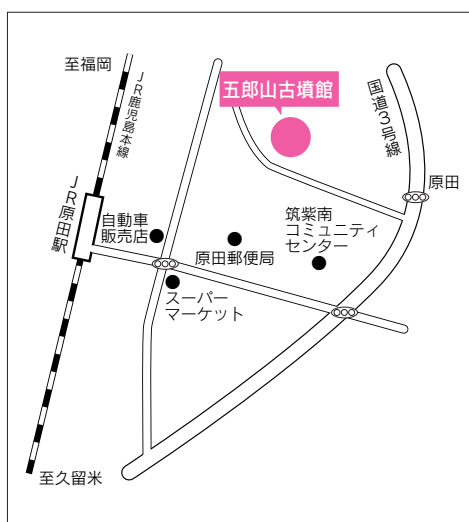

◆ 五郎山古墳館周辺地図 ◆

問い合わせ先で電話番号を掲載していない課・担当などは、市役所本庁 ☎(923)1111にお願いします

わたしの色を描く!

ちくしの
ぶんかこうざ
文化講座じゅこうせいほしゅう
受講生募集にちたいけんこうざ
1日体験講座

親子で習うウォーキングレッスン

子どもの成長期に、よい姿勢や歩き方を身につけておくと、将来、猫背やO脚になる可能性を防ぐことができると言われています。大人の人にとっても美容と健康維持のための簡単エクササイズや、きれいに歩く練習をします。

日時 8月28日(土)13時30分～15時30分

対象・定員 小学4年生～中学生の子どもと保護者(女性限定)・10組

受講料 1組 1,000円

講師 西村 瑞穂さん(モデル、マナー講師)

場所 生涯学習センター
2階軽運動室

こうざ
パソコン講座

※ウィンドウズビスタ、
オフィス2007を使います。

できる!ワード応用

ワードの基本操作ができる人を対象にした応用講座です。図形描画機能の活用や差込印刷など、ビジネス文書やチラシ作成にもっと便利で役立つ機能を学びます。忙しい人にオススメの1日講座です。

日時 8月29日(日)9時30分～16時30分
(昼休みあり)

対象・定員 マウス操作、文字入力、ワードの基本操作ができる人、成人・20人

受講料 4,000円

教材費 2,100円

場所 生涯学習センター
3階パソコンルーム

りょうりこうざ
料理講座

みんなでゆかいにクッキング

みんなで仲良く料理にチャレンジ!

今回のメニューは坂本龍馬ブームの長崎でも有名な「トルコライス」です。スタミナをつけて2学期を元気に迎えましょう。

日時 8月27日(金)10時30分～13時30分

メニュー トルコライス、スープ、デザート

対象・定員 小学4年生～中学3年生・18人

受講料 無料

材料費 500円

講師 ちくしの文化講座料理スタッフ

場所 生涯学習センター
2階調理室

ちくしの
文化塾

お知らせ

毎年、各界の専門家や学識者を招いて開催している文化講演会「ちくしの文化塾」。今年度は11月に開催予定です。(全1回)日時、内容など詳細は「広報ちくしの9/15号」と一緒に各戸配布する「ちくしの文化塾専用チラシ」で案内します。どうぞご期待ください。

●申し込み方法

ハガキまたは生涯学習課で配布する受講申込書に①講座名、②郵便番号、③住所、④氏名(ふりがな)、⑤年齢、⑥性別、⑦電話番号を記入して申し込んでください。ハガキ1枚に1人1講座でお願いします。

※定員を超えた場合は、抽選により決定します。

※受講生が5人未満の場合は開講をとりやめることがあります。

●申し込み締め切り

(1日体験講座、パソコン講座、料理講座とも)
8月10日(火)必着

●申し込み・問い合わせ先

〒818-0057 市内二日市南1-9-3
生涯学習センター内
生涯学習課「ちくしの文化講座」係
☎(918)3535(代表)

平成23年成人式「実行委員」募集！

筑紫野市では、平成23年1月10日(祝)に開催する成人式の企画運営を行う「実行委員」を募集します。一生に一度しかないチャンスです。成人式の実行委員となって思い出に残る素晴らしい式をつくりましょう！



昨年の実行委員の皆さん

実行委員の内容

- ・成人式典に向けて毎月1～2回の運営会議(記念冊子の作成、記念品の選定など)
- ・アトラクションなどの企画
- ・当日の司会運営など

■募集人数 15人程度

■応募資格 平成23年成人式対象者(平成2年4月2日から平成3年4月1日生まれの人)で、8月から実施予定の実行委員会、リハーサル、式当日に出席し、式の企画運営に責任を持って参加できる人。

■申し込み締め切り 8月20日(金)

■申し込み方法 生涯学習課 青少年担当へ電話または電子メールで住所、氏名、電話番号、(学生の人は学校名・学年も)を連絡してください。

■申し込み・問い合わせ先 生涯学習課 青少年担当 ☎(918)3535(代表)
電子メール k-gakushuu@city.chikushino.fukuoka.jp

※成人式ボランティアスタッフ(内容:受付・会場整理など)については後日、広報などで案内します。

ちくしの
高年大学
一日体験

あなたも一日大学生になりませんか。

ちくしの高年大学では、9月に実施する教養講座を一般公開します。日ごろ「高年大学って何をしてるの?」、「ちょっとだけ教養を高めた」と思っている皆さん、一日大学生体験をしてみませんか。



- 📅 日時 9月7日(火) 10時～12時
- 📍 場所 生涯学習センター 2階さんあいホール
- 📄 内容 演題: “一期一会から一会一生”
～私が主役～(仮題)
講師: 池田 茂樹さん(私立短期大学客員教授)
- 👤 対象・定員 60歳以上の市民・約50人(先着順)
- 💰 参加費 無料

●申し込み方法 8月25日(水)～8月31日(火)の間に、下記まで来館または電話で申し込んでください。

●申し込み・問い合わせ先
生涯学習センター内
生涯学習課 生涯学習推進担当
「ちくしの高年大学」係
☎(918)3535(代表)

「ちくしの高年大学」は、60歳以上の市民を対象に行っている市教育委員会の主催事業です。一般教養や専門講座などの学習をとおして豊かな経験や教養を高め、仲間づくりや社会参加活動の機会を作りながら、人生を楽しく過ごすことを目的として開講しています。

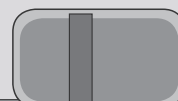

たんじょうび
お誕生日
おめでとう

お誕生日の思い出に……3歳まで

★8月生まれ★

◎このコーナーの申し込みは
★誕生日の3カ月前から受け付けます。
★電話で申し込み順に定員22人まで受け付けます。(先着順)
★11月生まれは「8月2日(月)の8時30分ちょうど」から受け付けます。
【申し込みは秘書広報課まで】

ふしおりな
藤尾莉奈ちゃん 1歳

(8月25日生まれ) 原田



りなちゃん1歳の誕生日おめでとう
♡笑顔いっぱい
元気に育ってね♡
大好きだよ♡♡

とくなが ゆら さら
徳永 結来・咲来ちゃん 1歳

(8月7日生まれ) 上古賀



いつも笑顔で元気が
いっぱい大きく育つ
てね♡三姉妹で
仲良く遊んでね♡

の がみ いより
野上依由ちゃん 1歳

(8月9日生まれ) 岡田



いよちゃん♡1歳
おめでとう♡
これからもうリリー
と仲良く楽しい毎日
をすごそうね♡

ほ あき すず な
帆秋涼菜ちゃん 1歳

(8月31日生まれ) 上古賀



★祝1歳★笑顔の
可愛いすずちゃん
思いやりある優し
い女の子に育って
ネ♪おめでとう♡

か つき み こ と
香月弥己翔ちゃん 1歳

(8月16日生まれ) 二日市南



★お誕生日
おめでとう★
お兄ちゃん達に負
けず、元気に育つ
てね♪

なか おか し の
中岡詩乃ちゃん 2歳

(8月26日生まれ) 塔原東



2歳のお誕生日
おめでとう♡
優菜お姉ちゃんと
仲良く元気に育つ
てね♪

ふる かわ いっ き
古川一輝ちゃん 1歳

(8月10日生まれ) 二日市北



一輝♡1歳おめでとう
★星矢兄ちゃん
と一緒に、元氣
一杯大きくなつて
ネ♡大好きだよ♪

い や ま り ん た ろ う
猪山倫太郎ちゃん 1歳

(8月2日生まれ) 二日市南



誕生日おめでとう
♪りんの笑顔で家
族みんな癒されて
るよ♡これからも
元気に育ってね★

なか し ま ゆ う や
中島佑埜ちゃん 3歳

(8月7日生まれ) 紫



わんぱく佑埜3歳
おめでとう♡君
の成長に驚かされ
る毎日です。たく
ましく育ってね!

なが ひ さ ゆ づ き
長久悠月ちゃん 3歳

(8月15日生まれ) 湯町



3歳のお誕生日お
めでとう。げんき
いっぱい愛嬌いっ
ぱいのゆつきがみ
んな大好きです

かわ ぐ ち た く ま
川口拓馬ちゃん 2歳

(8月30日生まれ) 紫



元気に育ってくれ
てありがとう♡
名前の様にたくま
しく思いやりのあ
る子に育ってね♪

プール利用補助券を
交付しています

●交付期間 8月31日まで
※土・日曜日、祝日、休館日を除く

●交付時間 9時～17時

●交付対象 筑紫野市民

●利用補助券対象プール
筑紫野アスレチッククラブ「ウインズ」
(二日市小学校前、市内二日市西2-115)

●利用期間 8月31日まで
※ウインズの休館日は除く

●利用補助券を使用した場合の利用料金
・高校生以上 650円
・中学生以下 100円

●プール利用補助券交付場所
教育委員会(教務課)
勤労青少年ホーム(ス
ポーツ振興課)、生涯
学習センター、筑紫
地区公民館、各コミ
ュニティセンター

●問い合わせ先
勤労青少年ホーム内
スポーツ振興課
☎(925)4801



精霊送りによる川の汚れを防ぐため、市内の3会場では供養祭が行なわれます。お供え物は、次の会場にお持ちください。料金は無料です。

●善光会館(築紫会場)(杉塚)
日時 8月15日(日)、17時～21時
▽問い合わせ先 ☎(921)4242

●善光・美しが丘
日時 8月15日(日)、17時～21時
▽問い合わせ先 ☎(919)0101

●セシモニー(築紫(塔原))
日時 8月15日(日)、18時～20時30分
▽問い合わせ先 ☎(925)4444



精霊送りの供養祭

くらし

食中毒を
予防しましょう!

夏場は細菌が繁殖しやすく、食中毒が多発する季節です。調理の際は、次の食中毒予防の3原則を守って食中毒予防に心がけましょう。

①清潔

- ▽野菜や魚介類は流水でよく洗う。
- ▽調理前、生肉や魚介類に触れたとき、また食事前には、手を石けんで丁寧に洗う。
- ▽まな板や包丁は、相互汚染防止のため生肉や魚介類、野菜、加熱した食品とは別々にする。
- ▽おにぎりなどを作るときは、素手で触らずに、ラップなどで包んで作る。
- ▽生肉や魚介類を保存するときは、ほかの食品と触れないようにふた付きの容器に入れる。

②迅速

- ▽調理した後は、早めに(温かいものは65℃以上、冷たいものは10℃以下のうちに)食べる。
- ▽室温で食品を長く放置しない。(例えば、オー157は室温でも15～20分で2倍に増える)
- ▽食べる時間を考えて、計画的に調理する。

③加熱または冷却

- ▽食品を加熱する場合は、中心部まで十分に加熱(中心部の温度が75℃で1分間以上)する。
※特に肉類や卵料理は十分に加熱する。
※レバ刺しや鳥刺しなどの生の肉は、できる限り控える。
- ▽冷蔵庫は5℃前後、冷凍庫は-15℃以下の温度に保つ。

【問い合わせ先】

筑紫保健福祉環境事務所
保健衛生課 食品衛生係
☎(513)5582

刃物研ぎ

●日程・場所 8月10日(火)・21日
日自転車保管所横のプレハブ、8月17日(火)・カミリーヤ駐車場
南奥のシルバー人材センター

●時間 10時～15時 ●料金 葉切り包丁300円から(刃こぼれ、さびなどは別途料金) ●問い合わせ先 シルバー人材センター ☎(919)7755



あんない

採石業務管理者試験

岩石採取に伴う災害の防止に関して必要な知識および技能についての試験です。

福岡県警察官採用試験

●試験日 10月8日(金) ●試験会場 吉塚合同庁舎(福岡市博多区)
●受付期間 8月16日(月)～9月10日(金) ※願書の入手方法など、詳しくは問い合わせてください ●問い合わせ先 県商工部工業保安課 ☎(643)3438(平日、8時30分～17時45分)

●区分・採用予定人数 ①警察官A(男性)1100人 ②警察官A(武道指導)2人 ③警察官B(男性)140人 ④警察官B(女性)15人 ●受験資格 ①②③
共通：昭和55年4月2日以降に生まれた人で、大学(短大を除く)の卒業者または平成23年3月までに卒業見込みの人 ④⑤受験申込

日現在、柔道または剣道の段位が3段以上の人で一定の成績をあげた人 ③④共通：昭和55年4月2日～平成5年4月1日に生まれた人(※大学(短大を除く)の卒業者または平成23年3月までに卒業見込みの人は除く) ●受付期間 8月2日(月)～23日(月) ●第1次試験(教養試験) 9月19日(日) ※②の武道指導のみ、体力検査も同時に実施します ●試験会場 ①③④九州産業大学ほか ②福岡県警察本部 ●問い合わせ先 筑紫野警察署総務第一課 ☎(929)0110 / HP <http://www.police.pref.fukuoka.jp/>

有料広告

**筑紫野太宰府消防組合
職員(消防吏員)採用試験**

●試験日 10月17日(日) ●受付期間 8月6日(金)～9月6日(月) ※土・日曜日は除く ●受付時間 8時30分～17時 ●職種(対象)・採用人数 ▼消防職A(平成元年4月2日～平成5年4月1日生まれ)・3人程度 ▼消防職B(昭和61年4月2日～平成元年4月1日生まれ)・2人程度 ●受験できない人 ▼日本国籍を有しない人 ▼地方公務員法第16条に該当する人 ●試験種目 教養試験・消防適性検査・体力検査 ●募集要領配布 筑紫野太宰府消防本部、筑紫野消防署、筑紫野消防署南出張所、太宰府消防署(仮設庁舎)、太宰府消防署東出張所

所 ●問い合わせ先 筑紫野太宰府消防組合消防本部総務課総務企画係 ☎(924)5417



ぼしゅう

夏休み裁判所親子見学会

裁判官や裁判員が実際に使用する法廷などを見学します。裁判員制度や裁判の仕組みについて学んでみませんか？

●内容 模擬裁判、クイズコーナー、質問コーナー、記念撮影など ●日時 8月24日(火) ▼午前の部 10時～13時 ▼午後の部 13時30分～16時 ●場所 福岡地方裁判所 ●対象 小学5・6年生と保護者 ●定員 各先着100人程度

**「労働時間等見直しガイドライン」
が改正されました！！**

～年次有給休暇を取りやすい職場とするために～

平成22年4月1日「労働時間等見直しガイドライン」(労働時間等設定改善指針)が改正されたことにより、年次有給休暇について、取得率の目標設定を検討するほか、労使の話し合いの機会においては、取得状況の確認と取得率向上に向けた具体的な方策を検討することが求められています。

各企業においては、夏期における年次有給休暇の取得促進に向けて、ご検討ください。

◎福岡労働局ホームページ

<http://www.fukuoka-plb.go.jp/>

【問い合わせ先】

福岡労働局労働基準部監督課
☎(411)4862

度 ●申し込み方法 電話で事前
に申し込み ●申し込み・問
い合わせ先 福岡地方裁判所総務課
広報係 ☎(781)3141

バレーボール大会
市長杯(女子)

●期日 9月5日(日) ●場所 市内学校体育館 ●参加資格 協会登録チーム、市内に在住または通勤・通学している人や市内の中学・高校を卒業した人で編成したチーム ●チーム編成 競技者9人 ※交代競技者は3人、監督、コーチ、マネージャー各1人まで ●参加料 3千円 ●代表者会議 8月28日(土)、19時30分、山口コミュニティセンター ●申し込み締切 8月25日(水) ※申し込み方法など、詳細は問い合わせください。 ●申し込み・問い合わせ先 桑原 ☎(923)4775

テニストーナメント
シニア大会

●日時 8月31日(火)、9時～8時30分(受付) ※雨天時は9月7日(火) ●場所 山家スポーツ公園テニスコート ●種目 ダブルス ●定員 ▼Aパート 男性60歳以上/女性50歳以上、18組 ▼Bパート 男性65歳以上/女性55歳以上、18組 ●参加費 1組4千円(協会加盟員2千円) ※当日持

参 ●申し込み方法 事務局へ直接、郵送、FAX(要受信確認のいずれかにより申し込み)。 ※加盟クラブ名、住所、氏名(ふりがな)、連絡先を明記のこと ※その他、詳細は問い合わせください。 ●申し込み締切 8月20日(金)必着 ●申し込み・問い合わせ先 〒818-0041 市内上古賀3-6-7 筑紫野市テニス協会 ☎(923)8190 / FAX(923)8192

子どもの心の健康

不登校やひきこもり、心の不安などはありませんか？悩んでいることを話して気持ちを楽にしましょう。本人や家族からの電話を待っています。

●時間 10時～17時(水曜日を除く) ●連絡先 進谷 ☎(928)5500



サークル

会費など詳しくは各サークルに直接問い合わせください。

夏の韓国料理

●日時 8月8日(日)、13時30分 ●場所 カミリーヤ ●内容 冷麺、サムゲタン、きゅうりキムチ、アイスコーヒ(持ち帰り出来ず) ●問い合わせ先 大野 ☎090(8638)6974

有料広告

健康アドバイス

健康づくりや育児について、保健師・管理栄養士・健康運動指導士が相談に応じます。

- 日時 毎週火曜日(祝日を除く)9時～12時・14時～17時(第3火曜日は17時～20時も可)
- 場所 カミーリヤ
- 申し込み方法 電話またはFAXで予約
- 申し込み・問い合わせ先 市健康推進課 ☎(920)8611 FAX(926)6006

からだところの健康ダイヤル

市健康推進課では健康づくりや育児についての電話相談を受けています。気軽に電話してください。

- 相談電話番号 ☎(920)8611

育児相談

保健師・助産師・栄養士・歯科衛生士・保育士などが子育てに関する相談に応じます。(計測のみ可)

- 場所・日時 ▽生涯学習センター 3階和室 8月4日(水) ▽カミーリヤ 多目的ホール 8月18日(水) ※両日とも13時30分～14時30分
- 対象 就学前の子どもと保護者(予約不要)
- 持参品 母子健康手帳
- 問い合わせ先 市健康推進課 ☎(920)8611

結婚相談

- 日時 毎月第1・3日曜日、10時～15時
- 場所 カミーリヤ
- 問い合わせ先 市社会福祉協議会 ☎(920)8008
- ※8月15日はお盆のため、お休みです。

心配ごと相談

- 日時 毎週火曜日、10時～15時
- 場所 市福祉事務所相談室
- 問い合わせ先 市社会福祉協議会 ☎(920)8008

高齢者法律相談

- 日時 毎月第2木曜日の13時30分～16時30分
- 場所 市役所第3別館介護保険課内相談室
- 相談員 県司法書士会指定の司法書士
- 申し込み方法 事前に電話で予約
- 申し込み・問い合わせ先 市介護保険課 ☎(923)1111



そっだん(無料)

無料法律相談所

- 日時 8月19日(木)、13時～16時(1人30分程度)
- 場所 福岡法務局筑紫支局1階相談室
- 相談担当 日本司法支援センター派遣弁護士 ●相談受付 8月10日(火)、8時30分以降電話による予約制(先着6人) ※資力基準を満たす人が対象のため、予約の際に収入などをお尋ねします。
- 申し込み・問い合わせ先 福岡法務局筑紫支局 ☎(922)2881

定例人権相談所

- 日時 8月25日(水)、10時～15時 ※予約不要
- 場所 筑紫野市役所第2・3委員会室
- ※近隣市での開催は、8月3日(火)春日市役所、8月5日(木)大野城市総合福祉センター
- 相談担当 人権擁護委員
- 相談内容 いじめ・差別・虐待・近隣や家庭内のもめごとなどの人権問題 ※福岡法務局筑紫支局では、職員が毎日(土・日曜日、祝日除く)、人権擁護委員が月・水・金曜日に相談を受けています。
- 問い合わせ先 福岡法務局筑紫支局 ☎(922)2881

子どもの養育費などに関する法律相談

- 母子家庭の養育費や金銭の貸借問題などについて、弁護士による無料法律相談を実施します。
- 日時 ※いずれも水曜日 ▽昼(13時～15時) / 8月4日、9月1日、10月6日 ▽夜(18時30分～20時30分) / 8月11・25日、9月8・22日、10月13・27日 ※相談日前日までに予約してください(1日先着4人) ※相談時間は約30分です。
 - 場所 クロイバープラザ(春日市)
 - 申し込み・問い合わせ先 福岡県母子寡婦福祉連合会 ☎(584)3922

養育費の電話相談

- 母子家庭の母または離婚協議中の人を対象に養育費の電話相談をしています。
- 受付時間 平日の9時～16時
 - 問い合わせ先 福岡県母子家庭等就業・自立支援センター ☎(584)3931

個人事業税第1期分の納期 8月31日(火)まで

- ◎問い合わせ先 筑紫県事務所課税課 ☎(513)5574

有料広告

休日の当番医 診療時間は9時～17時
(小児科は9時～23時・歯科は9時～16時)
 ※病院などの都合で変更されることがありますので、市役所または
 消防署☎(924)5034で事前に確かめてください。

お知らせコーナー

8月1日(日)

- ▷内 いとう内科クリニック 原田 (927)0195
- ▷外 上野脳神経外科クリニック 原田 (927)3555
- ▷産 早瀬川医院 二日市中央 (924)3531
- ▷小 福岡徳洲会病院 春日市 (573)6622
- ▷歯 休日急患歯科診療所 春日市 (571)0118

8月8日(日)

- ▷内 済生会二日市病院 湯町 (923)1551
- ▷外 済生会二日市病院 湯町 (923)1551
- ▷産 あまがせ医院 大野城市 (572)5503
- ▷小 福岡徳洲会病院 春日市 (573)6622
- ▷歯 休日急患歯科診療所 春日市 (571)0118

8月13日(金)

- ▷内 自衛隊福岡病院 春日市 (581)0431
- ▷外 自衛隊福岡病院 春日市 (581)0431
- ▷産 シモムラ医院 那珂川町 (953)1111
- ▷歯 休日急患歯科診療所 春日市 (571)0118

8月14日(土)

- ▷内 福岡徳洲会病院 春日市 (573)6622
- ▷外 福岡徳洲会病院 春日市 (573)6622
- ▷産 西尾産婦人科医院 紫 (928)1103
- ▷歯 休日急患歯科診療所 春日市 (571)0118

8月15日(日)

- ▷内 秦病院 大野城市 (501)1111
- ▷外 秦病院 大野城市 (501)1111
- ▷産 牛島産婦人科医院 太宰府市 (921)2511
- ▷小 福岡徳洲会病院 春日市 (573)6622
- ▷歯 休日急患歯科診療所 春日市 (571)0118

なお、内科と外科、小児科の平日夜間当番医については、消防署・市役所に
 問い合わせください。

電話番号案内

市役所 ☎(923)1111

- ▷ 上下水道部業務課料金担当 ……☎(923)7111
- ▷ 上下水道部業務課給排水担当 ……☎(923)7172
- ▷ 山口出張所(山口コミュニティセンター) ……☎(922)2551
- ▷ 筑紫出張所(筑紫地区公民館) ……☎(926)2913
- ▷ 山家出張所(山家コミュニティセンター) ……☎(926)2809
- ▷ 御笠出張所(御笠コミュニティセンター) ……☎(922)2601
- ▷ 二日市コミュニティセンター ……☎(920)5123
- ▷ 筑紫南出張所(筑紫南コミュニティセンター) ……☎(919)8400
- ▷ 生涯学習センター ……☎(918)3535
- ▷ 市民図書館 ……☎(928)4343
- ▷ 歴史博物館「ふるさと館ちくしの」 ……☎(922)1911
- ▷ 五郎山古墳館 ……☎(927)3655
- ▷ 人権文化センター ……☎(926)4136
- ▷ 総合保健福祉センター「カミーリヤ」 ……☎(920)8000
- ▷ 竜岩自然の家 ……☎(921)3455
- ▷ 文化会館 ……☎(925)4321
- ▷ 勤労青少年ホーム ……☎(925)4801
- ▷ 農業者トレーニングセンター ……☎(923)6290
- ▷ 山家スポーツ公園 ……☎(926)6636
- ▷ クリーンヒル宝満 ……☎(926)5300
- ▷ 筑慈苑(火葬場) ……☎(926)1892
- ▷ 社会福祉協議会 ……☎(920)8008
- ▷ シルバー人材センター ……☎(919)7755
- ▷ 筑紫野警察署 ……☎(929)0110
- ▷ 筑紫野消防署 ……☎(924)5034

この広報は森林資源を守るため再生紙を使用しています。

乳幼児健康診査

【対象者には個人通知をします】

4カ月児・10カ月児・1歳6カ月児の健康診査

○受け方 健診票が届いたら、通知文に記載の指定医療機関へ予約する。 ※1歳6カ月児には、歯科検診票も入っていますので、歯科医院で受診してください。なお、歯科検診は歯がある程度生えてから受診することをお勧めします。 ○持参品 母子健康手帳、健診票

3歳児健康診査 ※受診は誕生日の翌月です。

○日時 8月5日(木)、26日(木)の13時～14時 ※対象人数の都合で月2回に分けて開催 ○場所 カミーリヤ ○持参品 母子健康手帳、健診票、尿

離乳食教室

○対象者 離乳食を始めようとしている赤ちゃん(生後4カ月～7カ月)とその家族 ○定員 20組 ○日時 9月10日(金)の10時～11時30分 ○場所 カミーリヤ ○内容 離乳食の講話と試食 ○料金 100円 ○申し込み方法 電話またはFAXで「教室名・日程・氏名(保護者と赤ちゃん)・住所・電話番号・赤ちゃんの生年月日」をお知らせください。 ※赤ちゃんに食物アレルギーがある場合は、申し込み時にお知らせください。 ○受付開始 8月2日(月)、9時～ ○持参品 母子健康手帳、筆記用具、スプーン

申し込み・問い合わせ先
 健康推進課 ☎(920)8611 FAX(926)6006

緊急漏水時の水道当番業者

●水道当番業者(8月前半)

日 時	業者名	電話番号
8月1日	中央設備(株)	☎(923)1144
8月2日～8月8日	(株)東筑設備工業	☎(925)0106
8月9日～8月15日	(株)カワキタ	☎(923)2569

●問い合わせ先 上下水道部施設課 ☎(923)7112

8月の納税と納付

市・県民税	2期
国民健康保険税	3期
介護保険料	3期
後期高齢者医療保険料	2期

市の人口・世帯数

6月末日現在

人口	100,439 (+43)
世帯数	39,834 (+40)
男性	48,059 (0)
女性	52,380 (+43)

()は前月比

水源情報 (7月12日現在)

貯水率	現在貯水量	総貯水量
98%	274万m ³	280万m ³
100%	85千m ³	85千m ³

県営 山神ダム
市営 水呑ダム